

سازمان بیمه سلامت ایران

گزارش عملکرد

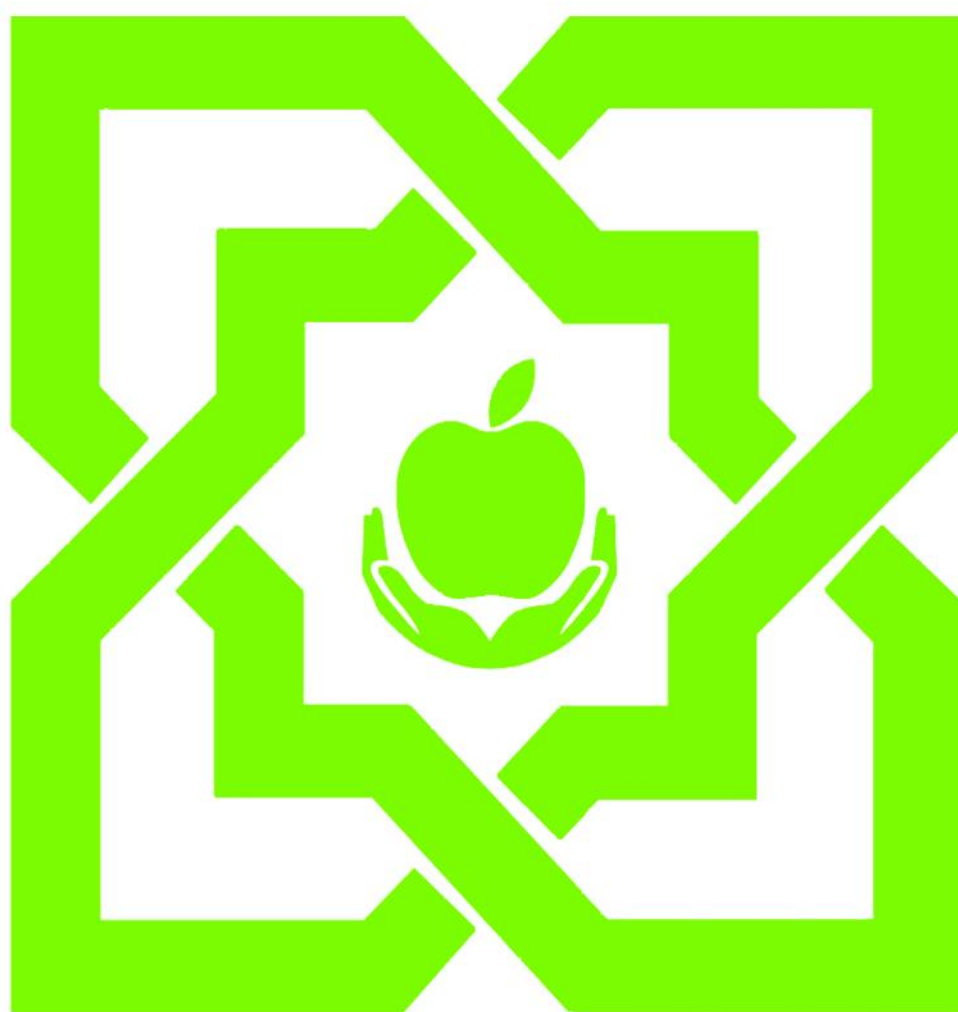

◀ عملکرد سال ۱۳۹۳ ادارات کل استانی

مقدمه

در دنیای پر ارتباط امروزی که عوامل بسیاری بر بهبود زندگی مردم یک کشور تأثیرگذار هستند، دولت‌ها سعی دارند با بالا بردن شاخص‌های کیفیت زندگی مردمان خویش علاوه بر بهبود شرایط زندگی اجتماعی، شرایط توسعه همه‌جانبه کشور را فراهم نمایند. یکی از مهم‌ترین شاخص‌های کیفیت زندگی و همچنین توسعه پایدار کشورها را وضعیت نظام سلامت آن کشور تعیین می‌نماید. بهبود زیرساخت‌ها و خدمات نظام سلامت هر کشور نه تنها یکی از فاکتورهای اصلی و کلیدی کیفیت زندگی قلمداد می‌شود بلکه تضمین‌کننده تداوم مسیر توسعه همه‌جانبه و یکی از فاکتورهای امنیت ملی هر کشوری نیز محسوب می‌شود. سازمان بیمه سلامت ایران به‌عنوان یکی از کلیدی‌ترین سازمان‌های نظام بهداشت و درمان کشور که امکان بهره‌مندی قشر وسیعی از آحاد شهروندان را به خدمات این نظام مهیا می‌سازد، نقش روزافزونی در ارتقاء کیفیت کلیه بخش‌های نظام سلامت کشور بر عهده دارد. داده‌های موجود در بانک‌های اطلاعاتی این سازمان که از تراکنش‌های ارائه خدمات بخش‌های مختلف خدمات سلامت کشور تجمیع شده است بیش‌ازپیش اهمیت ارتقاء جایگاه این سازمان از یک سازمان خدمات محور به یک سازمان برنامه‌ریز و هدایتگر در نظام سلامت کشور را گوشزد می‌نماید. با تغییر ساختار سازمان بیمه سلامت ایران متناسب با شرایط روز و به‌منظور پاسخگویی به نیازهای اطلاعاتی لایه‌های مختلف مدیران و برنامه ریزان نظام سلامت کشور، اداره کل آمار و مهندسی اطلاعات با هدف ایجاد زیرساخت‌های استفاده هر چه بهتر از داده‌های موجود سازمان شکل گرفت و در اولین گام‌ها یکی از اقدامات بسیار مهم، سامان بخشی به داده‌های تجمیع شده مربوط به سنوات گذشته در سازمان بوده که در نظر است در قالب مجله‌های الکترونیکی در اختیار عموم قرار گیرد.

مجلد پیش رو در سنوات گذشته با نام گزارش عملکرد به‌منظور ارائه عملکرد بخش‌های مختلف سازمان تهیه شده و به طبع رسیده است. اداره کل آمار و مهندسی اطلاعات به‌منظور سهولت دسترسی صاحب‌نظران و پژوهشگران و خوانندگان محترم به اطلاعات خدمات سلامت اقدام به ارائه محتوا به‌صورت الکترونیکی نموده است. بدون شک محتویات این مجلد خالی از اشکال نبوده و ارائه نظرات خوانندگان محترم از طریق پست الکترونیکی statistics@ihio.gov.ir خواهد توانست همکاران این اداره کل را در ارائه خدمات مطلوب‌تر در آینده یاری نماید.

مهندس امیرحسین حبیبیان
مدیر کل آمار و مهندسی اطلاعات
سازمان بیمه سلامت ایران
آبان ماه ۱۳۹۷

دیباچه

با تصویب اساسنامه سازمان بیمه سلامت ایران توسط هیئت‌وزیران، در سال ۹۲ این سازمان به استناد بند ب ماده ۳۸ قانون برنامه پنج‌ساله پنجم توسعه جمهوری اسلامی ایران، به‌منظور توسعه کمی و کیفی بیمه‌های سلامت، دستیابی به پوشش فراگیر و عادلانه و کاهش سهم مردم از هزینه‌های سلامت، در ادامه فعالیت‌های سازمان بیمه خدمات درمانی، تشکیل گردید.

یکی از مهم‌ترین استراتژی‌های نظام سلامت، برخورداری کل جمعیت کشور از خدمات بیمه پایه سلامت می‌باشد که اصل ۲۹ قانون اساسی و بند الف ماده ۳۸ قانون برنامه پنج‌ساله پنجم توسعه، سازمان را به پوشش بیمه همگانی مکلف نموده است. در همین راستا در سال ۹۳ با اجرای طرح بیمه سلامت همگانی و پوشش رایگان بیمه اقشار جامعه که فاقد پوشش بیمه بوده‌اند منجر به رشد ۱۷ درصدی کل جمعیت سازمان در پایان سال ۹۳ نسبت به مقطع زمانی پایان سال ۹۲، گردیده است به‌گونه‌ای که جمعیت بیمه‌شدگان سازمان در پایان سال ۹۳ برابر ۳۹,۶۱۴,۴۹۰ نفر می‌باشد. این سازمان در سال‌های قبل، مدیریت کمتر از هفت درصد منابع نظام سلامت را به عهده داشته است، لیکن در سال ۹۳ با هماهنگی‌های به‌عمل‌آمده و تخصیص اعتبار از سوی سازمان مدیریت و برنامه‌ریزی، بخشی از هزینه پرداختی از جیب بیماران، با افزایش تعاملات سازمان و اقداماتی از قبیل مشارکت در اجرای طرح تحول سلامت، افزایش تعهدات، پوشش تعرفه‌های خدمات مرتبط با بیماران خاص و صعب‌العلاج، انتقال بخشی از یارانه دارو به سازمان، تخصیص اعتبار مالیات بر ارزش‌افزوده در صندوق روستاییان و ... کاهش یافته است. به‌عبارت‌دیگر با پوشش جمعیت ۹۰,۰۷۷,۸۷۲ نفر در سال ۹۳ در قالب صندوق بیمه همگانی که فاقد هرگونه بیمه بوده با هزینه بالغ بر ۱۹,۹۸۵ میلیارد ریال در این صندوق، می‌توان چنین برداشت نمود که در صورت عدم پوشش بیمه، این حجم از هزینه می‌بایست مستقیماً توسط بیماران پرداخت می‌گردید. همچنین افزایش ۱۲ درصدی بار مراجعات در سال ۹۳ مبین افزایش سطح دسترسی مردم با اجرای طرح تحول سلامت می‌باشد. اگرچه تحلیل نهایی اقدامات سازمان در کاهش پرداخت از جیب بیماران با تهیه گزارش حساب‌های ملی سلامت مشخص می‌شود، لیکن رشد هزینه‌های سازمان در سال ۹۳ (به میزان ۹۸٪) و رشد هزینه‌های بستری (به میزان ۸۱٪) می‌تواند تا حدودی نشانگر این مهم باشد. شایان‌ذکر است تأمین اعتبار این هزینه‌ها تنها با تخصیص ۷۰ میلیارد تومان مازاد بر اعتبارات مصوب، صورت پذیرفته است.

از آنجا که صندوق کارکنان دولت با تأمین منابع به میزان ۶٪ حقوق و دستمزد تا سقف دو برابر حداقل حقوق و دستمزد تنها صندوقی است که با کسری اعتبارات مواجه نشده است، می‌توان به سیاست‌گذاران نظام سلامت به‌ویژه مجلس محترم پیشنهاد نمود که تعریف حق بیمه بر اساس ۶٪ حداقل حقوق و دستمزد برای اقشار محروم و روستاییان کفایت هزینه‌های آن‌ها را ننموده و می‌بایست به ۱۲٪ یا دو برابر حداقل حقوق تغییر یابد.

مجموعه گزارش‌های پیش رو با هدف شفاف‌سازی منابع و مصارف تدوین گردیده و عملکرد سال ۹۳ سازمان را در بخش‌های مختلف از جمله جمعیت تحت پوشش سازمان، عقد قرارداد با مؤسسات، جذب منابع و توزیع هزینه‌ها بر اساس شاخص‌های مختلف به تصویر کشیده است. بی‌شک اطلاع‌رسانی شاخص‌های کشوری و مقایسه آن در بین استان‌ها یکی از عوامل مؤثر در مدیریت بهینه هزینه‌ها بوده و می‌تواند راهنمایی برای خرید راهبردی خدمات تشخیصی درمانی باشد.

امید است با تقویت نقاط قوت و بهره‌برداری بهینه در راستای سیاست برنامه‌های توسعه‌ای کشور، این مجموعه در برنامه‌ریزی‌های آتی مورد استفاده قرار گیرد. در پایان لازم می‌دانم از تلاش تمامی همکاران سازمان خصوصاً مرکز پزشکی خانواده و نظام ارجاع برای تهیه این گزارش قدردانی نمایم.

دکتر محمدجواد کبیر

مدیرعامل سازمان

فهرست

- ۱- جمعیت تحت پوشش ۱
- جدول شماره ۱-۱: توزیع فراوانی جمعیت بیمه‌شده در صندوق‌های مختلف در سال‌های ۹۳-۸۴ ۲
- جدول شماره ۲-۱: رشد جمعیت بیمه‌شده در صندوق‌های مختلف طی سال‌های ۹۳-۸۴ ۲
- جدول شماره ۳-۱: میانگین ماهانه تعداد بیمه‌شدگان هر صندوق طی سال‌های ۹۳-۸۴ ۳
- توزیع جمعیت در بین استان‌ها ۴
- جدول شماره ۴-۱: جمعیت تحت پوشش سازمان بیمه خدمات درمانی در سال ۹۳ به تفکیک استان ۵
- جدول شماره ۵-۱: متوسط جمعیت هر صندوق در سال ۹۳ به تفکیک استان ۶
- جدول شماره ۶-۱: جمعیت بیمه‌شده شهری و روستایی در سال ۹۳ به تفکیک استان ۷
- جدول شماره ۷-۱: رشد متوسط جمعیت صندوق کارکنان دولت به تفکیک استان در سال ۹۳ نسبت به سال ۹۲ ۸
- جدول شماره ۸-۱: رشد متوسط جمعیت صندوق بیمه همگانی به تفکیک استان در سال ۹۳ نسبت به سال ۹۲ ۹
- جدول شماره ۹-۱: رشد متوسط جمعیت صندوق سایر اقشار به تفکیک استان در سال ۹۳ نسبت به سال ۹۲ ۱۰
- جدول شماره ۱۰-۱: رشد متوسط جمعیت صندوق روستاییان به تفکیک استان در سال ۹۳ نسبت به سال ۹۲ ۱۱
- جدول شماره ۱۱-۱: رشد متوسط مجموع جمعیت بیمه‌شده سازمان به تفکیک استان در سال ۹۳ نسبت به سال ۹۲ ۱۲
- جمعیت بیماران خاص ۱۳
- جدول شماره ۱۳-۱: توزیع فراوانی جمعیت بیماران خاص در صندوق‌های مختلف در سال‌های ۹۳-۸۴ ۱۴
- جدول شماره ۱۴-۱: رشد جمعیت بیماران خاص در صندوق‌های مختلف در سال‌های ۹۲-۸۴ ۱۴
- جدول شماره ۱۴-۱: توزیع فراوانی جمعیت بیماران خاص به تفکیک نوع بیماری در سال‌های ۹۳-۸۴ ۱۴
- جدول شماره ۱۵-۱: رشد جمعیت بیماران خاص به تفکیک نوع بیماری در سال‌های ۹۳-۸۴ ۱۵
- جدول شماره ۱۶-۱: رشد متوسط جمعیت بیماران خاص به تفکیک استان در سال ۹۳ نسبت به سال ۹۲ ۱۶
- ۲- مؤسسات طرف قرارداد ۱۷
- جدول شماره ۱۷-۱: توزیع فراوانی تعداد واحدهای تشخیصی - درمانی طرف قرارداد در سال‌های ۹۳-۸۵ ۱۸
- جدول شماره ۲-۲: مقایسه نسبی جمعیت، هزینه و بار مراجعات به مؤسسات طرف قرارداد به تفکیک نوع خدمت ۱۹
- جدول شماره ۳-۲: مقایسه مرکز طرف قرارداد با جمعیت بیمه‌شده سال ۹۳ ۲۰
- جدول شماره ۴-۲: رتبه بندی استان‌ها بر اساس نسبت تعداد مراکز طرف قرارداد به جمعیت بیمه‌شده شهری سال ۹۳ ۲۱
- جدول شماره ۵-۲: رتبه بندی استان‌ها بر اساس نسبت تعداد مراکز طرف قرارداد به کل جمعیت بیمه‌شده سال ۹۳ ۲۲
- ۳- درآمدهای سازمان ۲۳
- جدول شماره ۳-۱: توزیع درآمدهای وصول شده در هر صندوق در سال‌های ۹۳-۸۶ ۲۴
- جدول شماره ۲-۳: رشد درآمدهای وصول شده در هر صندوق در سال‌های ۹۳-۸۶ ۲۵
- جدول شماره ۳-۳: میانگین مشارکت ماهانه بیمه‌شدگان و دولت در تامین منابع صندوق‌های مختلف در سال‌های ۹۳-۸۴ ۲۶
- جدول شماره ۴-۳: کفایت منابع به مصارف سال ۹۳ در صندوق‌های مختلف ۲۷
- جدول شماره ۵-۳: نسبت درآمد به هزینه‌های هر صندوق در سال‌های ۹۳-۸۱ ۲۸
- ۴- تعرفه‌های خدمات درمانی ۲۹
- جدول شماره ۱-۴: تعرفه‌های خدمات مختلف در بخش دولتی از سال ۷۶ تا سال ۹۳ ۳۰
- جدول شماره ۲-۴: رشد تعرفه ویزیت پزشکان در بخش دولتی و خصوصی از سال ۸۵ تا سال ۹۴ ۳۱
- جدول شماره ۳-۴: رشد تعرفه‌های خدمات مختلف در بخش دولتی از سال ۸۳ تا سال ۹۴ ۳۲

جدول شماره ۴-۴: رشد تعرفه‌های هتلینگ درجه ۱ از سال ۸۴ تا سال ۹۴..... ۳۳

جدول شماره ۴-۵: رشد تعرفه‌های هتلینگ درجه ۲ از سال ۸۴ تا سال ۹۴..... ۳۴

جدول شماره ۴-۶: رشد تعرفه‌های هتلینگ درجه ۳ از سال ۸۴ تا سال ۹۴..... ۳۵

جدول شماره ۴-۷: رشد تعرفه‌های مصوب سازمان نظام پزشکی از سال ۸۸ تا ۸۹ و تعرفه‌های خصوصی مصوب دولت در سال‌های ۹۱ تا ۹۴..... ۳۶

۵- هزینه‌های سازمان..... ۳۷

جدول شماره ۱-۵: هزینه‌های بالاسری و هزینه‌های درمانی سازمان در سال‌های ۹۳-۸۰..... ۳۸

جدول شماره ۲-۵: رشد هزینه‌های بالاسری و هزینه‌های درمانی سازمان در سال‌های ۹۳-۸۰..... ۳۸

جدول شماره ۳-۵: توزیع هزینه‌های درمان پرداخت شده در هر صندوق در سال‌های ۹۳-۸۶..... ۳۹

جدول شماره ۴-۵: رشد هزینه‌های پرداخت شده در هر صندوق در سال‌های ۹۳-۸۵..... ۴۰

جدول شماره ۵-۵: توزیع هزینه‌های صندوق‌های مختلف به تفکیک نوع وابستگی مراکز درمانی در سال ۹۳..... ۴۱

جدول شماره ۱-۵: توزیع بار مراجعه‌های صندوق‌های مختلف به تفکیک نوع وابستگی مراکز درمانی در سال ۹۳..... ۴۱

توزیع هزینه‌ها به تفکیک نوع خدمات..... ۴۲

جدول شماره ۶-۵: توزیع هزینه‌های صندوق کارکنان دولت به تفکیک هر خدمت در سال ۹۳..... ۴۲

جدول شماره ۷-۵: توزیع هزینه‌های صندوق بیمه همگانی و ایرانیان به تفکیک هر خدمت در سال ۹۳..... ۴۲

جدول شماره ۸-۵: توزیع هزینه‌های صندوق سایر اقشار به تفکیک هر خدمت در سال ۹۳..... ۴۳

جدول شماره ۹-۵: توزیع هزینه‌های صندوق روستاییان به تفکیک هر خدمت در سال ۹۳..... ۴۴

جدول شماره ۱۰-۵: توزیع هزینه‌های مجموع صندوق‌ها به تفکیک هر خدمت در سال ۹۳..... ۴۴

جدول شماره ۱۱-۵: توزیع هزینه‌های درمان سال ۹۳ به تفکیک سرپایی و بستری در هر صندوق..... ۴۶

جدول شماره ۱۲-۵: توزیع بار مراجعات سال ۹۳ به تفکیک سرپایی و بستری در هر صندوق..... ۴۶

جدول شماره ۱۳-۵: میانگین هزینه‌های سال ۹۳ به تفکیک سرپایی و بستری در هر صندوق..... ۴۶

جدول شماره ۱۴-۵: سرانه هزینه‌های سال ۹۳ به تفکیک سرپایی و بستری در هر صندوق..... ۴۶

سرانه تمام‌شده و سرانه عملکردی..... ۴۷

جدول شماره ۱۵-۵: سرانه تمام‌شده صندوق‌های مختلف با روستاییان در سال ۹۳..... ۴۷

جدول شماره ۱۵-۵-۱: سرانه تمام‌شده صندوق‌های مختلف به جز روستاییان در سال ۹۳..... ۴۷

جدول شماره ۱۶-۵: سرانه مصوب و عملکردی صندوق‌های مختلف در سال‌های ۹۳-۸۴..... ۴۸

جدول شماره ۱۷-۵: مقایسه سرانه مصوب، عملکردی و سرانه تمام‌شده صندوق کارکنان دولت در سال‌های ۹۳-۸۴..... ۴۸

جدول شماره ۱۸-۵: مقایسه سرانه مصوب، عملکردی و سرانه تمام‌شده صندوق خویش‌فرمایان در سال‌های ۹۳-۸۴..... ۴۹

جدول شماره ۱۹-۵: مقایسه سرانه مصوب، عملکردی و سرانه تمام‌شده صندوق سایر اقشار در سال‌های ۹۳-۸۴..... ۴۹

جدول شماره ۲۰-۵: مقایسه سرانه مصوب، عملکردی و سرانه تمام‌شده صندوق روستاییان در سال‌های ۹۳-۸۴..... ۵۰

جدول شماره ۲۱-۵: مقایسه سرانه مصوب و عملکردی کارکنان دولت در سال ۹۳ به تفکیک نوع خدمت..... ۵۱

جدول شماره ۲۲-۵: مقایسه سرانه مصوب و عملکردی بیمه همگانی در سال ۹۳ به تفکیک نوع خدمت..... ۵۲

جدول شماره ۲۳-۵: مقایسه سرانه مصوب و عملکردی سایر اقشار در سال ۹۲ به تفکیک نوع خدمت..... ۵۳

جدول شماره ۲۴-۵: مقایسه سرانه مصوب و عملکردی صندوق کارکنان دولت و درصد کفایت منابع به مصارف در سال‌های ۹۳-۷۹..... ۵۴

جدول شماره ۲۵-۵: مقایسه سرانه مصوب و عملکردی صندوق خویش‌فرمایان و درصد کفایت منابع به مصارف در سال‌های ۹۳-۷۹..... ۵۴

جدول شماره ۲۶-۵: مقایسه سرانه مصوب و عملکردی سایر اقشار و درصد کفایت منابع به مصارف در سال‌های ۹۳-۷۹..... ۵۵

جدول شماره ۲۷-۵: رشد سالانه سرانه مصوب و عملکردی کارکنان دولت از زمان تصویب قانون بیمه همگانی تا سال ۹۳..... ۵۶

جدول شماره ۲۸-۵: رشد سرانه مصوب و عملکردی بیمه همگانی از زمان تصویب قانون بیمه همگانی تا سال ۹۳..... ۵۷

جدول شماره ۲۹-۵: رشد سرانه مصوب و عملکردی سایر اقشار از سال ۷۷ تا سال ۹۳..... ۵۸

جدول شماره ۵-۳۰: رشد سرانه مصوب و عملکردی روستاییان از سال ۷۷ تا سال ۹۳..... ۵۹

جدول شماره ۵-۳۱: رشد هزینه‌های صندوق کارکنان دولت به تفکیک هر خدمت در سال ۹۳ نسبت به سال ۹۲..... ۶۰

جدول شماره ۵-۳۲: رشد هزینه‌های صندوق خویش‌فرمایان به تفکیک هر خدمت در سال ۹۳ نسبت به سال ۹۲..... ۶۱

جدول شماره ۵-۳۳: رشد هزینه‌های صندوق سایر اقشار به تفکیک هر خدمت در سال ۹۳ نسبت به سال ۹۲..... ۶۲

جدول شماره ۵-۳۴: رشد هزینه‌های صندوق روستاییان به تفکیک هر خدمت در سال ۹۳ نسبت به سال ۹۲..... ۶۳

جدول شماره ۵-۳۵: رشد هزینه‌های مجموع صندوق‌ها به تفکیک هر خدمت در سال ۹۳ نسبت به سال ۹۲..... ۶۴

۶۵..... توزیع هزینه‌ها در بین استان‌های مختلف

جدول شماره ۵-۳۶: هزینه هر صندوق در سال ۹۳ به تفکیک استان..... ۶۶

جدول شماره ۵-۳۷: هزینه‌های درمانی در سال ۹۳ به تفکیک استان..... ۶۷

جدول شماره ۵-۳۸: درصد توزیع هزینه‌های سال ۹۳ به تفکیک استان..... ۶۸

جدول شماره ۵-۳۹: سرانه عملکردی هر صندوق در سال ۹۳ به تفکیک استان..... ۶۹

جدول شماره ۵-۴۰: بارمراجعات هر صندوق در سال ۹۳ به تفکیک استان..... ۷۰

جدول شماره ۵-۴۱: سرانه بارمراجعات هر صندوق در سال ۹۳ به تفکیک استان..... ۷۱

جدول شماره ۵-۴۲: میانگین هزینه هر صندوق در سال ۹۳ به تفکیک استان..... ۷۲

۷۳..... رشد هزینه‌ها به تفکیک استان

جدول ۵-۴۳: توزیع هزینه‌های بستری و بستری موقت در سال ۹۳..... ۷۵

جدول شماره ۵-۴۴: توزیع هزینه‌ها در سال ۹۳..... ۷۸

اهم اقدامات سازمان در راستای طرح تحول نظام سلامت..... ۷۹

جدول شماره ۵-۴۵: رشد هزینه‌ها و بار مراجعات صندوق کارکنان دولت به تفکیک استان در سال ۹۳ نسبت به سال ۹۲..... ۸۳

جدول شماره ۵-۴۶: رشد هزینه‌ها و بار مراجعات صندوق بیمه همگانی به تفکیک استان در سال ۹۳ نسبت به سال ۹۲..... ۸۴

جدول شماره ۵-۴۷: رشد هزینه‌ها و بار مراجعات صندوق سایر اقشار به تفکیک استان در سال ۹۳ نسبت به سال ۹۲..... ۸۵

جدول شماره ۵-۴۸: رشد هزینه‌ها و بار مراجعات صندوق روستاییان به تفکیک استان در سال ۹۳ نسبت به سال ۹۲..... ۸۶

جدول شماره ۵-۴۹: رشد هزینه‌ها و بار مراجعات صندوق بیماران خاص به تفکیک استان در سال ۹۳ نسبت به سال ۹۲..... ۸۷

جدول شماره ۵-۵۰: رشد هزینه‌ها و بار مراجعات مجموع صندوق‌ها به تفکیک استان در سال ۹۳ نسبت به سال ۹۲..... ۸۸

جدول شماره ۵-۵۱: رشد هزینه‌های بستری مجموع صندوق‌ها به تفکیک هر خدمت در سال ۹۳ نسبت به سال ۹۲..... ۸۹

جدول شماره ۵-۵۲: رشد هزینه‌های بستری موقت مجموع صندوق‌ها به تفکیک هر خدمت در سال ۹۳ نسبت به سال ۹۲..... ۹۰

سازمان بیمه سلامت ایران

گزارش عملکرد ۱۳۹۳

۱- جمعیت تحت پوشش

جمعیت تحت پوشش سازمان در پایان سال ۹۳، ۳۹،۶۱۴،۴۹۰ نفر می‌باشد که همگی دارای دفترچه بیمه بوده و از بسته خدمتی یکسانی در بخش سرپائی و بستری بهره‌مند می‌شوند.

۵۸٪ جمعیت تحت پوشش سازمان را روستاییان تشکیل می‌دهند و پس‌از آن، بیمه همگانی و ایرانیان با ۲۳٪، کارکنان دولت با ۱۵٪ و نهایتاً سایر اقشار با ۴٪ کل جمعیت رده‌های بعد را به خود اختصاص داده‌اند (جدول شماره ۱-۱).

با توجه به شروع اجرای طرح بیمه همگانی از اردیبهشت‌ماه سال ۹۳، مجموعاً ۹۰،۰۷۷،۸۷۲ نفر تحت پوشش قرار گرفته‌اند که در ردیف این صندوق ثبت شده است.

مقایسه جمعیت بیمه شده نسبت به سال گذشته نشانگر آن است که جمعیت صندوق ایرانیان و بیمه سلامت همگانی در پایان سال ۹۳ نسبت به سال قبل ۲۴۸٪ افزایش داشته و جمعیت صندوق روستاییان، کارکنان دولت و سایر اقشار به ترتیب ۱٪، ۳٪ و ۷٪ کاهش داشته است (جدول شماره ۱-۲).

در مجموع، جمعیت بیمه‌شدگان سازمان در پایان سال ۹۳، ۱۷٪ افزایش داشته است که علت اصلی آن، اجرای طرح بیمه سلامت همگانی و پوشش بیمه افرادی است که فاقد هرگونه پوشش بیمه‌ای بوده‌اند.

علت اصلی کاهش جمعیت بیمه‌شدگان صندوق کارکنان دولت، روند کاهش استخدام‌های رسمی کارکنان بوده است.

روند تغییر جمعیت بیمه‌شدگان سازمان نشان‌دهنده افزایش بیمار دهی جمعیت تحت پوشش سازمان به دلیل روند افزایش سن کارکنان دولت ناشی از کاهش جذب نیروی جدید و رشد تعداد بازنشستگان این صندوق و جذب بیمه‌شدگان اقشار آسیب‌پذیر جامعه که بیمار دهی بالائی داند در قالب صندوق بیمه همگانی می‌باشد.

گزارش عملکرد سال ۱۳۹۳ سازمان بیمه سلامت
مرکز پزشکی خانواده و نظام ارجاع

صندوق	سال ۱۳۸۴	سال ۱۳۸۵	سال ۱۳۸۶	سال ۱۳۸۷	سال ۱۳۸۸	سال ۱۳۸۹	سال ۱۳۹۰	سال ۱۳۹۱	سال ۱۳۹۲	سال ۱۳۹۳	درصد
کارکنان دولت	۶۹۰۳۰۷۷۸	۶۹۹۵۰۷۹۶	۶۹۷۶۸۱۶	۶۵۳۳۰۹۹۴	۶۰۴۸۲۰۹۲۹	۶۰۳۷۴۰۹۷۰	۶۰۲۸۸۰۷۳۹	۶۰۱۹۷۰۵۴۵	۶۰۱۲۳۰۶۳۶	۵۰۹۵۷۰۶۷۳	۱۵٪
خویش فرمایان و ایرانیان	۳۶۹۰۴۲۷	۲۸۳۰۳۱۱	۲۹۲۰۲۹۵	۶۱۲۰۳۸۱	۲۰۴۱۰۵۱۱	۴۰۲۳۲۰۰۱۲	۲۶۵۳۰۴۱۹	۳۰۰۱۷۰۲۳۹	۲۶۱۱۰۴۰۶	۹۰۰۷۷۰۸۷۲	۲۳٪
سایر اقشار	۱۵۷۳۰۳۷۲	۱۸۸۰۰۰۹۲	۱۹۷۸۰۵۳۰	۱۹۵۸۰۱۲۶	۱۹۰۹۰۳۴۷	۱۹۲۰۶۶۹	۱۹۱۴۰۳۲	۱۸۷۰۵۹۷	۱۸۵۴۰۳۱۹	۱۰۷۲۱۰۱۷۴	۴٪
روستاییان دارای دفترچه	۱۶۰۰۴۶۰۳۷۱	۲۰۰۲۰۶۸۸۸	۲۲۰۱۸۹۰۴۱۳	۲۳۰۱۴۳۶۶۹	۲۲۰۸۷۱۰۸۵۳	۲۳۰۵۶۰۴۵۵	۲۳۰۴۷۰۹۴۷	۲۳۰۲۳۱۰۱۸۵	۲۳۰۱۷۳۰۱۰۷	۲۲۰۸۵۷۰۷۷۱	۵۸٪
جمع بیمه شده دارای دفترچه	۲۴۰۸۹۲۰۹۴۸	۲۹۰۳۴۶۰۷۷	۳۱۰۴۳۷۰۵۴	۳۲۰۲۴۸۰۱۷۰	۳۳۰۶۷۴۶۴۰	۳۵۰۵۸۴۰۱۰۶	۳۴۰۲۳۷۰۱۳۷	۳۴۰۳۱۶۰۵۶۶	۳۳۰۷۶۲۰۴۶۸	۳۹۰۶۱۴۰۴۹۰	۱۰۰٪
روستاییان دارای کارت	۲۳۸۹۲۰۰۸										۰٪
بستری شهری	۷۰۳۶۱۰۷۸۱	۷۸۸۲۰۷۴۴	۷۹۵۵۰۰۵۱	۷۷۱۶۰۷۶۶							۰٪
جمع کل	۳۲۰۲۵۴۰۷۲۹	۳۷۰۲۱۸۰۸۲۱	۳۹۰۳۹۲۰۱۰۵	۳۹۰۹۶۴۰۹۳۶	۳۳۰۶۷۴۶۴۰	۳۵۰۵۸۴۰۱۰۶	۳۴۰۲۳۷۰۱۳۷	۳۴۰۳۱۶۰۵۶۶	۳۳۰۷۶۲۰۴۶۸	۳۹۰۶۱۴۰۴۹۰	۱۰۰٪

جدول شماره ۱-۱: توزیع فراوانی جمعیت بیمه شده در صندوق های مختلف در سال های ۹۳-۸۴

صندوق	سال ۱۳۸۴	سال ۱۳۸۵	سال ۱۳۸۶	سال ۱۳۸۷	سال ۱۳۸۸	سال ۱۳۸۹	سال ۱۳۹۰	سال ۱۳۹۱	سال ۱۳۹۲	سال ۱۳۹۳	درصد
کارکنان دولت	۶۹۰۳۰۷۷۸	۶۹۹۵۰۷۹۶	۶۹۷۶۸۱۶	۶۵۳۳۰۹۹۴	۶۰۴۸۲۰۹۲۹	۶۰۳۷۴۰۹۷۰	۶۰۲۸۸۰۷۳۹	۶۰۱۹۷۰۵۴۵	۶۰۱۲۳۰۶۳۶	۵۰۹۵۷۰۶۷۳	-۳٪
خویش فرمایان و ایرانیان	۳۶۹۰۴۲۷	۲۸۳۰۳۱۱	۲۹۲۰۲۹۵	۶۱۲۰۳۸۱	۲۰۴۱۰۵۱۱	۴۰۲۳۲۰۰۱۲	۲۶۵۳۰۴۱۹	۳۰۰۱۷۰۲۳۹	۲۶۱۱۰۴۰۶	۹۰۰۷۷۰۸۷۲	۲۴٪
سایر اقشار	۱۵۷۳۰۳۷۲	۱۸۸۰۰۰۹۲	۱۹۷۸۰۵۳۰	۱۹۵۸۰۱۲۶	۱۹۰۹۰۳۴۷	۱۹۲۰۶۶۹	۱۹۱۴۰۳۲	۱۸۷۰۵۹۷	۱۸۵۴۰۳۱۹	۱۰۷۲۱۰۱۷۴	-۷٪
روستاییان	*۱۵۷۳۰۳۷۲	۲۰۰۲۰۶۸۸۸	۲۲۰۱۸۹۰۴۱۳	۲۳۰۱۴۳۶۶۹	۲۲۰۸۷۱۰۸۵۳	۲۳۰۵۶۰۴۵۵	۲۳۰۴۷۰۹۴۷	۲۳۰۲۳۱۰۱۸۵	۲۳۰۱۷۳۰۱۰۷	۲۲۰۸۵۷۰۷۷۱	-۱٪
بستری شهری	۷۰۳۶۱۰۷۸۱	۷۸۸۲۰۷۴۴	۷۹۵۵۰۰۵۱	۷۷۱۶۰۷۶۶							
جمع کل	۳۷۰۲۲۴۰۱۶۳	۳۷۰۲۱۸۰۸۲۱	۳۹۰۳۹۲۰۱۰۵	۳۹۰۹۶۴۰۹۳۶	۳۳۰۶۷۴۶۴۰	۳۵۰۵۸۴۰۱۰۶	۳۴۰۲۳۷۰۱۳۷	۳۴۰۳۱۶۰۵۶۶	۳۳۰۷۶۲۰۴۶۸	۳۹۰۶۱۴۰۴۹۰	۱۷٪

جدول شماره ۲-۱: رشد جمعیت بیمه شده در صندوق های مختلف طی سال های ۹۳-۸۴

- در سال ۸۴ بیمه شدگان روستایی تا پایان سال می توانستند خدمات سطح ۲ و ۳ را با کارت از مؤسسات تشخیصی درمانی دریافت نمایند، لیکن بابت هزینه های خدمات سطح ۱ به دانشگاه های علوم پزشکی بر مبنای جمعیت ثبت نام شده (معادل ۲۱۰۱۵۸۰۵ نفر) پرداخت شده است.

گزارش عملکرد سال ۱۳۹۳ سازمان بیمه سلامت
مرکز پزشکی خانواده و نظام ارجاع

صندوق	سال ۱۳۸۴	درصد رشد	سال ۱۳۸۵	درصد رشد	سال ۱۳۸۶	درصد رشد	سال ۱۳۸۷	درصد رشد	سال ۱۳۸۸	درصد رشد	سال ۱۳۸۹	درصد رشد	سال ۱۳۹۰	درصد رشد	سال ۱۳۹۱	درصد رشد	سال ۱۳۹۲	درصد رشد	سال ۱۳۹۳
کارکنان دولت	۶,۹۰۵,۵۷۹	۱٪	۶,۹۴۲,۵۲۷	۰٪	۶,۹۷۳,۲۱۳	-۴٪	۶,۷۱۸,۱۶۶	-۳٪	۶,۴۸۸,۹۵۵	-۱٪	۶,۴۳۰,۵۹۳	-۲٪	۶,۳۰۷,۳۰۰	-۱٪	۶,۲۲۵,۸۵۵	-۱٪	۶,۱۶۰,۶۸۵	-۲٪	۶,۰۲۱,۹۸۶
خویش فرمایان و ایرانیان	۳۷۴,۳۸۸	-۱۱٪	۳۳۴,۲۱۷	-۲۲٪	۲۶۱,۳۷۰	۲۸٪	۳۳۵,۷۴۱	۳۴۷٪	۱,۵۰۰,۳۱۱	۱۲۱٪	۳,۳۲۱,۸۸۶	-۱۰٪	۲,۹۸۲,۶۲۰	-۲٪	۲,۹۱۱,۷۹۶	-۲٪	۲,۸۵۸,۳۰۲	۱۳۱٪	۶,۵۹۲,۳۵۹
سایر اقشار	۱,۵۵۶,۶۳۶	۷٪	۱,۶۷۳,۱۲۶	۱۵٪	۱,۹۱۸,۸۰۸	۲٪	۱,۹۶۵,۹۱۸	-۲٪	۱,۹۲۸,۶۱۹	-۱٪	۱,۹۱۲,۳۹۶	-۱٪	۱,۹۱۲,۴۶۳	-۱٪	۱,۸۹۳,۴۹۵	-۲٪	۱,۸۶۴,۸۷۴	-۵٪	۱,۷۷۳,۹۰۰
روستاییان	۲۳,۸۹۳,۰۰۸	-۲۱٪	۱۸,۸۰۸,۲۵۵	۱۳٪	۲۱,۳۰۹,۰۲۲	۶٪	۲۲,۶۴۷,۲۹۳	۱٪	۲۲,۷۹۱,۸۶۳	۰٪	۲۲,۸۷۳,۹۱۹	۱٪	۲۳,۰۱۷,۰۷۷	۱٪	۲۳,۲۶۸,۵۶۹	۰٪	۲۳,۳۰۲,۴۶۱	-۱٪	۲۳,۰۱۵,۰۰۵
بستری شهری	۷,۰۷۴,۰۸۱	۹٪	۷,۷۱۸,۹۸۴	۱٪	۷,۷۶۴,۰۳۶	۱٪	۷,۸۶۰,۶۵۹	۱٪	۷,۸۶۰,۶۵۹	۱٪	۷,۸۶۰,۶۵۹	۱٪	۷,۸۶۰,۶۵۹	۱٪	۷,۸۶۰,۶۵۹	۱٪	۷,۸۶۰,۶۵۹	۱٪	۷,۸۶۰,۶۵۹
جمع کل	۳۹,۸۰۳,۶۹۷	-۱۱٪	۳۵,۴۷۷,۱۰۹	۸٪	۳۸,۲۲۶,۴۴۸	۳٪	۳۹,۵۲۷,۷۷۶	-۱۷٪	۳۲,۷۰۹,۷۴۸	۶٪	۳۴,۵۳۸,۷۹۳	۰٪	۳۴,۲۷۳,۱۵۴	۰٪	۳۴,۳۹۹,۷۱۵	-۱٪	۳۴,۱۸۶,۲۲۲	۹٪	۳۷,۴۰۳,۲۵۰

جدول شماره ۱-۳: میانگین ماهانه تعداد بیمه شدگان هر صندوق طی سال‌های ۹۳-۸۴

جدول فوق متوسط جمعیت بیمه شده سازمان را در هر یک از صندوق‌های بیمه‌ای نشان می‌دهد. متوسط جمعیت سازمان در هر سال مبنای محاسبه شاخص‌های عملکردی هزینه‌ای در هر صندوق قرار می‌گیرد و از تقسیم جمع جبری جمعیت بیمه شده در ماه‌های مختلف بر تعداد ماه به دست می‌آید. برای صندوق ایرانیان و بیمه همگانی، جمعیت هرماه این دو صندوق با هم جمع شده و سپس متوسط جمعیت محاسبه شده است. بیشترین رشد متوسط جمعیت در صندوق ایرانیان به میزان ۱۳۱٪ و کمترین رشد متوسط جمعیت در صندوق سایر اقشار به میزان ۵٪- مشاهده می‌شود. در مجموع، متوسط جمعیت بیمه شدگان سازمان در سال ۹۳ نسبت به سال ۹۲، ۹٪ افزایش داشته است.

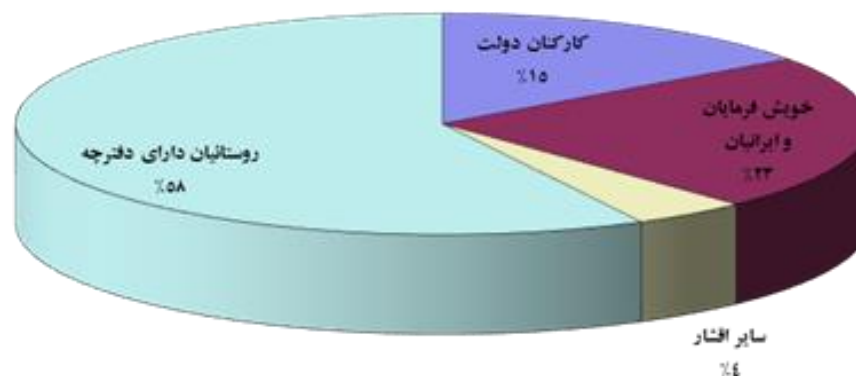

توزیع جمعیت در بین استان‌ها

جدول شماره ۱-۴ جمعیت بیمه‌شده سازمان را به تفکیک استان در مقطع زمانی پایان سال ۹۳ نشان می‌دهد.

همان‌طور که در این جدول مشاهده می‌شود بیشترین تعداد جمعیت بیمه‌شده در استان خراسان رضوی ساکن هستند که پهنای بودن استان و جمعیت بالای بیمه‌شدگان روستایی در این استان یکی از مهم‌ترین علت‌ها بشمار می‌آید.

تفکیک جمعیت بیمه‌شده بر اساس صندوق نشانگر آن است که:

بیشترین جمعیت صندوق کارکنان دولت مربوط به استان تهران به تعداد ۶۶۶,۹۶۴ نفر و کمترین جمعیت مربوط به استان خراسان شمالی به تعداد ۲۰۱,۶۱ نفر می‌باشد.

بیشترین جمعیت صندوق ایرانیان و بیمه همگانی مربوط به استان تهران به تعداد ۱,۶۷۴,۳۸۴ نفر و کمترین جمعیت مربوط به استان کهگیلویه و بویر احمد به تعداد ۳۵۵,۴۵ نفر می‌باشد.

بیشترین جمعیت صندوق سایر اقشار مربوط به استان خراسان رضوی به تعداد ۵۱۵,۱۷۶ نفر و کمترین جمعیت مربوط به استان سمنان به تعداد ۱۳,۵۱۵ نفر می‌باشد.

بیشترین جمعیت صندوق روستاییان مربوط به استان خراسان رضوی به تعداد ۱,۹۷۴,۲۳۰ نفر و کمترین جمعیت مربوط به استان قم به تعداد ۵۲,۳۰۷ نفر می‌باشد.

در مجموع بیشترین جمعیت تحت پوشش سازمان مربوط به استان خراسان رضوی به تعداد ۳,۶۶۸,۸۴۲ نفر و کمترین جمعیت مربوط به استان سمنان به تعداد ۲۳۰,۳۹۳ نفر می‌باشد.

جدول شماره ۱-۵ متوسط جمعیت بیمه‌شده هر صندوق را در هر استان نشان می‌دهد. از آمار جمعیت این جدول در محاسبه سرانه هزینه و سرانه بار مراجعه هر استان (جدول شماره ۵-۳۹ و ۵-۴۱) استفاده می‌شود.

همچنین همان‌طور که در جدول شماره ۱-۶ مشاهده می‌شود در اکثر استان‌ها به‌جز استان‌های اصفهان، البرز، تهران، قم و یزد جمعیت روستاییان از جمعیت شهری بیمه‌شده بالاتر می‌باشد که این موضوع در الگوی توزیع هزینه‌های سرپایی و بستری استان به علت محدودیت روستاییان در استفاده از خدمات سرپایی سطح ۲ با رعایت نظام ارجاع حائز اهمیت است.

متوسط جمعیت سازمان از ۳۴,۱۸۶,۳۲۲ میلیون نفر در سال ۹۲ به ۳۷,۴۰۳,۲۵۰ نفر در سال ۹۳ افزایش یافته است (جدول شماره ۱-۱۱).

بیشترین رشد متوسط جمعیت در استان البرز (۳۸٪) و تهران (۲۵٪) و کاهش رشد متوسط جمعیت در استان‌های چهارمحال و بختیاری (۳٪-) و ایلام (۲٪-) مشاهده می‌شود.

گزارش عملکرد سال ۱۳۹۳ سازمان بیمه سلامت
مرکز پزشکی خانواده و نظام ارجاع

استان	کارکنان دولت	خویش فرمایان و ایرانیان	سایر اقشار	روستاییان	جمع کل
آذربایجان شرقی	۲۸۹،۱۴۸	۴۵۶،۲۸۲	۷۰،۲۶۸	۱،۳۵۲،۴۱۵	۲،۱۶۸،۱۱۳
آذربایجان غربی	۲۱۷،۳۱۲	۵۸۷،۲۱۵	۵۱،۲۰۳	۱،۲۰۳،۶۷۵	۲،۰۵۹،۴۰۵
اردبیل	۱۰۵،۷۶۱	۱۹۱،۶۷۱	۳۹،۹۷۷	۴۸۷،۹۸۱	۸۲۵،۳۹۰
اصفهان	۴۲۲،۲۰۵	۴۸۷،۸۸۰	۱۱۵،۶۹۷	۶۹۳،۳۱۸	۱،۵۱۹،۱۰۰
البرز	۱۱۳،۱۶۱	۳۱۷،۳۴۹	۲۷،۳۷۱	۷۹،۲۴۰	۵۳۷،۱۲۱
ایلام	۷۱،۲۴۶	۴۷،۹۸۰	۲۸،۴۹۶	۲۴۴،۵۹۶	۳۹۲،۳۱۸
بوشهر	۸۲،۷۵۲	۴۷،۰۸۷	۲۱،۳۷۰	۳۵۴،۱۲۵	۵۰۵،۳۳۴
تهران	۹۶۴،۶۶۶	۱،۶۷۴،۳۸۴	۱۵۴،۹۴۸	۳۶۵،۸۴۷	۳،۱۵۹،۸۴۵
چهارمحال و بختیاری	۹۱،۲۴۸	۳۹،۶۱۲	۲۳،۲۹۳	۴۸۳،۴۸۳	۶۳۷،۶۳۶
خراسان جنوبی	۷۳،۰۱۸	۴۷،۶۶۶	۱۶،۴۹۸	۴۱۱،۱۶۴	۵۴۸،۳۴۶
خراسان رضوی	۴۵۱،۶۰۳	۱،۰۶۶،۴۹۴	۱۷۶،۵۱۵	۱،۹۷۴،۲۳۰	۳،۶۶۸،۸۴۲
خراسان شمالی	۶۱،۲۰۱	۱۰۵،۴۵۰	۲۲،۷۹۰	۴۹۷،۰۶۳	۶۸۶،۵۰۴
خوزستان	۲۹۶،۵۰۰	۴۷۰،۲۸۳	۱۲۱،۵۲۵	۱،۵۷۴،۷۲۲	۲،۴۶۳،۰۳۰
زنجان	۷۸،۵۱۷	۹۲،۹۸۲	۳۰،۴۰۲	۴۳۴،۶۶۹	۶۳۶،۵۷۰
سمنان	۶۶،۲۷۲	۳۹،۰۶۰	۱۳،۵۱۵	۱۱۱،۵۴۶	۲۳۰،۳۹۳
سیستان و بلوچستان	۱۷۳،۷۹۲	۳۱۲،۴۰۲	۲۱،۳۶۳	۱،۶۰۷،۷۸۶	۲،۱۱۵،۳۴۳
فارس	۴۰۴،۰۷۴	۴۷۹،۶۷۵	۱۲۶،۱۴۹	۱،۸۵۸،۳۵۰	۲،۸۶۸،۲۴۸
قزوین	۷۱،۹۶۸	۱۳۰،۹۹۵	۲۲،۲۷۸	۳۳۴،۸۶۲	۵۶۰،۱۰۳
قم	۶۶۶،۰۴	۲۲۶،۰۴۵	۷۷،۹۰۵	۵۲،۳۰۷	۴۲۲،۸۶۱
کردستان	۱۲۲،۸۶۳	۳۲۲،۶۹۶	۴۰،۳۹۳	۶۰۹،۰۸۴	۱،۰۹۵،۰۳۶
کرمان	۲۳۴،۵۷۰	۱۸۵،۵۳۱	۵۳،۱۳۶	۱،۳۰۴،۸۱۱	۱،۵۷۸،۰۴۸
کرمانشاه	۱۶۳،۴۴۱	۳۴۷،۶۰۸	۶۱،۴۰۹	۶۳۶،۸۶۰	۱،۲۰۹،۳۱۸
کهگیلویه و بویراحمد	۱۰۰،۳۰۶	۲۵،۵۴۵	۳۴،۸۱۴	۲۹۹،۹۳۳	۴۷۰،۵۹۸
گلستان	۱۳۶،۸۱۳	۱۵۷،۱۹۹	۴۴،۶۰۶	۹۸۹،۰۷۳	۱،۳۲۷،۶۹۱
گیلان	۲۲۳،۸۹۲	۲۴۱،۲۲۹	۴۶،۷۳۷	۱،۰۴۶،۷۶۰	۱،۵۵۸،۶۱۸
لرستان	۱۴۹،۳۱۸	۲۳۴،۸۹۹	۵۵،۴۲۴	۶۷۸،۲۴۵	۱،۱۱۷،۸۸۶
مازندران	۲۹۱،۸۰۰	۲۵۰،۴۱۲	۷۲،۵۴۴	۱،۲۰۲،۲۵۸	۱،۸۱۷،۰۱۴
مرکزی	۹۷،۴۷۴	۱۱۳،۱۲۲	۳۸،۳۷۵	۳۴۵،۲۵۹	۵۹۴،۲۳۰
هرمزگان	۱۰۴،۲۵۱	۸۸،۹۱۱	۲۲،۸۱۵	۷۸۳،۷۰۴	۹۹۹،۶۸۱
همدان	۱۳۹،۵۲۳	۲۰۶،۹۱۰	۶۵،۷۵۴	۶۹۰،۶۵۲	۱،۰۲۸،۳۳۹
یزد	۹۲،۳۷۴	۷۳،۲۹۸	۲۳،۶۰۴	۱۴۹،۷۵۳	۳۳۹،۰۲۹
جمع	۵،۹۵۷،۶۷۳	۹،۰۷۷،۸۷۲	۱،۷۲۱،۱۷۴	۲۲،۸۵۷،۷۷۱	۳۹،۶۱۴،۴۹۰

جدول شماره ۱-۴: جمعیت تحت پوشش سازمان بیمه خدمات درمانی در سال ۹۳ به تفکیک استان

گزارش عملکرد سال ۱۳۹۳ سازمان بیمه سلامت
مرکز پزشکی خانواده و نظام ارجاع

استان	کارکنان دولت	خویش فرمایان و ایرانیان	سایر اقشار	روستاییان	جمع
آذربایجان شرقی	۲۹۱،۸۱۱	۳۳۱،۹۳۴	۸۳،۱۲۰	۱،۳۵۸،۰۸۳	۲،۰۶۴،۹۴۹
آذربایجان غربی	۲۲۰،۷۷۷	۳۶۲،۳۴۱	۵۱،۵۷۳	۱،۱۹۰،۲۰۲	۱،۸۲۴،۸۹۳
اردبیل	۱۰۸،۱۵۶	۱۳۷،۹۳۶	۳۹،۷۱۰	۵۰۹،۴۳۴	۷۹۵،۲۳۷
اصفهان	۴۳۰،۰۷۳	۳۳۶،۱۵۸	۱۱۸،۰۳۳	۷۰۴،۲۰۱	۱،۵۸۸،۴۶۶
البرز	۱۱۴،۴۴۶	۲۰۴،۸۶۰	۲۸،۲۲۰	۸۱،۱۰۸	۴۲۸،۶۳۳
ایلام	۷۲،۵۶۷	۲۷،۵۳۰	۲۷،۸۶۴	۲۴۶،۲۷۷	۳۷۴،۲۳۸
بوشهر	۸۳،۷۵۰	۳۴،۷۴۱	۲۱،۶۴۸	۳۵۹،۴۶۴	۴۹۹،۶۰۳
تهران	۹۶۸،۶۷۲	۱،۳۴۵،۸۵۱	۱۶۱،۳۷۳	۳۷۵،۴۰۷	۲،۸۵۱،۳۰۲
چهارمحال و بختیاری	۹۲،۲۰۹	۲۷،۷۰۱	۲۳،۷۱۱	۴۷۷،۶۵۰	۶۲۱،۲۷۱
خراسان جنوبی	۷۴،۰۶۱	۳۲،۳۷۰	۱۷،۳۰۰	۴۱۰،۵۵۵	۵۳۴،۲۸۶
خراسان رضوی	۴۵۴،۲۳۱	۸۱۰،۰۳۵	۱۷۹،۶۵۵	۱،۹۸۷،۰۲۳	۳،۴۳۰،۹۴۴
خراسان شمالی	۶۲،۷۷۲	۷۶،۴۸۰	۲۳،۴۰۱	۵۰۹،۷۰۴	۶۷۲،۳۵۷
خوزستان	۲۹۹،۳۵۲	۳۶۲،۴۷۱	۱۲۳،۴۰۱	۱،۵۴۵،۶۶۷	۲،۳۳۰،۸۹۲
زنجان	۷۹،۵۸۷	۶۲،۳۴۱	۳۰،۹۰۶	۴۳۲،۲۲۷	۶۰۵،۰۶۱
سمنان	۶۷،۰۶۴	۲۶،۰۰۵	۱۳،۹۰۹	۱۱۱،۴۴۴	۲۱۸،۴۲۳
سیستان و بلوچستان	۱۷۵۶۰۷	۲۳۸،۷۹۴	۲۱،۹۱۱	۱،۵۵۷،۱۹۷	۱،۹۹۳،۵۰۹
فارس	۴۰۹،۷۷۳	۳۴۷،۳۷۴	۱۳۰،۴۵۷	۱،۹۵۶،۹۹۳	۲،۸۴۴،۵۹۶
قزوین	۷۲،۹۶۴	۸۵،۸۶۵	۲۲،۴۲۱	۳۴۱،۳۱۱	۵۲۲،۵۶۱
قم	۶۷،۲۱۳	۱۶۴،۵۹۳	۸۰،۴۸۴	۵۶۶۲۲	۳۶۸،۹۱۱
کردستان	۱۲۵،۴۶۷	۲۳۱،۱۷۴	۴۲،۷۶۱	۶۲۸،۱۷۳	۱،۰۲۷،۵۷۵
کرمان	۲۳۷،۸۲۹	۱۳۴،۹۲۱	۵۴،۱۰۸	۱،۳۱۸،۴۰۶	۱،۷۴۵،۲۶۳
کرمانشاه	۱۶۵،۴۱۹	۲۳۵،۰۵۰	۶۱،۱۳۴	۶۳۲،۵۳۶	۱،۰۹۴،۱۴۱
کهگیلویه و بویراحمد	۱۰۰،۸۵۸	۲۵،۰۵۳	۳۵،۲۷۰	۳۰۲،۱۴۱	۴۶۳،۳۲۲
گلستان	۱۳۶،۵۷۶	۱۱۰،۸۷۵	۴۴،۸۱۹	۱،۰۰۰،۶۳۴	۱،۲۹۲،۹۰۴
گیلان	۲۲۸،۷۴۴	۱۶۷،۵۰۹	۴۸،۹۶۱	۱،۰۴۳،۶۴۱	۱،۴۸۸،۸۵۶
لرستان	۱۵۱،۵۵۸	۱۵۶،۷۴۴	۵۵،۴۶۹	۶۵۶،۵۵۰	۱،۰۲۰،۳۲۱
مازندران	۲۹۲،۰۴۰	۱۷۷،۸۴۷	۷۸،۱۷۳	۱،۲۱۹،۵۹۴	۱،۷۶۷،۶۵۳
مرکزی	۹۸،۶۹۶	۷۷،۸۹۱	۳۹،۵۷۱	۳۶۲،۹۴۶	۵۷۹،۱۰۴
هرمزگان	۱۰۴،۴۳۷	۶۳،۴۹۶	۲۴،۰۷۰	۷۵۸،۵۰۵	۹۵۰،۵۰۹
همدان	۱۴۱،۷۵۷	۱۴۵،۵۰۰	۶۶،۵۸۴	۷۳۰،۱۹۶	۱،۰۸۴،۰۳۷
یزد	۹۳،۵۱۹	۵۰،۹۲۲	۲۳،۸۸۲	۱۵۱،۱۱۲	۳۱۹،۴۳۴
جمع	۶،۰۲۱،۹۸۶	۶،۵۹۲،۳۵۹	۱،۷۷۳،۹۰۰	۲۳،۰۱۵،۰۰۵	۳۷،۴۰۳،۲۵۰

جدول شماره ۱-۵: متوسط جمعیت هر صندوق در سال ۹۳ به تفکیک استان

گزارش عملکرد سال ۱۳۹۳ سازمان بیمه سلامت
مرکز پزشکی خانواده و نظام ارجاع

استان	شهری	درصد	روستایی	درصد	جمع کل	درصد توزیع
آذربایجان شرقی	۷۰۶،۸۶۶	۳۴٪	۱،۳۵۸،۰۸۳	۶۶٪	۲،۰۶۴،۹۴۹	۶٪
آذربایجان غربی	۶۳۴،۶۹۱	۳۵٪	۱،۱۹۰،۲۰۲	۶۵٪	۱،۸۲۴،۸۹۳	۵٪
اردبیل	۲۸۵،۸۰۳	۳۶٪	۵۰۹،۴۳۴	۶۴٪	۷۹۵،۲۳۷	۲٪
اصفهان	۸۸۴،۲۶۴	۵۶٪	۷۰۴،۲۰۱	۴۴٪	۱،۵۸۸،۴۶۶	۴٪
البرز	۳۴۷،۵۲۵	۸۱٪	۸۱،۱۰۸	۱۹٪	۴۲۸،۶۳۳	۱٪
ایلام	۱۲۷،۹۶۱	۳۴٪	۲۴۶،۲۷۷	۶۶٪	۳۷۴،۲۳۸	۱٪
بوشهر	۱۴۰،۱۳۹	۲۸٪	۳۵۹،۴۶۴	۷۲٪	۴۹۹،۶۰۳	۱٪
تهران	۲،۴۷۵،۸۹۵	۸۷٪	۳۷۵،۴۰۷	۱۳٪	۲،۸۵۱،۳۰۲	۸٪
چهارمحال و بختیاری	۱۴۳،۶۲۱	۲۳٪	۴۷۷،۶۵۰	۷۷٪	۶۲۱،۲۷۱	۲٪
خراسان جنوبی	۱۲۳،۷۳۲	۲۳٪	۴۱۰،۵۵۵	۷۷٪	۵۳۴،۲۸۶	۱٪
خراسان رضوی	۱،۴۴۳،۹۲۱	۴۲٪	۱،۹۸۷،۰۲۳	۵۸٪	۳،۴۳۰،۹۴۴	۹٪
خراسان شمالی	۱۶۲،۶۵۳	۲۴٪	۵۰۹،۷۰۴	۷۶٪	۶۷۲،۳۵۷	۲٪
خوزستان	۷۸۵،۲۲۴	۳۴٪	۱،۵۴۵،۶۶۷	۶۶٪	۲،۳۳۰،۸۹۲	۶٪
زنجان	۱۷۲،۸۳۴	۲۹٪	۴۳۲،۲۲۷	۷۱٪	۶۰۵،۰۶۱	۲٪
سمنان	۱۰۶،۹۷۸	۴۹٪	۱۱۱،۴۴۴	۵۱٪	۲۱۸،۴۲۳	۱٪
سیستان و بلوچستان	۴۳۶،۳۱۱	۲۲٪	۱،۵۵۷،۱۹۷	۷۸٪	۱،۹۹۳،۵۰۹	۵٪
فارس	۸۸۷،۶۰۴	۳۱٪	۱،۹۵۶،۹۹۳	۶۹٪	۲،۸۴۴،۵۹۶	۸٪
قزوین	۱۸۱،۲۵۰	۳۵٪	۳۴۱،۳۱۱	۶۵٪	۵۲۲،۵۶۱	۱٪
قم	۳۱۲،۲۹۰	۸۵٪	۵۶،۶۲۲	۱۵٪	۳۶۸،۹۱۱	۱٪
کردستان	۳۹۹،۴۰۲	۳۹٪	۶۲۸،۱۷۳	۶۱٪	۱،۰۲۷،۵۷۵	۳٪
کرمان	۴۲۶،۸۵۷	۲۴٪	۱،۳۱۸،۴۰۶	۷۶٪	۱،۷۴۵،۲۶۳	۵٪
کرمانشاه	۴۶۱،۶۰۴	۴۲٪	۶۳۲،۵۳۶	۵۸٪	۱،۰۹۴،۱۴۱	۳٪
کهگیلویه و بویراحمد	۱۶۱،۱۸۱	۳۵٪	۳۰۲،۱۴۱	۶۵٪	۴۶۳،۳۲۲	۱٪
گلستان	۲۹۲،۲۷۰	۲۳٪	۱،۰۰۰،۶۳۴	۷۷٪	۱،۲۹۲،۹۰۴	۳٪
گیلان	۴۴۵،۲۱۵	۳۰٪	۱،۰۴۳،۶۴۱	۷۰٪	۱،۴۸۸،۸۵۶	۴٪
لرستان	۳۶۳،۷۷۱	۳۶٪	۶۵۶،۵۵۰	۶۴٪	۱،۰۲۰،۳۲۱	۳٪
مازندران	۵۴۸،۰۵۹	۳۹٪	۱،۲۱۹،۵۹۴	۶۹٪	۱،۷۶۷،۶۵۳	۵٪
مرکزی	۲۱۶،۱۵۸	۳۷٪	۳۶۲،۹۴۶	۶۳٪	۵۷۹،۱۰۴	۲٪
هرمزگان	۱۹۲،۰۰۴	۲۰٪	۷۵۸،۵۰۵	۸۰٪	۹۵۰،۵۰۹	۳٪
همدان	۳۵۳،۸۴۱	۳۳٪	۷۳۰،۱۹۶	۶۷٪	۱،۰۸۴،۰۳۷	۳٪
یزد	۱۶۸،۳۲۲	۵۳٪	۱۵۱،۱۱۲	۴۷٪	۳۱۹،۴۳۴	۱٪
جمع	۱۴،۳۸۱،۲۴۵	۳۸٪	۲۳،۰۱۵،۰۰۵	۶۲٪	۳۷،۴۰۳،۲۵۰	۱۰۰٪

جدول شماره ۱-۶: جمعیت بیمه شده شهری و روستایی در سال ۹۳ به تفکیک استان

مجموع بیمه شدگان کارمند دولت، سایر اقشار، ایرانیان و بیمه همگانی که تابع نظام ارجاع نمی باشند به عنوان بیمه شده شهری و بیمه شدگان شهرهای زیر ۲۰ هزار نفر و روستاییان که در قالب نظام ارجاع خدمت دریافت می کنند به عنوان بیمه شدگان روستایی در نظر گرفته شده است.

گزارش عملکرد سال ۱۳۹۳ سازمان بیمه سلامت
مرکز پزشکی خانواده و نظام ارجاع

استان	۹۳	۹۲	درصد رشد	رتبه رشد
آذربایجان شرقی	۲۹۱،۸۱۱	۲۹۷،۸۲۸	-۲٪	۲۱
آذربایجان غربی	۲۲۰،۷۷۷	۲۲۵،۲۲۹	-۲٪	۲۲
اردبیل	۱۰۸،۱۵۶	۱۱۱،۷۰۷	-۳٪	۳
اصفهان	۴۳۰،۰۷۳	۴۴۳،۲۷۵	-۳٪	۵
البرز	۱۱۴،۴۴۶	۱۱۶،۵۸۷	-۲٪	۲۳
ایلام	۷۲،۵۶۷	۷۴،۶۵۲	-۳٪	۷
بوشهر	۸۳،۷۵۰	۸۵،۸۲۹	-۲٪	۱۳
تهران	۹۶۸،۶۷۲	۹۸۳،۷۵۴	-۲٪	۲۶
چهارمحال و بختیاری	۹۲،۲۰۹	۹۸،۴۹۵	-۶٪	۱
خراسان جنوبی	۷۴،۰۶۱	۷۴،۲۱۸	۰٪	۳۱
خراسان رضوی	۴۵۴،۲۳۱	۴۶۶،۵۸۱	-۳٪	۹
خراسان شمالی	۶۲،۷۷۲	۶۴،۰۹۶	-۲٪	۲۰
خوزستان	۲۹۹،۳۵۲	۳۰۳،۸۷۴	-۱٪	۲۸
زنجان	۷۹،۵۸۷	۸۱،۵۸۷	-۲٪	۱۲
سمنان	۶۷،۰۶۴	۶۸،۷۷۰	-۲٪	۱۱
سیستان و بلوچستان	۱۷۵،۶۰۷	۱۷۹،۵۵۱	-۲٪	۱۷
فارس	۴۰۹،۷۷۳	۴۱۸،۷۵۹	-۲٪	۱۹
قزوین	۷۲،۹۶۴	۷۴،۷۵۵	-۲٪	۱۶
قم	۶۷،۲۱۳	۶۸،۲۷۰	-۲٪	۲۵
کردستان	۱۲۵،۴۶۷	۱۲۷،۵۸۶	-۲٪	۲۴
کرمان	۲۳۷،۸۲۹	۲۴۱،۲۷۹	-۱٪	۲۹
کرمانشاه	۱۶۵،۴۱۹	۱۷۲،۸۲۱	-۴٪	۲
کهگیلویه و بویراحمد	۱۰۰،۸۵۸	۱۰۱،۹۰۹	-۱٪	۳۰
گلستان	۱۳۶،۵۷۶	۱۳۹،۹۶۳	-۲٪	۱۴
گیلان	۲۲۸،۷۴۴	۲۳۵،۵۳۹	-۳٪	۶
لرستان	۱۵۱،۵۵۸	۱۵۶،۳۶۷	-۳٪	۴
مازندران	۲۹۲،۰۴۰	۲۹۸،۴۹۸	-۲٪	۱۸
مرکزی	۹۸،۶۹۶	۱۰۱،۲۹۲	-۳٪	۱۰
هرمزگان	۱۰۴،۴۳۷	۱۰۶،۰۴۹	-۲٪	۲۷
همدان	۱۴۱،۷۵۷	۱۴۵،۷۳۴	-۳٪	۸
یزد	۹۳،۵۱۹	۹۵،۸۳۰	-۲٪	۱۵
جمع	۶،۰۲۱،۹۸۶	۶،۱۶۰،۶۸۵	-۲٪	

جدول شماره ۱-۷: رشد متوسط جمعیت صندوق کارکنان دولت به تفکیک استان در سال ۹۳ نسبت به سال ۹۲

گزارش عملکرد سال ۱۳۹۳ سازمان بیمه سلامت
مرکز پزشکی خانواده و نظام ارجاع

استان	۹۳	۹۲	درصد رشد	رتبه رشد
آذربایجان شرقی	۳۳۱،۹۳۴	۹۹،۳۳۸	۲۳۴٪	۲۴
آذربایجان غربی	۳۶۲،۳۴۱	۹۵،۰۴۵	۲۸۱٪	۲۷
اردبیل	۱۳۷،۹۳۶	۸۸،۲۲۱	۵۶٪	۲
اصفهان	۳۳۶،۱۵۸	۱۲۰،۲۳۹	۱۸۰٪	۲۰
البرز	۲۰۴،۸۶۰	۳۷،۸۶۱	۴۴۱٪	۳۱
ایلام	۲۷،۵۳۰	۲۰،۶۱۰	۳۴٪	۱
بوشهر	۳۴،۷۴۱	۱۰،۳۴۷	۲۳۶٪	۲۵
تهران	۱،۳۴۵،۸۵۱	۷۲۸،۴۴۴	۸۵٪	۷
چهارمحال و بختیاری	۲۷،۷۰۱	۱۲،۵۸۸	۱۲۰٪	۱۲
خراسان جنوبی	۳۲،۳۷۰	۱۴،۸۵۰	۱۱۸٪	۱۱
خراسان رضوی	۸۱۰،۰۳۵	۳۴۸،۱۱۴	۱۳۳٪	۱۴
خراسان شمالی	۷۶،۴۸۰	۴۸،۵۶۸	۵۷٪	۳
خوزستان	۳۶۲،۴۷۱	۱۴۸،۸۷۶	۱۴۳٪	۱۷
زنجان	۶۲،۳۴۱	۱۲،۹۷۳	۲۸۱٪	۳۰
سمنان	۲۶،۰۰۵	۸،۹۷۵	۱۹۰٪	۲۲
سیستان و بلوچستان	۲۳۸،۷۹۴	۱۳۸،۸۹۹	۷۲٪	۵
فارس	۳۴۷،۳۷۴	۱۶۴،۸۸۷	۱۱۱٪	۱۰
قزوین	۸۵،۸۶۵	۱۹،۹۷۹	۳۳۰٪	۲۹
قم	۱۶۴،۵۹۳	۹۶،۱۲۰	۷۱٪	۴
کردستان	۲۳۱،۱۷۴	۹۶،۰۸۵	۱۴۱٪	۱۶
کرمان	۱۳۴،۹۲۱	۴۵،۹۶۶	۱۹۴٪	۲۳
کرمانشاه	۲۳۵،۰۵۰	۱۰۰،۹۷۴	۱۳۳٪	۱۵
کهگیلویه و بویراحمد	۲۵،۰۵۳	۹،۰۷۲	۱۷۶٪	۱۹
گلستان	۱۱۰،۸۷۵	۳۹،۳۹۷	۱۸۱٪	۲۱
گیلان	۱۶۷،۵۰۹	۶۸،۷۹۸	۱۴۳٪	۱۸
لرستان	۱۵۶،۷۴۴	۷۰،۷۲۰	۱۲۲٪	۱۳
مازندران	۱۷۷،۸۴۷	۸۹،۹۲۶	۹۸٪	۸
مرکزی	۷۷،۸۹۱	۱۹،۸۰۹	۲۹۳٪	۲۸
هرمزگان	۶۳،۴۹۶	۳۴،۹۱۲	۸۲٪	۶
همدان	۱۴۵،۵۰۰	۴۲،۳۴۴	۲۴۴٪	۲۶
یزد	۵۰،۹۲۲	۲۵،۳۶۶	۱۰۱٪	۹
جمع کل	۶،۵۹۲،۴۵۹	۲،۸۵۸،۳۰۲	۱۳۱٪	

جدول شماره ۸-۱: رشد متوسط جمعیت صندوق بیمه همگانی به تفکیک استان در سال ۹۳ نسبت به سال ۹۲

گزارش عملکرد سال ۱۳۹۳ سازمان بیمه سلامت
مرکز پزشکی خانواده و نظام ارجاع

استان	۹۳	۹۲	درصد رشد	رتبه رشد
آذربایجان شرقی	۸۳,۱۲۰	۹۵,۳۴۹	-۱۳٪	۳
آذربایجان غربی	۵۱,۵۷۳	۵۴,۶۵۸	-۶٪	۹
اردبیل	۳۹,۷۱۰	۴۱,۱۱۷	-۳٪	۱۶
اصفهان	۱۱۸,۰۳۳	۱۲۰,۰۶۸	-۲٪	۲۴
البرز	۲۸,۲۲۰	۳۲,۴۹۶	-۱۳٪	۲
ایلام	۲۷,۸۶۴	۲۶,۹۲۲	۳٪	۳۱
بوشهر	۲۱,۶۴۸	۲۲,۰۷۳	-۲٪	۲۳
تهران	۱۶۱,۳۷۳	۱۹۰,۵۸۶	-۱۵٪	۱
چهارمحال و بختیاری	۲۳,۷۱۱	۲۴,۶۹۳	-۴٪	۱۲
خراسان جنوبی	۱۷,۳۰۰	۱۸,۳۹۰	-۶٪	۷
خراسان رضوی	۱۷۹,۶۵۵	۱۷۹,۵۵۶	۰٪	۲۸
خراسان شمالی	۲۳,۴۰۱	۲۵,۰۸۹	-۷٪	۵
خوزستان	۱۲۳,۴۰۱	۱۲۸,۲۰۳	-۴٪	۱۴
زنجان	۳۰,۹۰۶	۳۱,۵۷۶	-۲٪	۲۰
سمنان	۱۳,۹۰۹	۱۴,۲۸۹	-۳٪	۱۹
سیستان و بلوچستان	۲۱,۹۱۱	۲۲,۰۰۰	۰٪	۲۷
فارس	۱۳۰,۴۵۷	۱۳۶,۴۹۸	-۴٪	۱۱
قزوین	۲۲,۴۲۱	۲۲,۲۴۵	۱٪	۲۹
قم	۸۰,۴۸۴	۸۳,۰۰۱	-۳٪	۱۷
کردستان	۴۲,۷۶۱	۴۶,۲۷۷	-۸٪	۴
کرمان	۵۴,۱۰۸	۵۴,۸۲۰	-۱٪	۲۵
کرمانشاه	۶۱,۱۳۴	۶۳,۴۲۶	-۴٪	۱۵
کهگیلویه و بویراحمد	۳۵,۲۷۰	۳۵,۶۷۰	-۱٪	۲۶
گلستان	۴۴,۸۱۹	۴۵,۷۷۳	-۲٪	۲۱
گیلان	۴۸,۹۶۱	۵۰,۳۲۸	-۳٪	۱۸
لرستان	۵۵,۴۶۹	۵۹,۲۵۴	-۶٪	۶
مازندران	۷۸,۱۷۳	۸۲,۱۲۵	-۵٪	۱۰
مرکزی	۳۹,۵۷۱	۴۲,۰۴۱	-۶٪	۸
هرمزگان	۲۴,۰۷۰	۲۵,۰۲۱	-۴٪	۱۳
همدان	۶۶,۵۸۴	۶۷,۹۶۹	-۲٪	۲۲
یزد	۲۳,۸۸۲	۲۳,۳۶۰	۲٪	۳۰
جمع کل	۱,۷۷۳,۹۰۰	۱,۸۶۴,۸۷۴	-۵٪	

جدول شماره ۱-۹: رشد متوسط جمعیت صندوق سایر اقسام به تفکیک استان در سال ۹۳ نسبت به سال ۹۲

گزارش عملکرد سال ۱۳۹۳ سازمان بیمه سلامت
مرکز پزشکی خانواده و نظام ارجاع

استان	۹۳	۹۲	درصد رشد	رتبه رشد
آذربایجان شرقی	۱,۳۵۸,۰۸۳	۱,۳۵۷,۲۵۲	۰٪	۲۱
آذربایجان غربی	۱,۱۹۰,۲۰۲	۱,۲۶۷,۲۹۵	-۶٪	۴
اردبیل	۵۰۹,۴۳۴	۵۳۳,۴۰۸	-۴٪	۹
اصفهان	۷۰۴,۲۰۱	۷۶۹,۲۵۲	-۸٪	۲
البرز	۸۱,۱۰۸	۱۲۴,۳۰۳	-۳۵٪	۱
ایلام	۲۴۶,۲۷۷	۲۶۰,۷۵۲	-۶٪	۵
بوشهر	۳۵۹,۴۶۴	۳۵۱,۶۹۵	۲٪	۲۹
تهران	۳۷۵,۴۰۷	۳۷۲,۸۹۲	۱٪	۲۶
چهارمحال و بختیاری	۴۷۷,۶۵۰	۵۰۱,۶۸۴	-۵٪	۷
خراسان جنوبی	۴۱۰,۵۵۵	۴۰۹,۹۴۹	۰٪	۲۲
خراسان رضوی	۱,۹۸۷,۰۲۳	۱,۹۶۵,۴۴۵	۱٪	۲۸
خراسان شمالی	۵۰۹,۷۰۴	۵۲۷,۱۰۵	-۳٪	۱۱
خوزستان	۱,۵۴۵,۶۶۷	۱,۵۶۸,۱۱۸	-۱٪	۱۷
زنجان	۴۳۲,۲۲۷	۴۳۰,۰۱۰	۱٪	۲۵
سمنان	۱۱۱,۴۴۴	۱۱۵,۹۲۳	-۴٪	۱۰
سیستان و بلوچستان	۱,۵۵۷,۱۹۷	۱,۴۷۴,۲۸۲	۶٪	۳۰
فارس	۱,۹۵۶,۹۹۳	۱,۹۹۹,۷۵۱	-۲٪	۱۵
قزوین	۳۴۱,۳۱۱	۳۶۵,۳۶۳	-۷٪	۳
قم	۵۶,۶۲۲	۵۶,۳۷۵	۰٪	۲۴
کردستان	۶۲۸,۱۷۳	۶۴۸,۳۶۲	-۳٪	۱۲
کرمان	۱,۳۱۸,۴۰۶	۱,۳۰۴,۱۶۸	۱٪	۲۷
کرمانشاه	۶۳۲,۵۳۶	۶۵۰,۸۰۹	-۳٪	۱۳
کهگیلویه و بویراحمد	۳۰۲,۱۴۱	۳۰۹,۵۴۱	-۲٪	۱۴
گلستان	۱,۰۰۰,۶۳۴	۱,۰۰۰,۱۹۳	۰٪	۲۰
گیلان	۱,۰۴۳,۶۴۱	۱,۰۳۹,۶۲۷	۰٪	۲۳
لرستان	۶۵۶,۵۵۰	۶۶۰,۷۶۰	-۱٪	۱۹
مازندران	۱,۲۱۹,۵۹۴	۱,۲۳۵,۶۷۸	-۱٪	۱۸
مرکزی	۳۶۲,۹۴۶	۳۸۲,۲۸۴	-۵٪	۶
هرمزگان	۷۵۸,۵۰۵	۷۱۶,۹۸۸	۶٪	۳۱
همدان	۷۳۰,۱۹۶	۷۴۴,۳۴۸	-۲٪	۱۶
یزد	۱۵۱,۱۱۲	۱۵۸,۶۵۰	-۵٪	۸
جمع کل	۲۳,۰۱۵,۰۰۵	۲۳,۳۰۲,۴۶۱	-۱٪	

جدول شماره ۱-۱: رشد متوسط جمعیت صندوق روستاییان به تفکیک استان در سال ۹۳ نسبت به سال ۹۲

گزارش عملکرد سال ۱۳۹۳ سازمان بیمه سلامت
مرکز پزشکی خانواده و نظام ارجاع

استان	۹۳	۹۲	درصد رشد	رتبه رشد
آذربایجان شرقی	۲,۰۶۴,۹۴۹	۱,۸۴۹,۷۶۷	۱۲٪	۲۶
آذربایجان غربی	۱,۸۲۴,۸۹۳	۱,۶۴۲,۳۲۶	۱۱٪	۲۵
اردبیل	۷۹۵,۲۳۷	۷۷۴,۴۵۲	۳٪	۵
اصفهان	۱,۵۸۱,۴۶۶	۱,۴۵۲,۸۳۴	۹٪	۲۲
البرز	۴۲۸,۶۳۳	۳۱۱,۲۴۷	۳۸٪	۳۱
ایلام	۳۷۴,۲۳۸	۳۸۲,۹۳۷	-۲٪	۲
بوشهر	۴۹۹,۶۰۳	۴۶۹,۹۴۵	۶٪	۱۴
تهران	۲,۸۵۱,۳۰۲	۲,۲۷۵,۶۷۶	۲۵٪	۳۰
چهارمحال و بختیاری	۶۲۱,۲۷۱	۶۳۷,۴۶۰	-۳٪	۱
خراسان جنوبی	۵۳۴,۲۸۶	۵۱۷,۴۰۷	۳٪	۶
خراسان رضوی	۳,۴۳۰,۹۴۴	۲,۹۵۹,۶۹۶	۱۶٪	۲۸
خراسان شمالی	۶۷۲,۳۵۷	۶۶۴,۸۵۸	۱٪	۳
خوزستان	۲,۳۳۰,۸۹۲	۲,۱۴۹,۰۷۱	۸٪	۲۰
زنجان	۶۰۵,۰۶۱	۵۵۶,۱۴۷	۹٪	۲۱
سمنان	۲۱۸,۴۲۳	۲۰۷,۹۵۷	۵٪	۹
سیستان و بلوچستان	۱,۹۹۳,۵۰۹	۱,۸۱۴,۸۳۲	۱۰٪	۲۳
فارس	۲,۸۴۴,۵۹۶	۲,۷۱۹,۸۹۴	۵٪	۸
قزوین	۵۲۲,۵۶۱	۴۸۲,۳۴۲	۸٪	۱۸
قم	۳۶۸,۹۱۱	۳۰۳,۷۶۶	۲۱٪	۲۹
کردستان	۱,۰۲۷,۵۷۵	۹۱۸,۳۱۱	۱۲٪	۲۷
کرمان	۱,۷۴۵,۲۶۳	۱,۶۴۶,۲۳۳	۶٪	۱۲
کرمانشاه	۱,۰۹۴,۱۴۱	۹۸۸,۰۲۹	۱۱٪	۲۴
کهگیلویه و بویراحمد	۴۶۳,۳۲۲	۴۵۶,۱۹۳	۲٪	۴
گلستان	۱,۲۹۲,۹۰۴	۱,۲۲۵,۳۲۶	۶٪	۱۱
گیلان	۱,۴۸۸,۸۵۶	۱,۳۹۴,۲۹۳	۷٪	۱۵
لرستان	۱,۰۲۰,۳۲۱	۹۴۷,۱۰۰	۸٪	۱۷
مازندران	۱,۷۶۷,۶۵۳	۱,۷۰۶,۲۲۸	۴٪	۷
مرکزی	۵۷۹,۱۰۴	۵۴۵,۴۲۵	۶٪	۱۳
هرمزگان	۹۵۰,۵۰۹	۸۸۲,۹۷۰	۸٪	۱۶
همدان	۱,۰۸۴,۰۳۷	۱,۰۰۰,۳۹۵	۸٪	۱۹
یزد	۳۱۹,۴۳۴	۳۰۳,۲۰۶	۵٪	۱۰
جمع کل	۳۷,۴۰۳,۲۵۰	۳۴,۱۸۶,۳۲۲	۹٪	

جدول شماره ۱-۱۱: رشد متوسط مجموع جمعیت بیمه شده سازمان به تفکیک استان در سال ۹۳ نسبت به سال ۹۲

جمعیت بیماران خاص

بیماران خاص تحت پوشش سازمان شامل بیماران هموفیلی، تالاسمی، دیالیزی، پیوند کلیه و MS می‌شوند که طبیعتاً به علت هزینه‌های بالای درمان آنان تمایل به مشارکت داوطلبانه و پیوستن به صندوق‌های بیمه‌ای سازمان در بین این گروه بیشتر است. تعداد بیماران خاص تحت پوشش سازمان در سال ۹۳، ۶۷،۸۴۱ نفر بوده است که ۴۶٪ آن‌ها در صندوق ایرانیان و بیمه همگانی قرار دارند و باعث بالا رفتن بیمار دهی این صندوق بیمه‌ای شده‌اند.

توزیع جمعیت بیماران خاص در صندوق کارکنان دولت (۲۱٪)، سایر اقشار (۷٪) و روستاییان (۲۶٪) است (جدول شماره ۱-۱۲).

همان‌طور که در جدول شماره ۱-۱۳ مشاهده می‌شود جمعیت بیماران خاص در صندوق ایرانیان، روستاییان، کارکنان دولت و سایر اقشار به ترتیب ۹٪، ۳٪، ۲٪ و ۱٪ افزایش یافته است. تعداد بیماران خاص در مجموع صندوق‌ها نسبت به سال گذشته ۵٪ افزایش یافته است.

بیمه رایگان بیماران خاص و نیز عدم شرط خانوار، نبود الزام رعایت نظام ارجاع، موجبات رشد جمعیت این بیماران را فراهم می‌آورد.

از مجموع ۶۷،۸۴۱ بیمار خاص، بیشترین تعداد (۲۷،۹۱۵ نفر) بیماران دیالیزی بوده که ۴۱٪ بیماران خاص را تشکیل می‌دهند. ۱۴،۵۲۰ بیمار (۲۱٪) تالاسمی، ۵۲۹۶ بیمار (۸٪) هموفیلی و ۲۰۱۱۰ بیمار (۳۰٪) MS می‌باشند.

در سال ۹۳ تعداد بیماران دیالیزی که (شامل بیماران پیوند کلیه نیز می‌شود) ۴٪، تعداد بیماران MS ۱۲٪، تعداد بیماران هموفیلی ۲٪ رشد مثبت داشته و تعداد بیماران تالاسمی بدون تغییر بوده است.

کاهش جمعیت بیماران خاص در استان‌های خراسان شمالی (۴۰٪-)، زنجان (۱۷٪-)، کردستان (۹٪-)، یزد (۶٪-) و کهگیلویه و بویر احمد (۳٪-) مشاهده می‌شود.

بیشترین رشد جمعیت بیماران خاص نیز به میزان ۱۵٪ در استان قزوین مشاهده می‌شود و پس‌از آن ادارات کل البرز، لرستان و تهران با میزان رشد ۱۲٪ قرار دارند.

گزارش عملکرد سال ۱۳۹۳ سازمان بیمه سلامت
مرکز پزشکی خانواده و نظام ارجاع

صندوق	سال ۱۳۸۴	درصد هر صندوق	سال ۱۳۸۵	درصد هر صندوق	سال ۱۳۸۶	درصد هر صندوق	سال ۱۳۸۷	درصد هر صندوق	سال ۱۳۸۸	درصد هر صندوق	سال ۱۳۸۹	درصد هر صندوق	سال ۱۳۹۰	درصد هر صندوق	سال ۱۳۹۱	درصد هر صندوق	سال ۱۳۹۲	درصد هر صندوق	سال ۱۳۹۳	درصد هر صندوق
کارکنان دولت	۵.۹۲۱	۲۰٪	۸.۶۲۲	۲۳٪	۱۰.۱۵۹	۲۲٪	۱۱.۲۰۴	۲۲٪	۱۱.۹۷۸	۲۴٪	۱۲.۸۰۵	۲۴٪	۱۳.۴۹۸	۲۴٪	۱۳.۳۸۱	۲۳٪	۱۳.۶۸۹	۲۱٪	۱۴.۰۱۲	۲۱٪
بیمه همگانی	۱۸.۲۴۶	۶۳٪	۲۳.۲۴۲	۶۱٪	۲۷.۷۹۲	۵۹٪	۲۸.۲۷۴	۵۶٪	۲۰.۹۴۷	۴۳٪	۲۱.۹۹۶	۴۲٪	۲۳.۲۰۴	۴۱٪	۲۴.۶۷۵	۴۲٪	۲۸.۹۳۶	۴۵٪	۳۱.۵۰۷	۴۶٪
سایر اقشار	۲.۲۶۸	۸٪	۳.۳۳۲	۹٪	۳.۷۴۵	۸٪	۳.۸۶۰	۸٪	۴.۰۳۸	۸٪	۴.۳۱۱	۸٪	۴.۵۹۲	۸٪	۴.۰۷۰	۷٪	۴.۶۰۶	۷٪	۴.۶۶۰	۷٪
روستاییان	۲.۴۷۹	۹٪	۳.۱۰۱	۸٪	۵.۳۴۶	۱۱٪	۷.۰۷۴	۱۴٪	۱۲.۲۳۷	۲۵٪	۱۳.۶۸۳	۲۶٪	۱۵.۲۴۷	۲۷٪	۱۷.۱۸۳	۲۹٪	۱۷.۲۲۲	۲۷٪	۱۷.۶۶۲	۲۶٪
جمع کل	۲۸.۹۱۴	۱۰۰٪	۳۸.۲۹۷	۱۰۰٪	۴۷.۰۴۲	۱۰۰٪	۵۰.۴۱۲	۱۰۰٪	۴۹.۱۹۰	۱۰۰٪	۵۲.۷۹۵	۱۰۰٪	۵۶.۵۴۱	۱۰۰٪	۵۹.۳۰۹	۱۰۰٪	۶۴.۴۵۳	۱۰۰٪	۶۷.۸۴۱	۱۰۰٪

جدول شماره ۱-۱۲: توزیع فراوانی جمعیت بیماران خاص در صندوق‌های مختلف در سال‌های ۹۳ - ۸۴

صندوق	سال ۱۳۸۴	درصد رشد	سال ۱۳۸۵	درصد رشد	سال ۱۳۸۶	درصد رشد	سال ۱۳۸۷	درصد رشد	سال ۱۳۸۸	درصد رشد	سال ۱۳۸۹	درصد رشد	سال ۱۳۹۰	درصد رشد	سال ۱۳۹۱	درصد رشد	سال ۱۳۹۲	درصد رشد	سال ۱۳۹۳	درصد رشد
کارکنان دولت	۵.۹۲۱	۴۶٪	۸.۶۲۲	۱۸٪	۱۰.۱۵۹	۱۰٪	۱۱.۲۰۴	۷٪	۱۱.۹۷۸	۷٪	۱۲.۸۰۵	۷٪	۱۳.۴۹۸	۵٪	۱۳.۳۸۱	-۱٪	۱۳.۶۸۹	۲٪	۱۴.۰۱۲	۲٪
بیمه همگانی	۱۸.۲۴۶	۲۷٪	۲۳.۲۴۲	۲۰٪	۲۷.۷۹۲	۲٪	۲۸.۲۷۴	-۲۶٪	۲۰.۹۴۷	۵٪	۲۱.۹۹۶	۵٪	۲۳.۲۰۴	۵٪	۲۴.۶۷۵	۶٪	۲۸.۹۳۶	۱۷٪	۳۱.۵۰۷	۹٪
سایر اقشار	۲.۲۶۸	۴۷٪	۳.۳۳۲	۱۲٪	۳.۷۴۵	۳٪	۳.۸۶۰	۵٪	۴.۰۳۸	۷٪	۴.۳۱۱	۷٪	۴.۵۹۲	۷٪	۴.۰۷۰	-۱۱٪	۴.۶۰۶	۱۳٪	۴.۶۶۰	۱٪
روستاییان	۲.۴۷۹	۲۵٪	۳.۱۰۱	۷۲٪	۵.۳۴۶	۳۲٪	۷.۰۷۴	۷۳٪	۱۲.۲۳۷	۱۲٪	۱۳.۶۸۳	۱۱٪	۱۵.۲۴۷	۱۱٪	۱۷.۱۸۳	۱۳٪	۱۷.۲۲۲	۳٪	۱۷.۶۶۲	۳٪
جمع کل	۲۸.۹۱۴	۳۲٪	۳۸.۲۹۷	۲۳٪	۴۷.۰۴۲	۷٪	۵۰.۴۱۲	-۲٪	۴۹.۱۹۰	۷٪	۵۲.۷۹۵	۷٪	۵۶.۵۴۱	۵٪	۵۹.۳۰۹	۵٪	۶۴.۴۵۳	۹٪	۶۷.۸۴۱	۵٪

جدول شماره ۱-۱۳: رشد جمعیت بیماران خاص در صندوق‌های مختلف در سال‌های ۹۲ - ۸۴

بیماری	سال ۱۳۸۴	درصد هر بیماری	سال ۱۳۸۵	درصد هر بیماری	سال ۱۳۸۶	درصد هر بیماری	سال ۱۳۸۷	درصد هر بیماری	سال ۱۳۸۸	درصد هر بیماری	سال ۱۳۸۹	درصد هر بیماری	سال ۱۳۹۰	درصد هر بیماری	سال ۱۳۹۱	درصد هر بیماری	سال ۱۳۹۲	درصد هر بیماری	سال ۱۳۹۳	درصد هر بیماری
هموفیلی	۳.۷۶۷	۱۳٪	۳.۹۹۲	۱۰٪	۴.۶۶۵	۱۰٪	۴.۸۰۷	۱۰٪	۴.۴۰۶	۹٪	۴.۷۵۸	۹٪	۴.۷۳۸	۸٪	۴.۷۹۶	۸٪	۵.۲۰۵	۸٪	۵.۲۹۶	۸٪
تالاسمی	۱۰.۸۴۳	۳۸٪	۱۲.۵۸۰	۳۳٪	۱۴.۶۶۳	۳۱٪	۱۴.۴۲۹	۲۹٪	۱۳.۹۴۷	۲۸٪	۱۴.۰۸۴	۲۷٪	۱۴.۳۰۵	۲۵٪	۱۴.۷۶۳	۲۵٪	۱۴.۵۲۱	۲۳٪	۱۴.۵۲۰	۲۱٪
دیالیزی	۱۴.۳۰۴	۴۹٪	۱۶.۶۰۲	۴۳٪	۱۹.۹۲۲	۴۲٪	۲۱.۴۴۹	۴۳٪	۲۰.۵۱۸	۴۲٪	۲۲.۰۶۶	۴۲٪	۲۳.۹۱۹	۴۲٪	۲۴.۴۳۱	۴۱٪	۲۶.۷۱۵	۴۱٪	۲۷.۹۱۵	۴۱٪
MS	۵.۱۲۳	۱۳٪	۷.۷۹۲	۱۷٪	۹.۷۲۷	۱۹٪	۱۰.۳۱۹	۲۱٪	۱۱.۸۸۷	۲۱٪	۱۳.۵۷۸	۲۳٪	۱۳.۵۷۸	۲۴٪	۱۵.۳۱۹	۲۶٪	۱۸.۰۱۲	۲۸٪	۲۰.۱۱۰	۳۰٪
جمع کل	۲۸.۹۱۴	۱۰۰٪	۳۸.۲۹۷	۱۰۰٪	۴۷.۰۴۲	۱۰۰٪	۵۰.۴۱۲	۱۰۰٪	۴۹.۱۹۰	۱۰۰٪	۵۲.۷۹۵	۱۰۰٪	۵۶.۵۴۰	۱۰۰٪	۵۹.۳۰۹	۱۰۰٪	۶۴.۴۵۳	۱۰۰٪	۶۷.۸۴۱	۱۰۰٪

جدول شماره ۱-۱۴: توزیع فراوانی جمعیت بیماران خاص به تفکیک نوع بیماری در سال‌های ۹۳ - ۸۴

گزارش عملکرد سال ۱۳۹۳ سازمان بیمه سلامت
مرکز پزشکی خانواده و نظام ارجاع

بیماری	سال ۱۳۸۴	درصد رشد	سال ۱۳۸۵	درصد رشد	سال ۱۳۸۶	درصد رشد	سال ۱۳۸۷	درصد رشد	سال ۱۳۸۸	درصد رشد	سال ۱۳۸۹	درصد رشد	سال ۱۳۹۰	درصد رشد	سال ۱۳۹۱	درصد رشد	سال ۱۳۹۲	درصد رشد	سال ۱۳۹۳
هموفیلی	۳,۷۶۷	۶٪	۳,۹۹۲	۱۷٪	۴,۶۶۵	۳٪	۴,۸۰۷	-۸٪	۴,۴۰۶	۸٪	۴,۷۵۸	۰٪	۴,۷۳۸	۰٪	۴,۷۹۶	۱٪	۵,۲۰۵	۹٪	۵,۲۹۶
تالاسمی	۱۰,۸۴۳	۱۶٪	۱۲,۵۸۰	۱۷٪	۱۴,۶۶۳	-۲٪	۱۴,۴۲۹	-۳٪	۱۳,۹۴۷	۱٪	۱۴,۰۸۴	۲٪	۱۴,۳۰۵	۲٪	۱۴,۷۶۳	۳٪	۱۴,۵۲۱	-۲٪	۱۴,۵۲۰
دیالیزی	۱۴,۳۰۴	۱۶٪	۱۶,۶۰۲	۲۰٪	۱۹,۹۲۲	۸٪	۲۱,۴۴۹	-۴٪	۲۰,۵۱۸	۸٪	۲۲,۰۶۶	۸٪	۲۳,۹۱۹	۸٪	۲۴,۴۳۱	۲٪	۲۶,۷۱۵	۹٪	۲۷,۹۱۵
MS	۵,۱۲۳	۵۲٪	۷,۷۹۲	۲۵٪	۹,۷۲۷	۶٪	۱۰,۲۱۹	۱۵٪	۱۱,۸۸۷	۱۴٪	۱۳,۵۷۸	۱۳٪	۱۵,۳۱۹	۱۳٪	۱۵,۳۱۹	۱۸٪	۱۸,۰۱۲	۱۲٪	۲۰,۱۱۰
جمع کل	۲۸,۹۱۴	۲۲٪	۳۸,۲۹۷	۲۳٪	۴۷,۰۴۲	۷٪	۵۰,۴۱۲	-۲٪	۴۹,۱۹۰	۷٪	۵۲,۷۹۵	۷٪	۵۶,۵۴۰	۷٪	۵۹,۳۰۹	۵٪	۶۴,۴۵۳	۹٪	۶۷,۸۴۱

جدول شماره ۱-۱۵: رشد جمعیت بیماران خاص به تفکیک نوع بیماری در سالهای ۹۳ - ۸۴

گزارش عملکرد سال ۱۳۹۳ سازمان بیمه سلامت
مرکز پزشکی خانواده و نظام ارجاع

استان	۹۳	۹۲	درصد رشد	رتبه رشد
آذربایجان شرقی	۲,۸۹۷	۲,۷۳۶	۶٪	۱۶
آذربایجان غربی	۲,۰۱۱	۲,۰۱۹	۰٪	۶
اردبیل	۱,۰۱۰	۹۴۰	۷٪	۲۰
اصفهان	۳,۸۴۳	۳,۵۰۸	۱۰٪	۲۶
البرز	۱,۱۸۹	۱,۰۶۰	۱۳٪	۳۰
ایلام	۴۶۶	۴۲۰	۱۱٪	۲۷
بوشهر	۹۲۳	۸۷۶	۵٪	۱۳
تهران	۱۱,۳۶۲	۱۰,۱۷۵	۱۳٪	۲۸
چهارمحال و بختیاری	۹۷۳	۸۹۵	۹٪	۲۴
خراسان جنوبی	۵۱۱	۴۷۵	۸٪	۲۱
خراسان رضوی	۴,۸۱۹	۴,۵۳۷	۶٪	۱۷
خراسان شمالی	۲۷۶	۴۶۳	-۴۰٪	۱
خوزستان	۳,۱۱۳	۲,۹۸۲	۴٪	۱۱
زنجان	۵۳۵	۶۴۵	-۱۷٪	۲
سمنان	۴۱۰	۳۷۹	۸٪	۲۳
سیستان و بلوچستان	۳,۵۴۴	۳,۲۵۲	۹٪	۲۵
فارس	۷,۱۷۴	۷,۱۴۳	۰٪	۷
قزوین	۶۴۰	۵۵۶	۱۵٪	۳۱
قم	۱,۰۲۴	۹۹۰	۳٪	۹
کردستان	۱,۲۶۳	۱,۳۸۸	-۹٪	۳
کرمان	۲,۷۳۵	۲,۵۸۷	۶٪	۱۵
کرمانشاه	۱,۶۱۱	۱,۵۵۴	۴٪	۱۰
کهگیلویه و بویراحمد	۸۲۰	۸۴۹	-۳٪	۵
گلستان	۱,۴۰۵	۱,۳۱۸	۷٪	۱۸
گیلان	۲,۸۵۲	۲,۶۷۳	۷٪	۱۹
لرستان	۱,۳۲۲	۱,۱۸۳	۱۳٪	۲۹
مازندران	۳,۹۸۲	۳,۹۵۴	۱٪	۸
مرکزی	۱,۰۳۱	۹۸۷	۴٪	۱۲
هرمزگان	۱,۸۸۴	۱,۷۴۶	۸٪	۲۲
همدان	۱,۶۹۲	۱,۶۰۵	۵٪	۱۴
یزد	۵۲۴	۵۵۸	-۶٪	۴
جمع کل	۶۷,۸۴۱	۶۴,۴۵۳	۵٪	

جدول شماره ۱-۱۶: رشد متوسط جمعیت بیماران خاص به تفکیک استان در سال ۹۳ نسبت به سال ۹۲

۲- مؤسسات طرف قرارداد

تعداد واحدهای تشخیصی درمانی طرف قرارداد در سال ۹۳ به شرح ذیل بوده است:

پزشک عمومی ۱۱۴۵۹، پزشک متخصص ۱۰۶۸۸، پزشک فوق تخصص ۹۱۲، دندانپزشک ۲۶۶۵، بیمارستان و مراکز جراحی محدود ۹۶۵، داروخانه ۸۸۲۸، آزمایشگاه ۲۰۵۴، مؤسسات پرتو پزشکی ۱۲۱۶، توانبخشی ۱۷۵۵، پلی کلینیک و درمانگاه ۲۱۰۳ مورد.

تعداد درمانگاهها شامل قرارداد با شبکههای بهداشتی درمانی به تعداد ۴۲۶ شبکه نیز می شود.

در سال ۹۳، مجموعاً ۴۲۶۴۵ مؤسسه، طرف قرارداد سازمان بیمه سلامت بوده اند که نسبت به سال گذشته ۲٪ کاهش داشته است. (جدول شماره ۲-۱)

بیشترین میزان رشد مؤسسات طرف قرارداد به ترتیب در مؤسسات توانبخشی، پزشکان فوق تخصص و آزمایشگاهها مشاهده می شود. رشد پزشکان عمومی، دندانپزشکان و مؤسسات پرتو پزشکی منفی بوده است.

در بین استانهای مختلف کمترین مؤسسات طرف قرارداد (۲۷۵ مؤسسه) در استان ایلام و بیشترین تعداد مؤسسات طرف قرارداد (۶۹۵۱ مؤسسه) در استان تهران مشاهده می شود (جدول شماره ۲-۴).

به طور متوسط ۹۹٪ داروخانهها، ۹۶٪ آزمایشگاهها و ۸۴٪ مؤسسات توانبخشی و ۹۰٪ پرتو پزشکی در بخش خصوصی طرف قرارداد سازمان می باشند، این نسبت در مورد مراکز جراحی محدود به ۹۰٪ و در مورد بیمارستانها ۹۸٪ می باشد. همچنین ۸۰٪ پزشکان عمومی و ۸۴٪ پزشکان متخصص طرف قرارداد سازمان می باشند ولی این نسبت در مورد پزشکان فوق تخصص دارای مطب ۷۷٪ می باشد.

برای بررسی بیشتر مؤسسات طرف قرارداد به تفکیک نوع خدمت ارائه شده در هراستان و نیز آمار مؤسسات غیرمستقل طرف قرارداد و تعداد تختهای بیمارستانی و ارزشیابی آنها به گزارش عملکرد سال ۹۳ ادارات کل استانی و رتبه بندی آنها بر اساس شاخصهای عقد قرارداد و نظارت بر مؤسسات مراجعه شود.

گزارش عملکرد سال ۱۳۹۳ سازمان بیمه سلامت
مرکز پزشکی خانواده و نظام ارجاع

نوع خدمت	۱۳۸۵	درصد رشد	۱۳۸۶	درصد رشد	۱۳۸۷	درصد رشد	۱۳۸۸	درصد رشد	۱۳۸۹	درصد رشد	۱۳۹۰	درصد رشد	۱۳۹۱	درصد رشد	۱۳۹۲	درصد رشد	۱۳۹۳
پزشک عمومی	۱۵,۲۹۸	-۴٪	۱۴,۶۹۳	-۶٪	۱۳,۸۸۳	-۲٪	۱۳,۵۸۲	۰٪	۱۳,۶۲۴	-۱٪	۱۳,۴۳۲	-۱٪	۱۳,۰۵۲	-۳٪	۱۱,۸۲۰	-۹٪	۱۱,۴۵۹
پزشک متخصص	۹,۹۵۳	۳٪	۱۰,۲۲۵	۱٪	۱۰,۲۸۳	۳٪	۱۰,۵۶۸	۵٪	۱۱,۱۰۹	۵٪	۱۱,۲۷۵	۲٪	۱۱,۱۶۴	-۲٪	۱۱,۲۴۴	۱٪	۱۰,۶۸۸
فوق تخصص	۴۰۴	۱۲٪	۴۵۱	۱۶٪	۵۲۵	۶٪	۵۵۶	۱۷٪	۶۵۳	۹٪	۷۱۵	۹٪	۷۳۹	۳٪	۸۶۳	۱۷٪	۹۱۲
دندانپزشک	۳,۵۵۶	-۱٪	۳,۵۳۱	-۴٪	۳,۴۰۰	-۴٪	۳,۲۵۲	-۱٪	۳,۲۲۳	-۱٪	۳,۱۱۷	-۳٪	۲,۹۴۱	-۶٪	۲,۷۰۹	-۸٪	۲,۶۶۵
بیمارستان و مراکز جراحی محدود	۸۸۴	۳٪	۸۸۸	۱٪	۸۸۶	۲٪	۸۹۶	۱٪	۹۰۲	۱٪	۹۱۳	۱٪	۹۲۴	۱٪	۹۳۶	۱٪	۹۶۵
داروخانه	۷,۰۵۶	۵٪	۷,۳۹۵	۲٪	۷,۵۱۰	۱٪	۷,۵۹۷	۵٪	۷,۹۶۳	۵٪	۸,۱۷۰	۳٪	۸,۴۵۹	۴٪	۸,۸۴۰	۵٪	۸,۸۲۸
آزمایشگاه	۱,۷۸۰	۱٪	۱,۸۰۳	۴٪	۱,۸۶۷	-۲٪	۱,۸۳۱	۴٪	۱,۸۹۸	۴٪	۱,۹۹۸	۵٪	۱,۹۹۳	۰٪	۱,۹۷۲	-۱٪	۲,۰۵۴
پرتو پزشکی	۱,۱۷۹	۳٪	۱,۲۰۹	-۱۰٪	۱,۰۸۹	-۲٪	۱,۰۶۷	۱۳٪	۱,۲۰۲	۱۳٪	۱,۲۳۱	۲٪	۱,۲۴۰	۱٪	۱,۳۰۳	۵٪	۱,۲۱۶
توانبخشی	۱,۱۶۴	۹٪	۱,۲۶۸	۲٪	۱,۲۹۱	۵٪	۱,۳۵۱	۷٪	۱,۴۳۹	۹٪	۱,۵۷۱	۹٪	۱,۶۶۱	۶٪	۱,۶۳۳	-۲٪	۱,۷۵۵
پلی کلینیک	۲,۰۰۷	-۴٪	۱,۹۲۳	۱٪	۱,۹۴۵	۰٪	۱,۹۵۰	-۱۱٪	۱,۷۴۵	-۱۱٪	۱,۹۳۳	۱۱٪	۲,۰۲۵	۵٪	۲,۰۵۶	۲٪	۲,۱۰۳
جمع کل	۴۳,۲۶۱	۰٪	۴۳,۳۸۶	-۲٪	۴۲,۶۵۹	۰٪	۴۲,۶۵۰	۳٪	۴۳,۷۵۸	۳٪	۴۴,۴۵۵	۲٪	۴۴,۱۹۸	-۱٪	۴۳,۳۷۶	-۲٪	۴۲,۶۴۵

جدول شماره ۲-۱: توزیع فراوانی تعداد واحدهای تشخیصی - درمانی طرف قرارداد در سالهای ۹۳-۸۵

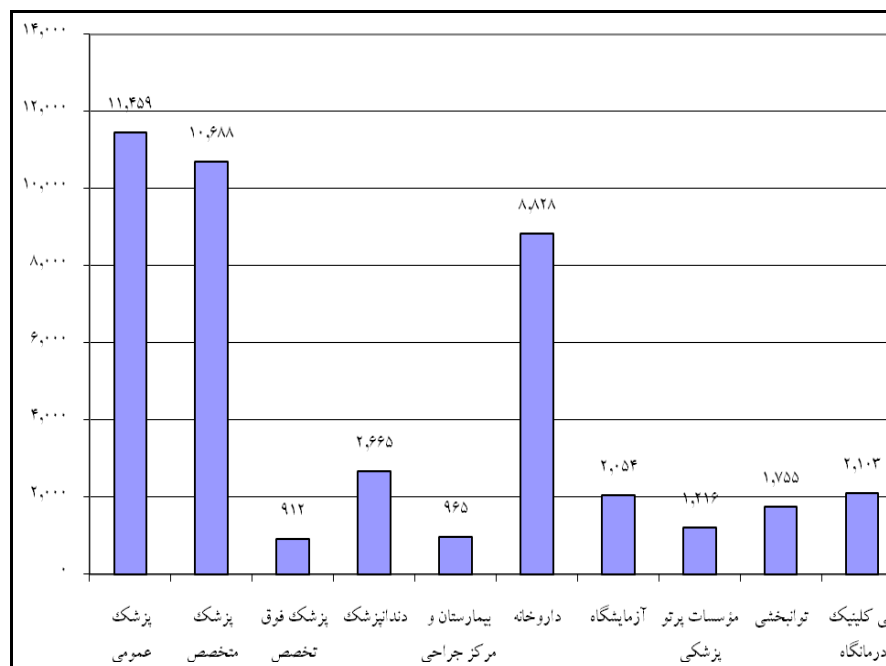

گزارش عملکرد سال ۱۳۹۳ سازمان بیمه سلامت
مرکز پزشکی خانواده و نظام ارجاع

متوسط جمعیت: ۳۴,۱۸۶,۳۲۲

نوع خدمت	هزینه	بار مراجعه	تعداد مراکز طرف قرارداد	نسبت جمعیت به مؤسسات	میانگین هزینه پرداختی به هر مؤسسه در یکماه	میانگین مراجعه به هر مؤسسه در یکماه
پزشک عمومی	۲,۷۳۸,۴۱۴,۹۹۵,۵۶۲	۳۵,۶۸۰,۹۲۸	۱۱,۴۵۹	۳,۲۶۴	۱۹,۹۱۴,۵۸۷	۲۵۹
پزشک متخصص و فوق	۳,۹۳۲,۰۸۵,۷۹۷,۱۷۹	۳۵,۸۳۳,۸۳۲	۱۱,۶۰۰	۳,۲۳۴	۲۸,۳۴۷,۷۴۳	۲۵۷
دندان پزشکی	۲۳۲,۹۶۱,۲۵۵,۷۸۲	۲,۶۷۴,۶۶۶	۲,۶۶۵	۱۴,۰۳۵	۷,۲۸۴,۵۹۲	۸۴
داروخانه	۱۳,۴۹۳,۰۴۱,۷۰۶,۸۰۰	۶۰,۵۱۳,۹۰۱	۸,۸۲۸	۴,۲۳۷	۱۲۷,۳۶۹,۷۴۹	۵۷۱
آزمایشگاه	۲,۳۰۱,۵۸۷,۵۲۹,۶۱۰	۱۳,۴۸۳,۰۳۸	۲,۰۵۴	۱۸,۲۱۰	۹۳,۳۷۸,۲۶۷	۵۴۷
پرتوپزشکی	۲,۵۸۸,۲۰۱,۶۴۴,۸۱۲	۸,۹۷۱,۷۰۷	۱,۲۱۶	۳۰,۷۵۹	۱۷۷,۳۷۱,۲۷۵	۶۱۵
توانبخشی	۳۱۳,۷۶۶,۴۳۴,۱۷۱	۳۶۱,۶۰۱	۱,۷۵۵	۲۱,۳۱۲	۱۴,۸۹۸,۶۹۱	۱۷
دیالیز و سایر خدمات بیماران خاص	۳,۰۸۹,۵۳۴,۷۵۲,۹۶۴	۳,۱۹۴,۸۹۹	۹۶۵	۳۸,۷۶۰	۲۶۶,۷۹۹,۲۰۱	۲۷۶
سایر خدمات سرپایی	۵۳۰,۹۳۰,۷۸۲,۱۲۶	۲۰۷,۸۵۰	۹۶۵	۳۸,۷۶۰	۴۵,۸۴۸,۹۴۵	۱۸
بستری موقت	۴۹۸,۷۵۰,۳۹۶,۴۱۰	۱,۰۲۹,۷۲۱	۹۶۵	۳۸,۷۶۰	۴۳,۰۶۹,۹۸۲	۸۹
بستری	۳۹۰,۱۱۰,۰۴۷,۶۱۲,۷۱۹	۳,۵۵۰,۵۱۶	۹۶۵	۳۸,۷۶۰	۳,۳۶۸,۸۲۹,۶۷۳	۳۰۷
سطح ۱ روستاییان	۱۷,۲۵۵,۶۶۳,۳۹۸,۸۱۹		۳۴۴			
جمع کل	۸۶,۰۸۵,۹۸۶,۳۰۶,۹۵۴	۱۶۵,۵۰۲,۶۵۹	۴۲,۶۴۵	۸۷۷	۱۶۸,۲۲۲,۱۱۷	۳۲۳

جدول شماره ۲-۲: مقایسه نسبی جمعیت، هزینه و بار مراجعات به مؤسسات طرف قرارداد به تفکیک نوع خدمت

برای محاسبه نسبت جمعیت به مؤسسه از متوسط جمعیت کشور استفاده شده است. در سال ۹۳ بیشترین هزینه به بیمارستان‌ها و کمترین آن به دندان‌پزشکان پرداخت شده است. همچنین کمترین مراجعات بیمه‌شدگان به ازای هر مؤسسه مربوط به مراکز توان‌بخشی و بیشترین آن مربوط به داروخانه‌ها می‌باشد. لازم به ذکر است در جدول شماره ۲-۲ برای مقایسه هزینه‌های پرداختی سطح ۱ با مؤسسات طرف قرارداد روستاییان در سطح یک، آمار شبکه‌های بهداشتی درمانی لحاظ شده است، لیکن به علت پرداخت سرانه، بار مراجعات بیمه‌شدگان به آن‌ها را نمی‌توان محاسبه نمود. همچنین آمار مراکز بهداشتی درمانی در جمع مؤسسات طرف قرارداد محاسبه نشده است. به ازای هر ۳۲۶۴ نفر بیمه‌شده شهری و روستایی یک پزشک عمومی و به ازای هر ۳۲۲۴ نفر یک پزشک متخصص یا فوق تخصص طرف قرارداد سازمان می‌باشند با توجه به اینکه پزشکان عمومی طرف قرارداد سازمان می‌بایست بیمه‌شدگان سایر سازمان‌های بیمه‌گر را نیز ویزیت نمایند و از آنجاکه بیمه‌شدگان روستایی توسط پزشکان خانواده مستقر در روستا که به‌طور مستقل طرف قرارداد سازمان نمی‌باشد ویزیت می‌شوند، لذا برای بررسی کفایت مؤسسات طرف قرارداد لازم است جمعیت بیمه‌شده شهری مبنای محاسبات قرار گیرد (جدول شماره ۲-۳).

گزارش عملکرد سال ۱۳۹۳ سازمان بیمه سلامت
مرکز پزشکی خانواده و نظام ارجاع

نوع مرکز طرف قرارداد	تعداد	تعداد مراکز طرف قرارداد به ازای ۱۰۰۰ نفر جمعیت بیمه شده شهری	تعداد مراکز طرف قرارداد به ازای ۱۰۰۰ نفر جمعیت بیمه شده
پزشک عمومی	۱۱,۴۵۹	۰/۸۰	۰/۳۱
پزشک متخصص	۱۰,۶۸۸	۰/۷۴	۰/۲۹
پزشک فوق تخصص	۹۱۲	۰/۰۶	۰/۰۲
دندان پزشکی	۲,۶۶۵	۰/۱۹	۰/۰۷
بیمارستان	۹۶۵	۰/۰۷	۰/۰۳
داروخانه	۸,۸۲۸	۰/۶۱	۰/۲۴
آزمایشگاه	۲,۰۵۴	۰/۱۴	۰/۰۵
مؤسسات پرتو پزشکی	۱,۲۱۶	۰/۰۸	۰/۰۳
توان بخشی	۱,۷۵۵	۰/۱۲	۰/۰۵
پلی کلینیک و درمانگاه	۲,۱۰۳	۰/۱۵	۰/۰۶
جمع مؤسسات	۴۲,۶۴۵	۲/۹۶	۱/۱۴
مجموع بیمه شدگان شهری و روستایی			۳۷,۴۰۳,۲۵۰
تعداد بیمه شدگان شهری که می توانند به مؤسسات سرپایی مراجعه نمایند*			۱۴,۳۸۸,۲۴۵

جدول شماره ۲-۳: مقایسه مرکز طرف قرارداد با جمعیت بیمه شده سال ۹۳

* منظور از بیمه شدگان شهری، بیمه شدگان کارکنان دولت، خویش فرمایان و سایر اقشار است که بدون رعایت نظام ارجاع به مؤسسات طرف قرارداد در شهر مراجعه نموده و خدمات تشخیصی درمانی را با نظام پرداخت F.F.S دریافت می نمایند.

به ازای ۱۰۰۰ نفر جمعیت بیمه شده شهری، ۱/۰۸ پزشک عمومی، ۰/۷۴ پزشک متخصص، ۰/۰۶ پزشک فوق تخصص، ۰/۱۹ دندان پزشکی، ۰/۰۷ بیمارستان، ۰/۶۱ داروخانه، ۰/۱۴ آزمایشگاه، ۰/۰۸ مؤسسات پرتو پزشکی، ۰/۱۲ توان بخشی، ۰/۱۵ پلی کلینیک و درمانگاه و در کل ۲/۹۶ مؤسسه طرف قرارداد وجود دارد.

همچنین به ازای ۱۰۰۰ نفر جمعیت بیمه شده شهری و روستایی، ۰/۳۱ پزشک عمومی ۰/۲۹۳ پزشک متخصص، ۰/۰۲ پزشک فوق تخصص، ۰/۰۷ دندان پزشکی، ۰/۰۳ بیمارستان، ۰/۲۴ داروخانه، ۰/۰۵ آزمایشگاه، ۰/۰۳ مؤسسات پرتو پزشکی، ۰/۰۵ توان بخشی، ۰/۰۶ پلی کلینیک و درمانگاه و در کل ۱/۱۴ مؤسسه طرف قرارداد وجود دارد.

لازم به ذکر است آمار پزشکان عمومی در مراکز بهداشتی درمانی و تعداد این مراکز در محاسبه شاخص های دسترسی جمعیت بیمه شده شهری و روستایی لحاظ نگردیده است.

گزارش عملکرد سال ۱۳۹۳ سازمان بیمه سلامت
مرکز پزشکی خانواده و نظام ارجاع

استان	تعداد مراکز طرف قرارداد	جمعیت بیمه شده شهری	تعداد مراکز به ازای ۱۰۰۰ نفر جمعیت بیمه شده شهری
کردستان	۴۰۵۰	۳۹۹،۴۰۲	۱/۳۷
سیستان و بلوچستان	۴۲۹	۴۳۶،۳۱۱	۱/۷۵
لرستان	۲،۴۹۶	۳۶۳،۷۷۱	۱/۸۳
آذربایجان غربی	۷۶۲	۶۳۴،۶۹۱	۲/۰۰
کرمانشاه	۳،۱۵۲	۴۶۱،۶۰۴	۲/۰۱
ایلام	۶۳۰	۱۲۷،۹۶۱	۲/۱۵
اردبیل	۲۷۵	۲۸۵،۸۰۳	۲/۲۰
قم	۳۹۴	۳۱۲،۲۹۰	۲/۲۳
همدان	۱،۱۹۸	۳۵۳،۸۴۱	۲/۲۴
کهگیلویه و بویر احمد	۱،۰۰۲	۱۶۱،۱۸۱	۲/۲۵
خراسان شمالی	۱،۸۸۵	۱۶۲،۶۵۳	۲/۲۷
خوزستان	۵۴۰	۷۸۵،۲۲۴	۲/۴۰
زنجان	۱،۱۵۵	۱۷۲،۸۳۴	۲/۶۵
کرمان	۳۷۶	۴۲۶،۸۵۷	۲/۷۱
چهارمحال و بختیاری	۶۹۵	۱۴۳،۶۲۱	۲/۷۸
خراسان رضوی	۷۹۱	۱،۴۴۳،۹۲۱	۲/۸۰
تهران	۹۲۹	۲،۴۷۵،۸۹۵	۲/۸۱
هرمزگان	۴،۳۱۴	۱۹۲،۰۰۴	۲/۸۱
بوشهر	۳۷۰	۱۴۰،۱۳۹	۳/۰۶
خراسان جنوبی	۳۹۹	۱۲۳،۷۳۲	۳/۱۸
قزوین	۶،۹۵۱	۱۸۱،۲۵۰	۳/۳۰
گلستان	۷۵۴	۲۹۲،۲۷۰	۳/۴۳
البرز	۳۶۳	۳۴۷،۵۲۵	۳/۴۵
مرکزی	۱،۹۹۶	۲۱۶،۱۵۸	۳/۴۹
سمنان	۱،۲۷۱	۱۰۶،۹۷۸	۳/۵۱
آذربایجان شرقی	۵۴۷	۷۰۶،۸۶۶	۳/۵۳
فارس	۴۵۸	۸۱۷،۶۰۴	۳/۵۵
مازندران	۵۹۹	۵۴۸،۰۵۹	۴/۱۴
گیلان	۲،۲۶۹	۴۴۵،۲۱۵	۴/۴۸
اصفهان	۶۶۶	۸۸۴،۲۶۴	۴/۸۸
یزد	۹۲۹	۱۶۸،۳۲۲	۵/۵۲
جمع کل	۴۲،۶۴۵	۱۴،۳۸۸،۲۴۵	۲/۹۶

جدول شماره ۲-۴: رتبه بندی استان‌ها بر اساس نسبت تعداد مراکز طرف قرارداد به جمعیت بیمه شده شهری سال ۹۳

مقایسه تعداد مراکز طرف قرارداد با جمعیت بیمه شده شهری در هر استان و رتبه بندی آن‌ها نشانگر آن است که به ازای ۱۰۰۰ نفر جمعیت بیمه شده شهری کمترین تعداد مراکز طرف قرارداد در استان کردستان (۱/۳۷) و بیشترین آن در یزد (۵/۵۲) مشاهده می‌شود. شاخص کشوری به ازای ۱۰۰۰ نفر جمعیت بیمه شده شهری ۲/۹۶ مؤسسه می‌باشد.

گزارش عملکرد سال ۱۳۹۳ سازمان بیمه سلامت
مرکز پزشکی خانواده و نظام ارجاع

استان	تعداد مراکز طرف قرارداد	جمعیت بیمه شده	تعداد مراکز به ازای ۱۰۰۰ نفر کل جمعیت بیمه شده
سیستان و بلوچستان	۷۶۲	۱,۹۹۳,۵۰۹	۰/۳۸
کردستان	۵۴۷	۱,۰۲۷,۵۷۵	۰/۵۳
خراسان شمالی	۳۷۰	۶۷۲,۳۵۷	۰/۵۵
هرمزگان	۵۴۰	۹۵۰,۵۰۹	۰/۵۷
چهارمحال و بختیاری	۳۹۹	۶۲۱,۲۷۱	۰/۶۴
لرستان	۶۶۶	۱,۰۲۰,۳۲۱	۰/۶۵
کرمان	۱,۱۵۵	۱,۷۴۵,۲۶۳	۰/۶۶
آذربایجان غربی	۱,۲۷۱	۱,۸۲۴,۸۹۳	۰/۷۰
همدان	۷۹۱	۱,۰۸۴,۰۳۷	۰/۷۳
ایلام	۲۷۵	۳۷۴,۲۳۸	۰/۷۳
خراسان جنوبی	۳۹۴	۵۳۴,۲۸۶	۰/۷۴
زنجان	۴۵۸	۶۰۵,۰۶۱	۰/۷۶
گلستان	۱,۰۰۲	۱,۲۹۲,۹۰۴	۰/۷۷
کهگیلویه و بویر احمد	۳۶۳	۴۶۳,۳۲۲	۰/۷۸
اردبیل	۶۳۰	۷۹۵,۲۳۷	۰/۷۹
خوزستان	۱,۸۸۵	۲,۳۳۰,۸۹۲	۰/۸۱
کرمانشاه	۹۲۹	۱,۰۹۴,۱۴۱	۰/۸۵
بوشهر	۴۲۹	۴۹۹,۶۰۳	۰/۸۶
فارس	۳,۱۵۲	۲,۸۴۴,۵۹۶	۱/۱۱
قزوین	۵۹۹	۵۲۲,۵۶۱	۱/۱۵
خراسان رضوی	۴,۰۵۰	۳,۴۳۰,۹۴۴	۱/۱۸
آذربایجان شرقی	۲,۴۹۶	۲,۰۶۴,۹۴۹	۱/۲۱
مازندران	۲,۲۶۹	۱,۷۶۷,۶۵۳	۱/۲۸
مرکزی	۷۵۴	۵۷۹,۱۰۴	۱/۳۰
گیلان	۱,۹۹۶	۱,۴۸۸,۸۵۶	۱/۳۴
سمنان	۳۷۶	۲۱۸,۴۲۳	۱/۷۲
قم	۶۹۵	۳۶۸,۹۱۱	۱/۸۸
تهران	۶,۹۵۱	۲,۸۵۱,۳۰۲	۲/۴۴
اصفهان	۴,۳۱۴	۱,۵۸۸,۴۶۶	۲/۷۲
البرز	۱,۱۹۸	۴۲۸,۶۳۳	۲/۷۹
یزد	۹۲۹	۳۱۹,۴۳۴	۲/۹۱
جمع کل	۴۲,۶۴۵	۳۷,۴۰۳,۲۵۰	۱/۱۴

جدول شماره ۲-۵: رتبه بندی استان ها بر اساس نسبت تعداد مراکز طرف قرارداد به کل جمعیت بیمه شده سال ۹۳

به ازای ۱۰۰۰ نفر جمعیت بیمه شده (مجموع بیمه شدگان شهری و روستایی) کمترین تعداد مراکز طرف قرارداد در استان سیستان و بلوچستان (۰/۳۸) و بیشترین آن در استان یزد (۲/۹۱) مشاهده می شود. شاخص کشوری به ازای ۱۰۰۰ نفر جمعیت بیمه شده شهری و روستایی ۱/۱۴ می باشد.

گزارش عملکرد سال ۱۳۹۳ سازمان بیمه سلامت
مرکز پزشکی خانواده و نظام ارجاع

۳- درآمدهای سازمان

عمده درآمدهای سازمان بیمه سلامت به دو بخش حق بیمه دریافتی از محل ردیف‌های بودجه‌ای و ارائه خدمات بیمه‌ای (وصول حق بیمه سهم بیمه‌شده و دستگاه اجرایی) اختصاص دارد. همچنین از محل هدفمندی یارانه‌ها و نیز مالیات بر ارزش افزوده اعتباراتی به میزان ۱۵۴۸۴ میلیارد ریال به سازمان اختصاص یافته است. بخش دیگری از درآمدهای سازمان مربوط به سرمایه‌گذاری، درآمدهای متفرقه (فروش دفترچه، اجاره اماکن و ...) می‌شود که سهم ناچیزی از درآمدهای سازمان را تشکیل می‌دهد. در سال ۹۳ درآمدهای سازمان از محل ردیف‌های بودجه مجموعاً به میزان ۳۶۲۴۵ میلیارد ریال (بدون احتساب اعتبارات بیماران خاص سایر سازمان‌های بیمه‌گر)، درآمدهای وصولی سهم بیمه‌شده ۱۴۰۳۰ میلیارد ریال، در جریان وصول ۴۰۹۹ میلیارد ریال و سایر درآمدها ۱۴۱۹ میلیارد ریال و پرداخت یارانه دارو به سازمان از محل ردیف ۱۲۹۴۵۰۹ برابر ۳۷۲۳ میلیارد ریال می‌باشد که به نسبت عملکرد هر صندوق در سرفصل دارو، به درآمد صندوق‌ها افزوده شده است. وضعیت درآمد سازمان در سال ۹۳ به شرح ذیل می‌باشد:

صندوق	وصولی سهم بیمه‌شده	وصولی سهم دولت	یارانه بیمه و مالیات بر ارزش افزوده	سهم یارانه دارو	در جریان وصول سهم بیمه‌شده	سایر درآمدها	درآمدهای هر صندوق با در جریان وصول
کارکنان دولت	۱۱,۷۹۳,۵۸۷,۸۶۶,۸۲۸	۵,۷۰۹,۸۷۲,۸۳۳,۲۴۴		۱,۵۰۲,۳۴۴,۰۰۲,۸۳۰	۱,۲۸۷,۰۱۲,۳۹۲,۲۳۹		۲۰,۲۹۲,۸۱۷,۰۸۵,۱۴۱
ایرانیان	۶۹۹,۲۹۶,۴۰۷,۵۰۷	۶,۷۵۸,۷۴۸,۰۰۰,۰۰۰	۷۰۴,۰۰۰,۰۰۰,۰۰۰	۱۰,۹۹۸,۵۷۰,۱۲۹,۴۰۹			۹,۲۶۱,۹۰۱,۵۳۶,۹۱۶
خویش‌فرمایان							
سایر اقشار	۱,۵۲۸,۰۰۲,۰۹۹۷,۳۹۹			۴۱۱,۲۸۹,۰۰۲,۷۶۰	۲,۸۱۲,۱۶۵,۴۲۷,۶۰۸		۴,۷۶۱,۵۸۵,۴۶۲,۶۰۹
روستاییان		۲۱,۸۵۴,۱۹۹,۰۰۰,۰۰۰	۱۴,۷۸۰,۰۰۰,۰۰۰,۰۰۰	۷۰۹,۴۰۹,۸۳۰,۱۶۰			۳۷,۴۴۳,۶۰۸,۸۳۰,۱۶۰
بیماران خاص		۱,۹۲۲,۷۱۶,۰۰۰,۰۰۰					۱,۹۲۲,۷۱۶,۰۰۰,۰۰۰
دو نهم							۱۷۰,۰۰۳۲,۰۳۵,۷۶۹
چاپ دفترچه							۱۳۴,۰۰۵۱,۲۵۶,۶۷۴
عملیاتی							۱,۱۱۵,۴۵۲,۷۸۵,۴۸۳
جمع	۱۴,۰۳۰,۹۱۵,۲۷۱,۷۳۴	۳۶,۲۴۵,۵۳۵,۸۳۳,۲۴۴	۱۵,۴۸۴,۰۰۰,۰۰۰,۰۰۰	۳,۷۲۳,۰۰۰,۰۰۰,۰۰۰	۴,۰۹۹,۱۷۷,۸۱۹,۸۴۷	۱,۴۱۹,۵۳۶,۰۷۷,۹۲۶	۷۵,۰۰۲,۱۶۴,۹۹۲,۷۵۱

در گزارش فوق، درآمدهای در جریان وصول به‌عنوان درآمد در نظر گرفته شده‌اند.

لازم به ذکر است از کل اعتبارات در نظر گرفته شده برای حذف یا کاهش فرانشیز بیماران خاص و ست و صافی دیالیز آن‌ها به میزان ۱۹۲۲ میلیارد ریال در اختیار سازمان و مابقی در اختیار سایر سازمان‌های بیمه‌گر قرار گرفته است. در سال ۹۳ رشد سرانه مصوب نسبت به سال گذشته (۲۱۵۰۰۰ ریال در مقایسه با ۱۴۳۰۰۰ ریال) برابر ۵۰٪ بوده، لیکن سهم دولت نسبت به سال گذشته از منابع صندوق کارکنان دولت بیش از ۴۰٪ و در صندوق روستاییان که تأمین صد در صد منابع آن به عهده دولت است ۴۲/۶٪ افزایش نشان می‌دهد. همچنین منابع عمومی صندوق ایرانیان ۳۶٪، بیماران خاص ۵۱٪ و مجموع اعتبارات عمومی ۴۱٪ افزایش یافته است. همچنین در این سال مبلغ ۷۰۴ میلیارد ریال بابت پوشش جمعیت بیمه نشده از محل هدفمندی یارانه‌ها در اختیار سازمان قرار گرفته است. شایان ذکر است مبلغ مصوب بابت این امر ۵۵۰۰ میلیارد ریال می‌باشد.

گزارش عملکرد سال ۱۳۹۳ سازمان بیمه سلامت
مرکز پزشکی خانواده و نظام ارجاع

ارقام به میلیون ریال

صندوق	درآمدهای سال ۸۶ درصد	درآمدهای سال ۸۷ درصد	درآمدهای سال ۸۸ درصد	درآمدهای سال ۸۹ درصد	درآمدهای سال ۹۰ درصد	درآمدهای سال ۹۱ درصد	درآمدهای سال ۹۲ درصد	درآمدهای سال ۹۳ درصد
کارکنان دولت	۳,۳۲۷,۹۵۴	۲۹%	۴,۶۰۴,۷۹۵	۳۳%	۸,۶۷۰,۶۵۷	۳۸%	۸,۸۱۹,۵۵۲	۳۴%
خویش فرمایان	۳۱۲,۳۵۵	۳%	۲۵۲,۰۵۵	۲%	۲,۸۳۴,۸۸۹	۱۳%	۲,۷۸۹,۸۶۶	۱۱%
سایر اقشار	۷۸۵,۵۳۴	۷%	۸۳۵,۸۹۸	۶%	۹۸۲,۷۰۸	۴%	۱,۲۸۹,۴۴۷	۵%
روستاییان	۵,۱۲۲,۰۰۰	۴۵%	۵,۷۲۰,۱۱۶	۴۲%	۷,۵۹۲,۴۰۰	۳۴%	۱۱,۶۱۱,۶۲۸	۳۹%
بستری شهری	۱,۰۷۸,۰۰۰	۱۰%	۱,۳۷۶,۹۰۹	۱۰%	۰	۰	۰	۰%
بیماران خاص	۱۷۳,۳۸۹	۲%	۱۸۶,۴۸۳	۱%	۲۲۸,۹۹۰	۱%	۲۷۳,۳۳۵	۱%
سهم سازمان از یارانه دارو								
هدفمندی یارانه ها								
مالیات بر ارزش افزوده								
سرمایه گذاری	۱۱,۴۵۴	۰%	۹,۸۰۸	۰%	۴۳,۱۷۲	۰%	۵۲,۱۷۲	۰%
متفرقه	۲۷,۱۰۱	۰%	۲۹,۴۱۰	۰%	۴۹,۲۳۳	۰%	۵۷,۳۱۷	۰%
در جریان وصول	۴۱۷,۴۹۲	۴%	۶۷۰,۵۸۳	۵%	۱,۳۰۵,۴۱۹	۷%	۱,۶۹۱,۷۹۶	۸%
سایر درآمدهای غیر عملیاتی	۵۰,۸۴۶	۰%	۷۹,۰۱۸	۱%	۱۳۴,۰۹۱	۱%	۲۶۳,۱۸۰	۲%
جمع کل	۱۱,۳۰۶,۱۲۴	۱۰۰%	۱۳,۷۶۵,۰۷۴	۱۰۰%	۱۷,۹۳۸,۷۳۹	۱۰۰%	۲۶,۱۵۹,۵۸۹	۱۰۰%

جدول شماره ۳-۱: توزیع درآمدهای وصول شده در هر صندوق در سالهای ۹۳-۸۶

اعتبارات بیماران خاص در سال ۸۵ مربوط به حذف یا کاهش فرانشیز خدمات و داروی این بیماران و از سال ۸۶ به بعد علاوه بر کاهش فرانشیز شامل پرداخت یارانه ست و صافی دیالیز آن‌ها نیز بوده است. درآمدهای غیر عملیاتی عمدتاً مربوط به فروش برخی از دارایی‌ها و املاک سازمان است.

در سال‌های ۸۷ و ۸۸ از کل درآمدهای سازمان به ترتیب مبالغ ۳,۰۳۹,۱۶۵ و ۳,۹۳۳,۳۳۸ میلیون ریال بابت اندوخته دونهیم سرمایه‌گذاری کسر شده است که در صورت‌های مالی سازمان منعکس است. از سال ۸۵ تا سال ۸۸ درآمد حاصل از اعتبارات مربوط به طرح ارتقاء بیمه درمان روستاییان باعث بالا رفتن درآمد این صندوق گشته است و بالاترین منابع مالی سازمان را به خود اختصاص داده است. در سال ۸۹ با توجه به اینکه حق بیمه کارکنان دولت به صورت درصدی از حقوق و دستمزد تعیین شده است، بیشترین درآمدهای وصولی مربوط به این صندوق می‌باشد. در سال ۹۰ تا ۹۳ بیشترین درآمد وصولی سازمان مربوط به صندوق روستاییان بوده است.

گزارش عملکرد سال ۱۳۹۳ سازمان بیمه سلامت
مرکز پزشکی خانواده و نظام ارجاع

ارقام به میلیون ریال

صندوق	درآمدهای سال ۸۶	درصد رشد	درآمدهای سال ۸۷	درصد رشد	درآمدهای سال ۸۸	درصد رشد	درآمدهای سال ۸۹	درصد رشد	درآمدهای سال ۹۰	درصد رشد	درآمدهای سال ۹۱	درصد رشد	درآمدهای سال ۹۲	درصد رشد	درآمدهای سال ۹۳
کارکنان دولت	۳,۳۲۷,۹۵۴	۳۸٪	۴,۶۰۴,۷۹۵	۴٪	۴,۸۰۷,۲۳۴	۸۰٪	۸,۶۷۰,۶۵۷	۲٪	۸,۸۱۹,۵۵۲	۱۴٪	۱۰,۰۶۶,۹۵۰	۲۳٪	۱۲,۳۸۷,۰۸۰	۴۱٪	۱۷,۵۰۳,۴۶۱
خویش فرمایان	۳۱۲,۳۵۵	-۱۹٪	۲۵۲,۰۵۵	۸۹٪	۲,۵۱۶,۶۳۴	۱۳٪	۲,۸۳۴,۸۸۹	-۲٪	۲,۷۸۹,۸۶۶	۳۶٪	۳,۷۹۲,۰۵۳	۵۳٪	۵,۷۸۹,۷۲۳	۲۹٪	۷,۴۵۸,۰۴۴
سایر اقشار	۷۸۵,۵۳۴	۶٪	۸۳۵,۸۹۸	۴۳٪	۱,۱۹۴,۹۸۰	-۱۸٪	۹۸۲,۷۰۸	۳۱٪	۱,۲۸۹,۴۴۷	۲۱٪	۱,۵۵۸,۹۶۹	۱۱٪	۱,۷۳۰,۰۷۷	-۱۱٪	۱,۵۳۸,۰۳۱
روستاییان	۵,۱۲۲,۰۰۰	۱۲٪	۵,۷۲۰,۱۱۶	۳۴٪	۷,۶۵۸,۸۹۵	-۱٪	۷,۵۹۲,۴۰۰	۴۶٪	۱۱,۱۰۰,۰۰۰	۵٪	۱۱,۶۱۱,۶۲۸	۳۲٪	۱۵,۳۲۲,۸۰۳	۴۳٪	۲۱,۸۵۴,۱۹۹
بستری شهری	۱,۰۷۸,۰۰۰	۲۸٪	۱,۳۷۶,۹۰۹	-۱۰۰٪
بیماران خاص	۱۷۳,۲۸۹	۸٪	۱۸۶,۴۸۳	۲۳٪	۲۲۸,۹۹۰	۱۹٪	۲۷۳,۳۲۵	۱۰۴٪	۵۵۸,۷۴۳	۳۹٪	۷۷۵,۳۶۰	۶۴٪	۱,۲۷۱,۵۰۴	۵۱٪	۱,۹۲۲,۷۱۶
سهم سازمان از یارانه دارو
هدفمندی یارانه ها	۷۰۴,۰۰۰
مالیات بر ارزش افزوده	۱۴,۷۸۰,۰۰۰
سرمایه گذاری	۱۱,۴۵۴	-۱۴٪	۹,۸۰۸	۳۴۰٪	۴۳,۱۷۲	۷۹٪	۷۷,۱۲۴	-۳۲٪	۵۲,۱۷۲	۳۹٪	۷۲,۶۸۲	-۳۴٪	۴۸,۰۶۵	۲۵۴٪	۱۷۰,۰۳۲
متفرقه	۲۷,۱۰۱	۹٪	۲۹,۴۱۰	۶۷٪	۴۹,۲۲۳	۱۶٪	۵۷,۳۱۷	۱٪	۵۷,۷۸۸	۶٪	۶۱,۴۱۶	۱٪	۶۱,۸۳۵	۱۱۷٪	۱۳۴,۰۵۱
در جریان وصول	۴۱۷,۴۹۲	۶۱٪	۶۷۰,۵۸۳	۹۵٪	۱,۳۰۵,۴۱۹	۳۰٪	۱,۶۹۱,۷۹۶	-۲۷٪	۱,۲۲۸,۸۴۲	۳۱٪	۱,۶۰۶,۳۵۹	۲۹٪	۲,۰۶۹,۲۳۶	۹۸٪	۴,۰۹۹,۱۷۸
سایر درآمدهای غیر عملیاتی	۵۰,۸۴۶	۵۵٪	۷۹,۰۱۸	۷۰٪	۱۳۴,۰۹۱	۱۶۹٪	۳۶۰,۴۸۰	-۲۷٪	۲۶۳,۱۸۰	۱۲٪	۲۹۵,۲۴۲	۳۰٪	۳۸۳,۸۷۹	۱۹۱٪	۱,۱۱۵,۴۵۳
جمع کل	۱۱,۳۰۶,۱۲۴	۲۲٪	۱۳,۷۶۵,۰۷۴	۳۰٪	۱۷,۹۳۸,۷۳۹	۲۶٪	۲۲,۵۴۰,۶۹۵	۱۶٪	۲۶,۱۵۹,۵۸۹	۱۴٪	۲۹,۸۴۰,۶۵۹	۵۰٪	۴۴,۶۵۲,۲۹۰	۶۸٪	۷۵,۰۰۲,۱۶۵

جدول شماره ۳-۲: رشد درآمدهای وصول شده در هر صندوق در سالهای ۹۳-۸۶

۱۲۸۷ میلیارد ریال از درآمدهای در جریان وصول مربوط به صندوق کارکنان دولت و ۲۸۱۲ میلیارد ریال آن مربوط به صندوق سایر اقشار می باشد.

رشد درآمدهای صندوق کارکنان دولت ۴۱٪، بیمه همگانی و ایرانیان ۲۹٪ و روستاییان ۴۳٪ بوده است. درآمد صندوق سایر اقشار ۱۱٪ کاهش داشته است. درآمدهای سرمایه گذاری ۲۵۴٪ در جریان وصول ۹۸٪ و مجموع درآمدهای سازمان در سال ۹۳ نسبت به سال قبل از آن، ۲۶٪ رشد مثبت داشته است. درآمدهای متفرقه نسبت به سال ۹۲، ۱۱۷٪ افزایش داشته است که به دلیل افزایش درآمد ناشی از چاپ دفترچه می باشد. رشد درآمدهای صندوق کارکنان دولت متناسب با رشد حقوق و دستمزد، رشد بالای درآمدهای صندوق ایرانیان و بیماران خاص و صندوق روستاییان، متأثر از رشد سهم دولت از اعتبارات عمومی این ردیفها و توزیع افزایش بودجه اصلاحی در صندوق ایرانیان و روستاییان بوده است.

گزارش عملکرد سال ۱۳۹۳ سازمان بیمه سلامت
مرکز پزشکی خانواده و نظام ارجاع

صندوق	سال ۱۳۸۴	درصد رشد	سال ۱۳۸۵	درصد رشد	سال ۱۳۸۶	درصد رشد	سال ۱۳۸۷	درصد رشد	سال ۱۳۸۸	درصد رشد	سال ۱۳۸۹	درصد رشد	سال ۱۳۹۰	درصد رشد	سال ۱۳۹۱	درصد رشد	سال ۱۳۹۲	درصد رشد	سال ۱۳۹۳
کارکنان دولت	۳۷,۶۲۲	۱۳٪	۴۲,۴۸۳	-۱٪	۴۱,۹۱۲	۴۲٪	۵۹,۴۴۸	۲۳٪	۷۳,۰۰۹	۶۹٪	۱۲۳,۵۲۲	-۱٪	۱۲۲,۰۲۴	۱۸٪	۱۴۳,۶۷۵	۴۶٪	۲۰۹,۸۷۸	۳۴٪	۲۸۰,۸۱۶
خویش‌فرمایان	۵۸,۷۱۳	۲۰٪	۷۰,۳۷۸	۴۲٪	۹۹,۵۸۹	-۳۷٪	۶۲,۵۶۲	۱۲۳٪	۱۳۹,۷۸۳	-۴۹٪	۷۱,۱۱۶	۱۰٪	۷۷,۹۴۸	۳۹٪	۱۰۸,۵۴۲	۹۳٪	۲۰۹,۵۲۴	-۴۴٪	۱۱۷,۰۷۹
سایر اقشار	۱۸,۷۰۱	۱۲۲٪	۴۱,۵۳۵	۷٪	۴۴,۴۶۴	۲۶٪	۵۵,۸۹۸	۲۵٪	۷۰,۱۱۴	۱۳٪	۷۹,۰۱۷	۱۶٪	۹۱,۵۹۷	۲۰٪	۱۰۹,۸۸۵	۵۳٪	۱۶۸,۰۸۵	۳۳٪	۲۲۳,۶۸۷
روستاییان *	۱۲,۷۷۴	۷۶٪	۲۲,۴۷۲	-۱۱٪	۲۰,۰۳۱	۵٪	۲۱,۰۴۸	۳۳٪	۲۸,۰۰۳	-۱٪	۲۷,۶۶۰	۴۴٪	۳۹,۹۲۱	۴٪	۴۱,۴۰۸	۴۲٪	۵۸,۷۳۱	۱۳۰٪	۱۳۵,۲۱۵
بستری شهری *	۵,۶۴۳	۸۸٪	۱۰,۵۵۸	۱۰٪	۱۱,۵۷۰	۲۶٪	۱۴,۵۹۷												
بیماران خاص *	۱۳۰,۵۵۹	۱۳۵٪	۳۰۷,۱۵۳	۰٪	۳۰۸,۲۶۵	۲۶٪	۳۸۷,۹۳۵	۱۱٪	۴۳۱,۴۲۵	۹۱٪	۸۲۳,۵۰۷	۳۲٪	۱,۰۸۹,۴۳۶	۵۱٪	۱,۶۴۳,۹۶۸	۵۱٪	۱,۶۴۳,۹۶۸	۵۱٪	۲,۴۸۵,۹۴۱
جمع کل	۱۷,۹۲۵	۴۲٪	۲۵,۴۰۳	-۳٪	۲۴,۶۴۷	۱۷٪	۲۸,۷۷۱	۵۹٪	۴۵,۷۰۲	۱۹٪	۵۴,۳۸۵	۱۷٪	۶۳,۴۲۱	۱۴٪	۷۲,۲۸۹	۵۱٪	۱۰۸,۸۴۵	۵۴٪	۱۶۷,۱۰۳

جدول شماره ۳-۳: میانگین مشارکت ماهانه بیمه‌شدگان و دولت در تامین منابع صندوق‌های مختلف در سال‌های ۹۳-۸۴

* در این سه صندوق مشارکتی توسط بیمه‌شده وجود نداشته و سرانه‌ها نشانگر میزان اعتبارات اختصاص یافته به ازای هر نفر است. لازم به ذکر است اعتبارات صندوق بستری شهری از سال ۸۸ به صندوق بیمه همگانی انتقال یافته است. جدول فوق درآمدهای سازمان به ازای هر بیمه‌شده در صندوق‌های مختلف را نشان می‌دهد. برای محاسبه این شاخص درآمدهای در جریان وصول هر صندوق به آن اضافه و مجموع درآمدها بر متوسط جمعیت و عدد ۱۲ تقسیم شده است. بیشترین میانگین مشارکت ماهانه بیمه‌شدگان و دولت در تامین منابع صندوق‌های مختلف مربوط به صندوق کارکنان دولت به علت تعیین حق بیمه آن‌ها بر اساس ۶٪ از حقوق و دستمزد می‌باشد. در سال ۹۳ منابع اختصاص یافته به سازمان بابت یارانه ارزی دارو بین صندوق‌های مختلف به نسبت هزینه‌های داروی سرپایی توزیع شده است.

مشارکت دولت و بیمه‌شده در صندوق ایرانیان ۱۱۷۰۷۹ ریال است که از سرانه مصوب ۲۱۵۰۰۰ ریال و از سرانه عملکردی صندوق که ۲۵۲۶۳۹ ریال است کمتر می‌باشد.

در صندوق سایر اقشار متوسط درآمدها به ازای یک بیمه‌شده (۲۲۳۶۸۷ ریال) از سرانه مصوب (۲۱۵۰۰۰ ریال) بیشتر است لیکن رشد آن نسبت به سال گذشته از رشد سرانه مصوب (به میزان ۵۰٪) بیشتر می‌باشد. پائین بودن سرانه درآمدی این صندوق نسبت به صندوق کارکنان دولت، به علت وجود بیمه‌شدگان تحت پوشش بهزیستی در این گروه از بیمه‌شدگان می‌باشد که مشمول پرداخت حق بیمه به میزان ۵٪ حداقل حقوق می‌گردند.

در صندوق روستاییان سرانه به ازای هر بیمه‌شده برابر ۱۳۵۲۱۵ ریال است که نسبت به سال گذشته ۱۳۰٪ افزایش نشان می‌دهد.

گزارش عملکرد سال ۱۳۹۳ سازمان بیمه سلامت
مرکز پزشکی خانواده و نظام ارجاع

صندوق	درآمدهای سال ۹۳	هزینه‌های سال ۹۳	کفایت منابع به مصارف	زیان هر صندوق
کارکنان دولت	۲۰,۶۸۹,۹۳۸,۲۴۴,۷۹۳	۲۰,۳۰۸,۴۹۹,۳۴۵,۱۷۱	۱۰۲٪	۳۸۱,۴۳۸,۸۹۹,۶۲۲
خوش‌فرمایان	۱۰,۱۵۴,۸۵۷,۳۱۶,۰۴۶	۲۰,۸۲۶,۰۱۴,۶۴۴,۸۰۱	۴۹٪	-۱۰,۶۷۱,۱۵۷,۳۲۸,۷۵۴
سایر اقشار	۴,۸۹۳,۶۵۶,۸۷۳,۱۱۳	۵,۹۳۰,۹۴۲,۰۹۴,۴۱۳	۸۳٪	-۱,۰۳۷,۲۸۵,۲۲۱,۳۰۰
روستاییان	۳۷,۸۴۴,۱۷۶,۴۸۰,۸۷۳	۴۲,۶۳۹,۳۷۸,۰۹۱,۴۰۱	۸۹٪	-۴,۷۹۵,۲۰۱,۶۱۰,۵۲۹
سایر درآمدها و هزینه‌ها	۱,۴۱۹,۵۳۶,۰۷۷,۹۲۶			۱,۴۱۹,۵۳۶,۰۷۷,۹۲۶
جمع کل	۸۲,۵۰۲,۱۶۴,۹۹۲,۷۵۱	۸۹,۷۰۴,۸۳۴,۱۷۵,۷۸۶	۸۴٪	-۱۴,۷۰۲,۶۶۹,۱۸۳,۰۳۵
			زیان انباشته در پایان سال ۹۲	-۶,۰۵۲,۴۷۳,۳۹۳,۹۱۷
			زیان انباشته در پایان سال ۹۳	-۲۰,۷۵۵,۱۴۲,۵۷۶,۹۵۲

جدول شماره ۳-۴: کفایت منابع به مصارف سال ۹۳ در صندوق‌های مختلف

جدول فوق هزینه‌ها و درآمدهای هر صندوق را با هم مقایسه نموده است. در این جدول هزینه‌های درمان و بالاسری در هر صندوق با کل درآمدهای آن صندوق (اعم از درآمدهای وصول شده، در جریان وصول و اعتبارات بیماران خاص آن صندوق) مقایسه شده است. سایر درآمدها عمدتاً درآمدهای غیرعملیاتی مربوط به فروش دارایی‌ها و درآمدهای حاصل از سرمایه‌گذاری و متفرقه بوده و لذا با هزینه‌های هیچ‌یک از صندوق‌ها مقایسه نشده است.

بالاترین کفایت منابع به مصارف مربوط به صندوق کارکنان دولت و روستاییان به میزان ۱۰۲٪ و ۸۹٪ بوده است. پس از آن درآمدهای صندوق سایر اقشار ۸۳٪ و بیمه همگانی ۴۹٪ هزینه‌های خود را کفایت نموده‌اند. به عبارت دیگر سود حاصله از تعیین حق بیمه بر اساس درصدی از حقوق و دستمزد در سال ۹۳ در صندوق کارکنان دولت به میزان ۳۸۱ میلیارد ریال صرف کسری منابع سایر صندوق‌ها گردیده است و در صندوق کارکنان دولت به علت بعد پائین خانوار، منابع این صندوق‌ها کفایت هزینه‌های آن را نموده است. لیکن کسری منابع در سایر صندوق‌ها به علل مختلفی از جمله کاهش مشارکت مالی بیمه‌شدگان و بیمار دهی بالای این صندوق‌ها مشاهده می‌شود که نهایتاً منجر به عدم تکافوی هزینه‌ها نسبت به درآمدهای سال ۹۳ گردیده است.

در نهایت همان‌طور که ملاحظه می‌شود در سال ۹۳، سازمان با ۱۴,۷۰۲ میلیارد ریال زیان مواجه بوده است که این موضوع باعث افزایش زیان انباشته سازمان از ۶۰۵۲ میلیارد ریال به ۲۰۷۵۵ میلیارد ریال شده است. مجموع کفایت منابع به مصارف در این سال، ۸۴٪ می‌باشد.

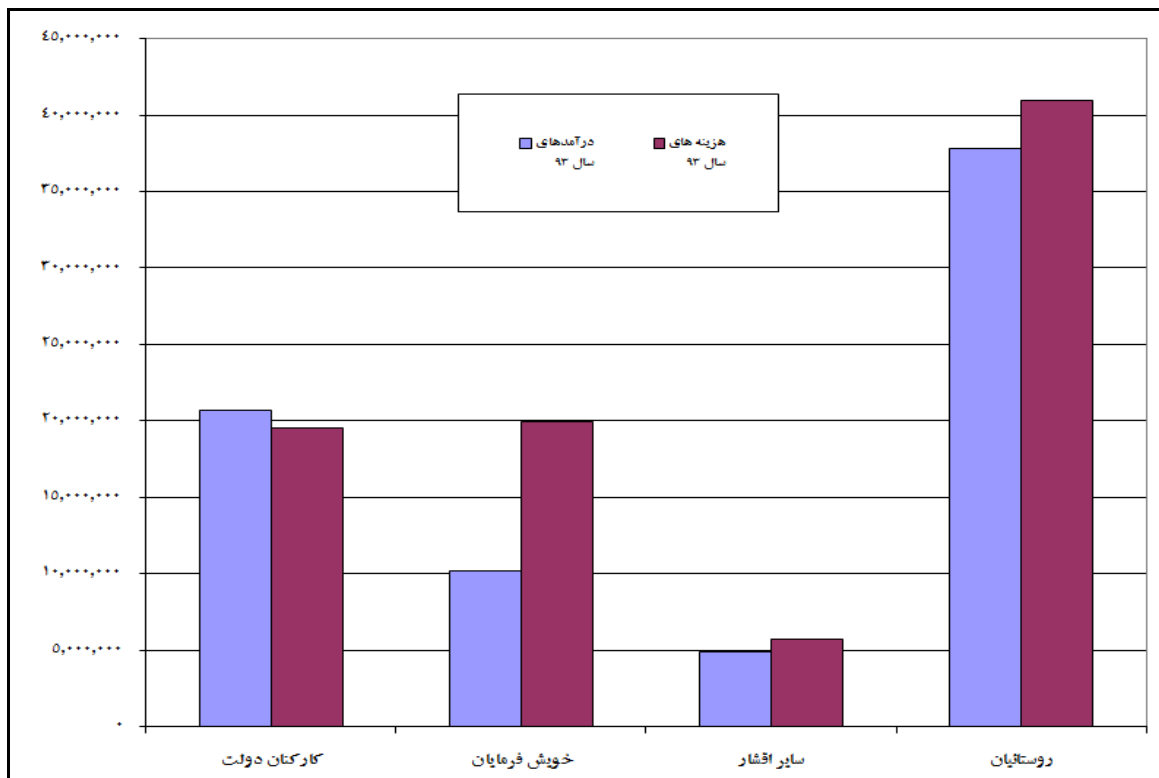

گزارش عملکرد سال ۱۳۹۳ سازمان بیمه سلامت
مرکز پزشکی خانواده و نظام ارجاع

سندوق	کارکنان دولت		خویش فرمایان		سایر اقبشار		روستاییان	
	درآمد	هزینه	کفایت منابع به مصارف	درآمد	هزینه	کفایت منابع به مصارف	درآمد	هزینه
۱۳۸۱	۱.۳۸۵.۴۲۷.۴۳۰.۳۹۷	۱.۶۶۵.۰۴۷.۴۶۷.۰۹۴	۸۳٪	۲۱۸.۲۱۹.۴۷۱.۲۳۰	۵۱۳.۱۱۶.۳۲۲.۷۶۵	۴۳٪	۲۳۵.۹۸۶.۴۳۶.۴۸۱	۸۰۳.۰۵۶.۵۹۲.۴۳۸
۱۳۸۲	۲.۰۳۲.۱۲۴.۴۶۲.۶۵۲	۱.۹۵۲.۳۷۷.۵۶۴.۸۳۳	۱۰۴٪	۴۹۹.۲۲۵.۹۳۷.۱۴۷	۵۴۷.۰۹۶.۷۷۰.۳۲۹	۹۱٪	۲۲۶.۸۳۳.۶۸۰.۹۷۸	۹۰۲.۵۰۲.۷۳۵.۳۴۸
۱۳۸۳	۲.۱۹۰.۳۹۰.۵۱۶.۰۰۲	۲.۲۴۱.۹۱۷.۶۰۳.۰۶۰	۹۸٪	۲۶۵.۴۴۸.۲۵۳.۵۱۴	۵۴۷.۰۹۳.۱۵۹.۲۷۴	۴۹٪	۳۱۳.۳۲۶.۸۷۸.۸۲۰	۱.۰۲۱.۷۶۸.۳۷۲.۷۴۶
۱۳۸۴	۳.۱۱۷.۶۲۱.۵۸۶.۱۲۱	۲.۶۵۳.۰۴۷.۱۴۸.۸۰۴	۱۱۸٪	۲۶۳.۷۷۷.۶۴۲.۱۳۹	۶۲۳.۴۹۱.۲۳۱.۸۷۶	۴۲٪	۳۴۹.۳۳۱.۷۳۰.۴۴۵	۳.۶۶۲.۶۲۰.۶۲۰.۱۱۵
۱۳۸۵	۳.۳۹۹.۲۹۳.۳۴۴.۹۰۴	۳.۱۰۶.۴۲۸.۲۶۶.۱۱۲	۱۰۹٪	۲۸۲.۲۵۸.۲۶۷.۳۵۱	۸۲۸.۱۵۲.۲۵۲.۴۳۶	۳۴٪	۷۶۲.۶۰۰.۵۴۵.۷۶۲	۵۰۷.۷۲۰.۰۱۲.۲۱۸.۰۳۰
۱۳۸۶	۳.۳۲۷.۹۵۳.۵۲۵.۹۰۳	۳.۶۶۱.۹۵۰.۵۸۸.۰۹۷	۹۱٪	۳۱۲.۳۵۵.۱۹۹.۶۴۲	۹۳۳.۷۵۹.۲۶۱.۷۹۲	۳۳٪	۷۸۵.۵۳۳.۷۰۷.۷۰۱	۵.۱۲۲.۰۰۰.۰۰۰.۰۰۰
۱۳۸۷	۴.۶۰۴.۷۹۴.۷۲۳.۳۴۲	۴.۴۰۱.۶۹۱.۰۲۶.۴۲۷	۱۰۵٪	۲۵۲.۰۵۴.۶۳۳.۴۸۵	۱.۲۱۰.۲۲۳.۲۱۲.۶۵۹	۲۱٪	۸۳۵.۸۹۷.۸۳۳.۸۱۰	۵.۷۲۰.۰۱۱۶.۰۰۰.۰۰۰
۱۳۸۸	۵.۰۲۰.۹۲۶.۵۰۳.۱۲۶	۵.۲۳۳.۴۲۵.۸۴۳.۱۱۴	۹۶٪	۳۰۰.۷۷۰.۲۴۵.۸۵۲.۲۹۶	۳.۰۹۵.۱۲۲.۳۰۶.۶۱۸	۹۹٪	۱.۰۹۴.۹۸۰.۰۴۰.۵۷۱۸	۷.۷۳۹.۸۰۶.۰۰۰.۰۰۰
۱۳۸۹	۸.۶۷۰.۶۵۶.۹۵۴.۱۶۱	۶.۳۷۳.۳۲۰.۸۵۳.۰۵۷	۱۳۸٪	۲.۸۳۴.۸۸۸.۱۱۱.۳۰۲	۴.۴۳۳.۵۷۱.۶۱۸.۸۰۰	۶۳٪	۹۸۲.۷۰۷.۸۱۵.۴۹۷	۷.۵۹۲.۴۰۰.۰۰۰.۰۰۰
۱۳۹۰	۸.۸۱۹.۵۵۱.۸۰۳.۲۱۴	۷.۱۸۴.۷۱۷.۳۲۸.۸۱۴	۱۲۳٪	۲.۷۸۹.۸۶۶.۳۳۶.۱۷۶	۵.۸۰۲.۶۱۶.۷۰۶.۶۱۲	۴۸٪	۱.۲۸۹.۴۴۶.۵۷۴.۲۶۷	۱۱.۰۰۰.۰۰۰.۰۰۰.۰۰۰
۱۳۹۱	۱۰.۰۶۶.۹۴۹.۸۳۳.۹۶۰	۹.۰۵۸.۵۰۲.۳۹۴.۲۷۴	۱۱۱٪	۳.۷۹۲.۰۵۳.۰۸۰.۳۷۳	۷.۳۳۷.۷۲۸.۶۲۴.۲۶۸	۵۲٪	۱.۵۵۸.۹۶۸.۶۶۷.۲۶۳	۱۱.۶۱۱.۶۲۸.۰۰۰.۰۰۰
۱۳۹۲	۱۲.۳۸۷.۰۷۹.۶۶۸.۵۶۷	۱۲.۹۳۳.۷۵۸.۴۰۶.۸۱۱	۹۶٪	۵.۷۸۹.۷۲۲.۸۱۴.۱۵۰	۱۰.۰۱۴.۰۰۳.۰۴۸.۸۳۰	۵۸٪	۱.۷۳۰.۰۷۶.۸۵۴.۹۸۹	۱۵.۳۳۲.۸۰۳.۰۰۰.۰۰۰
۱۳۹۳	۱۷.۵۰۳.۴۶۰.۶۹۰.۰۷۲	۱۹.۵۰۷.۵۲۴.۶۸۳.۵۴۷	۹۰٪	۷.۴۵۸.۰۴۴.۴۰۷.۵۰۷	۱۹.۹۰۹.۵۰۶.۶۶۷.۹۶۹	۳۷٪	۱.۵۳۸.۰۳۰.۹۹۷.۳۹۹	۲۱.۸۵۴.۱۹۹.۰۰۰.۰۰۰

جدول شماره ۳-۵: نسبت درآمد به هزینه‌های هر صندوق در سال‌های ۹۳-۸۱

جدول فوق کفایت منابع به مصارف را در طی سال‌های ۸۱ تا ۹۳ بر اساس درآمدهای محقق شده (بدون در جریان وصول و بارانه دارو) و مقایسه با هزینه‌های درمان نشان می‌دهد. نسبت کلی درآمد به هزینه در کلیه صندوق‌ها در سال ۹۳ رو به کاهش بوده و زیان ده بودن همه صندوق‌ها در پایان سال مالی نشان داده می‌شود.

۴- تعرفه‌های خدمات درمانی

در سال ۹۳ به دلیل تأمین منابع مالی مربوطه و رویکرد واقعی شدن تعرفه خدمات تشخیصی درمانی، رشد تعرفه تخت روز ۸۵٪، ویزیت پزشکان عمومی و دندان‌پزشکان ۵۱٪، ویزیت پزشکان متخصص ۶۳٪، روان‌پزشک، پزشکان فوق تخصص ۶۰٪، رشد تعرفه‌های سونوگرافی ۴۵٪، رادیولوژی ۴۰٪، اسکن ایزوتوپ ۱۰٪، رادیوتراپی، سی‌تی‌اسکن و MRI ۱۰٪ اعلام گردیده که تعرفه تخت روز و ویزیت کلیه پزشکان نسبت به سال گذشته درصد رشد قابل توجهی داشته است. مصوبات ابلاغی هیئت محترم وزیران در خصوص تعرفه خدمات تشخیصی درمانی به عدم تغییر ضریب K جراحی، بیهوشی، داخلی، فیزیوتراپی بخش دولتی نسبت به سال ۹۲ اشاره نموده و رشد ضرایب مذکور موکول به بازنگری کتاب ارزش نسبی خدمات سلامت گردیده است.

از ابتدای مهرماه ۹۳ بر اساس مصوبه هیئت محترم وزیران، کتاب ارزش نسبی خدمات سلامت جهت اجرای ادارات کل استانی ابلاغ گردیده است.

همچنین آئین‌نامه دو کا برای پرداخت به پزشکان تمام‌وقت درمانی و مسئولین خدمات پاراکلینیک در اواخر سال ۹۳ ابلاغ گردید.

از آنجائی که بخش قابل توجهی از هزینه بخش بستری مربوط به هزینه اقامت و هتلینگ می‌باشد انتظار می‌رود واقعی شدن تعرفه این خدمت، در تأمین منابع مالی بیمارستان‌ها نقش مؤثری داشته و رشد تعرفه ویزیت پزشکان و پرداخت ۲۵٪ به پزشکان تمام‌وقت درمانی موجبات تقویت مالی و ایجاد انگیزه ماندگاری پزشکان شاغل در بخش دولتی را فراهم سازد.

همان‌گونه که به‌منظور جذب اساتید هیئت‌علمی در دانشگاه‌ها و ارائه خدمت در مراکز بیمارستانی وابسته به دانشگاه از سال ۸۱ خدمات ارائه‌شده بر اساس K جراحی، داخلی یا بیهوشی برای آنان طبق ضوابط به‌صورت ۲K محاسبه می‌گردد.

از سال ۷۹ تعرفه‌های پزشکان بخش خصوصی به‌صورت جداگانه و بالاتر از تعرفه‌های دولتی تعیین گردید. سهم بیمه‌شده و سازمان نیز از تعرفه‌های پزشکان و پاراکلینیک در بخش دولتی و خصوصی در هر سال متفاوت می‌باشد.

از سال ۸۴ تا سال ۸۹ سازمان نظام پزشکی به مجوز تصویب قانون نظام پزشکی در مجلس، مسئولیت تعیین تعرفه بخش خصوصی را به عهده داشته و به‌صورت جداگانه اقدام به تعیین تعرفه نموده است. لیکن به علت افزایش سهم مردم از هزینه‌های سلامت در برخی سال‌ها، تعرفه‌های بخش خصوصی علاوه بر نظام پزشکی توسط کمیته منتخب ریاست جمهوری نیز تعیین و در جداول لحاظ شده است. لازم به ذکر است بر پایه قانون برنامه پنجم توسعه، از ابتدای سال ۹۰ وظیفه تعیین تعرفه‌های بخش خصوصی نیز بر عهده شورای عالی بیمه قرار دارد.

در سال‌هایی که تعرفه‌های بخش خصوصی توسط دولت اعلام‌نشده است، ردیف‌های مربوط به بخش خصوصی مصوب دولت خالی مانده و تنها تعرفه‌های اعلام‌شده از سوی شورای عالی نظام پزشکی ثبت شده است. همچنین از سال ۸۸ برای تعرفه k داخلی دو نرخ اعلام‌شده است: ۱- برای ویزیت و مشاوره بستری و دیالیز ۲- برای سایر خدمات قابل‌ارائه از سوی پزشکان که به لحاظ فراوانی بیشتر خدمات سرپایی، تعرفه دوم در جداول لحاظ شده است.

در سال ۹۲ برای اولین بار تعرفه غیردولتی برای نهادهای عمومی غیردولتی که ارائه‌دهنده خدمت می‌باشند مانند تأمین اجتماعی تصویب شده است. در سال ۹۳، دو تعرفه دولتی و خصوصی و تنها در خصوص هتلینگ علاوه بر تعرفه دولتی و خصوصی، تعرفه بخش غیردولتی نیز از سوی هیئت محترم وزیران ابلاغ گردیده و در مصوبه بخش دولتی، لازم‌الاجرا بودن تعرفه‌های بخش دولتی برای بخش غیردولتی صراحتاً مورد اشاره قرار گرفته است.

گزارش عملکرد سال ۱۳۹۳ سازمان بیمه سلامت
مرکز پزشکی خانواده و نظام ارجاع

سال	پزشک عمومی	پزشک متخصص	فوق تخصص	دندان پزشکی	جراحی	داخلی	بیهوشی
۷۶	۳,۰۰۰	۴,۵۰۰	۵,۵۰۰	۳۰۰	۶,۷۵۰	۵۲۰	۵,۲۰۰
۷۷	۳,۵۰۰	۵,۵۰۰	۷,۰۰۰	۴۰۰	۱۱,۰۰۰	۶۰۰	۶,۰۰۰
۷۸	۵,۰۰۰	۸,۰۰۰	۱۰,۰۰۰	۴۵۰	۱۲,۰۰۰	۸۰۰	۷,۰۰۰
۷۹	۶,۰۰۰	۱۰,۰۰۰	۱۲,۰۰۰	۵۰۰	۱۴,۵۰۰	۱,۰۰۰	۸,۵۰۰
۸۰	۷,۰۰۰	۱۱,۰۰۰	۱۳,۵۰۰	۵۵۰	۱۷,۰۰۰	۱,۲۰۰	۹,۷۵۰
۸۱	۸,۰۰۰	۱۲,۵۰۰	۱۵,۵۰۰	۶۳۵	۱۹,۵۰۰	۱,۴۰۰	۱۱,۲۰۰
۸۲	۹,۲۰۰	۱۴,۴۰۰	۱۷,۸۰۰	۷۳۰	۲۲,۴۲۰	۱,۶۱۰	۱۲,۸۸۰
۸۳	۱۱,۰۰۰	۱۶,۵۰۰	۲۰,۵۰۰	۸۴۰	۲۴,۶۶۰	۱,۸۶۰	۱۴,۱۷۰
۸۴	۱۴,۲۰۰	۱۹,۰۰۰	۲۳,۵۰۰	۱,۰۰۰	۲۸,۲۵۰	۲,۳۰۰	۱۶,۳۰۰
۸۵	۱۷,۰۰۰	۲۱,۸۰۰	۲۷,۰۰۰	۱,۰۱۰	۳۱,۵۰۰	۲,۷۰۰	۱۸,۱۰۰
۸۶	۲۰,۰۰۰	۲۴,۵۰۰	۳۰,۰۰۰	۱,۰۲۵	۳۴,۰۰۰	۳,۱۰۰	۱۹,۵۰۰
۸۷	۲۳,۵۰۰	۲۸,۰۰۰	۳۵,۰۰۰	۱,۰۴۰	۳۷,۰۰۰	۳,۶۰۰	۲۱,۰۰۰
۸۸	۲۹,۰۰۰	۳۵,۰۰۰	۴۳,۰۰۰	۱,۰۶۰	۵۰,۰۰۰	۴,۰۰۰	۲۷,۰۰۰
۸۹	۳۴,۰۰۰	۴۱,۰۰۰	۵۰,۰۰۰	۱,۰۸۰	۵۵,۵۰۰	۴,۵۰۰	۳۱,۹۰۰
۹۰	۳۷,۰۰۰	۴۴,۵۰۰	۵۴,۵۰۰	۱,۰۹۵	۶۰,۰۰۰	۴,۸۵۰	۳۴,۵۰۰
۹۱	۴۴,۰۰۰	۵۳,۰۰۰	۶۴,۹۰۰	۲,۰۳۰	۷۴,۰۰۰	۵,۸۰۰	۴۱,۰۰۰
۹۲	۵۳,۰۰۰	۶۱,۵۰۰	۷۵,۰۰۰	۲,۰۶۰	۸۸,۰۰۰	۶,۵۰۰	۵۰,۰۰۰
۹۳	۸۰,۰۰۰	۱۰۰,۰۰۰	۱۲۰,۰۰۰	۳,۰۹۰	۸۸,۰۰۰	۶,۵۰۰	۵۰,۰۰۰
۹۴	۹۲,۰۰۰	۱۱۵,۰۰۰	۱۳۸,۰۰۰	۴,۵۰۰	۸۸,۰۰۰	۸۸,۰۰۰	۸۸,۰۰۰

جدول شماره ۴-۱: تعرفه‌های خدمات مختلف در بخش دولتی از سال ۷۶ تا سال ۹۳

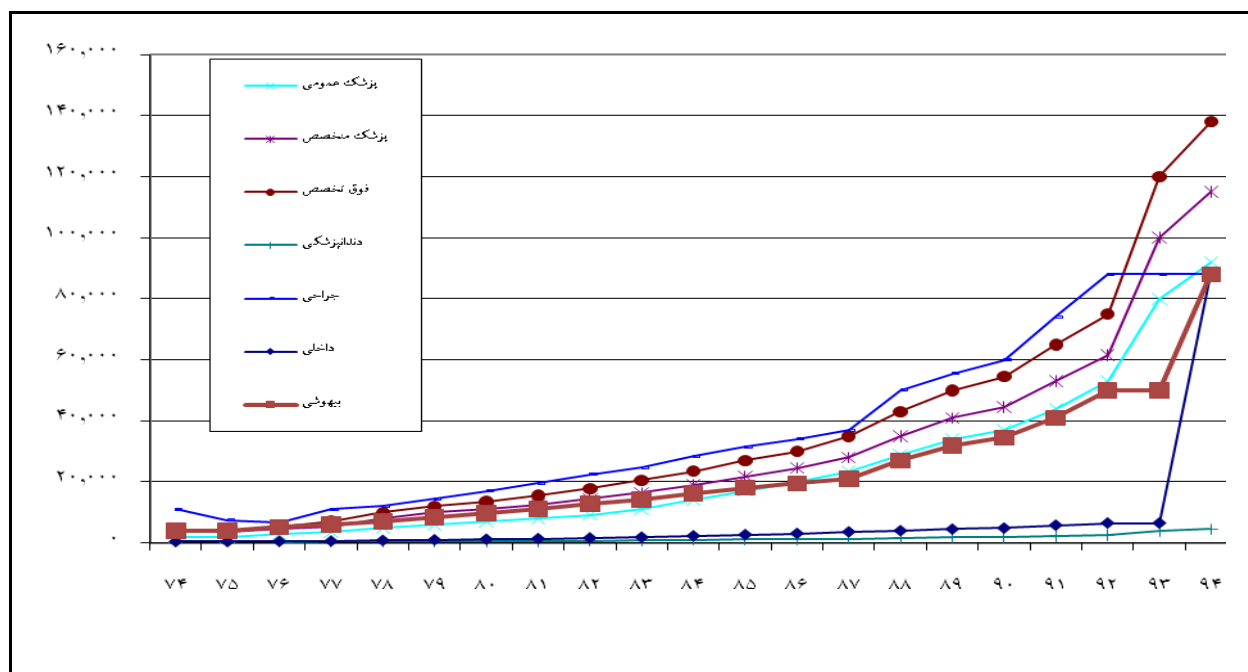

گزارش عملکرد سال ۱۳۹۳ سازمان بیمه سلامت
مرکز پزشکی خانواده و نظام ارجاع

نوع خدمت	وابستگی	۱۳۸۵	درصد رشد	۱۳۸۶	درصد رشد	۱۳۸۷	درصد رشد	۱۳۸۸	درصد رشد	۱۳۸۹	درصد رشد	۱۳۹۰	درصد رشد	۱۳۹۱	درصد رشد	۱۳۹۲	درصد رشد	۱۳۹۳	درصد رشد	۱۳۹۴
پزشک عمومی	دولتی*	۱۷۰۰۰	۱۸٪	۲۰۰۰۰	۱۸٪	۲۳،۵۰۰	۲۳٪	۲۹۰۰۰	۱۷٪	۳۴۰۰۰	۹٪	۳۷۰۰۰	۱۹٪	۴۴،۰۰۰	۲۰٪	۵۳،۰۰۰	۵۱٪	۸۰،۰۰۰	۱۵٪	۹۲،۰۰۰
	خصوصی**			۴۱،۰۰۰																
	نظام پزشکی***	۳۵۰۰۰	۱۴٪	۴۰۰۰۰	۲۵٪	۵۰،۰۰۰	۲۰٪	۶۰۰۰۰	۱۵٪	۶۹،۰۰۰	-۱۰٪									
پزشک متخصص	دولتی	۲۱۸۰۰	۱۲٪	۲۴۵۰۰	۱۴٪	۲۸،۰۰۰	۲۵٪	۳۵۰۰۰	۱۷٪	۴۱۰۰۰	۹٪	۴۴۵۰۰	۱۹٪	۵۳،۰۰۰	۱۶٪	۶۱،۵۰۰	۶۳٪	۱۰۰،۰۰۰	۱۵٪	۱۱۵،۰۰۰
	خصوصی			۶۸،۰۰۰																
	نظام پزشکی	۶۰۰۰۰	۱۵٪	۶۹،۰۰۰	۱۹٪	۸۲،۰۰۰	۲۲٪	۱۰۰۰۰۰	۱۵٪	۱۱۵،۰۰۰	-۱۰٪									
پزشک فوق تخصص	دولتی	۲۷۰۰۰	۱۱٪	۳۰۰۰۰	۱۷٪	۳۵،۰۰۰	۲۳٪	۴۳۰۰۰	۱۶٪	۵۰۰۰۰	۹٪	۵۴۵۰۰	۱۹٪	۶۴،۹۰۰	۱۶٪	۷۵،۰۰۰	۶۰٪	۱۲۰،۰۰۰	۱۵٪	۱۳۸،۰۰۰
	خصوصی			۸۶،۰۰۰																
	نظام پزشکی	۷۵۰۰۰	۱۳٪	۸۶۰۰۰	۱۸٪	۱۰۰،۰۰۰	۲۰٪	۱۲۰۰۰۰	۱۵٪	۱۳۸۰۰۰	-۱۰٪									

جدول شماره ۴-۲: رشد تعرفه ویزیت پزشکان در بخش دولتی و خصوصی از سال ۸۵ تا سال ۹۴

* تعرفه‌های دولتی مصوب هیئت محترم وزیران برای اجرا در بخش دولتی؛

** تعرفه‌های خصوصی مصوب هیئت محترم وزیران برای اجرا در بخش خصوصی؛

*** تعرفه‌های خصوصی مصوب شورای عالی نظام پزشکی برای اجرا در بخش خصوصی از زمان تصویب قانون سازمان نظام پزشکی؛

گزارش عملکرد سال ۱۳۹۳ سازمان بیمه سلامت
مرکز پزشکی خانواده و نظام ارجاع

نوع خدمت	سال ۸۳	درصد رشد	سال ۸۴	درصد رشد	سال ۸۵	درصد رشد	سال ۸۶	درصد رشد	سال ۸۷	درصد رشد	سال ۸۸	درصد رشد	سال ۸۹	درصد رشد	سال ۹۰	درصد رشد	سال ۹۱	درصد رشد	سال ۹۲	درصد رشد	سال ۹۳	درصد رشد	سال ۹۴
پزشک عمومی	۱۱۰۰۰	۲۹٪	۱۴۲۰۰	۲۰٪	۱۷۰۰۰	۱۸٪	۲۰۰۰۰	۱۸٪	۲۳۵۰۰	۱۸٪	۲۹۰۰۰	۲۳٪	۳۴۰۰۰	۱۷٪	۳۷۰۰۰	۹٪	۴۴۰۰۰	۱۹٪	۵۳۰۰۰	۲۰٪	۸۰۰۰۰	۱۵٪	۹۲۰۰۰
پزشک متخصص	۱۶۵۰۰	۱۵٪	۱۹۰۰۰	۱۵٪	۲۱۸۰۰	۱۵٪	۲۴۵۰۰	۱۲٪	۲۸۰۰۰	۱۴٪	۳۵۰۰۰	۲۵٪	۴۱۰۰۰	۱۷٪	۴۴۵۰۰	۹٪	۵۳۰۰۰	۱۹٪	۶۱۵۰۰	۱۶٪	۱۰۰۰۰۰	۱۵٪	۱۱۵۰۰۰
روانپزشک و فوق	۲۰۵۰۰	۱۵٪	۲۳۵۰۰	۱۵٪	۲۷۰۰۰	۱۱٪	۳۰۰۰۰	۱۱٪	۳۵۰۰۰	۱۷٪	۴۳۰۰۰	۲۳٪	۵۰۰۰۰	۱۶٪	۵۴۵۰۰	۹٪	۶۴۹۰۰	۱۹٪	۷۵۰۰۰	۱۶٪	۱۲۰۰۰۰	۱۵٪	۱۳۸۰۰۰
روانپزشک فوق تخصص																							
استادیار متخصص	۲۳۸۰۰	۱۰٪	۲۶۲۰۰	۱۵٪	۳۰۰۰۰	۱۳٪	۳۳۸۰۰	۱۳٪	۳۸۸۰۰	۱۵٪	۴۳۶۰۰	۱۲٪	۵۱۰۰۰	۱۷٪	۵۵۳۰۰	۸٪	۶۶۰۰۰	۱۹٪	۷۶۵۶۸	۱۶٪	۱۲۵۰۰۰	-۱۰٪	۱۶۶۰۰۰
دانشیار متخصص	۲۴۸۰۰	۱۰٪	۲۷۳۰۰	۱۴٪	۳۱۰۰۰	۱۲٪	۳۴۸۰۰	۱۲٪	۴۰۰۰۰	۱۵٪	۴۶۱۰۰	۱۵٪	۵۳۹۰۰	۱۷٪	۵۸۴۰۰	۸٪	۷۰۰۰۰	۲۰٪	۸۰۸۷۳	۱۶٪	۱۳۲۰۰۰	-۱۰٪	۱۶۶۰۰۰
استاد متخصص	۲۷۶۰۰	۱۰٪	۳۰۴۰۰	۱۵٪	۳۴۹۰۰	۱۲٪	۳۹۲۰۰	۱۲٪	۴۵۰۰۰	۱۵٪	۴۹۷۰۰	۱۰٪	۵۸۲۰۰	۱۷٪	۶۳۱۰۰	۸٪	۷۵۰۰۰	۱۹٪	۸۷۳۳۰	۱۶٪	۱۴۲۰۰۰	-۱۰٪	۱۶۶۰۰۰
استادیار فوق تخصص	۲۸۲۰۰	۱۵٪	۳۲۳۰۰	۱۵٪	۳۷۲۰۰	۱۱٪	۴۱۴۰۰	۱۱٪	۴۷۸۰۰	۱۵٪	۵۳۵۰۰	۱۲٪	۶۲۳۰۰	۱۶٪	۶۷۷۰۰	۹٪	۸۰۰۰۰	۱۸٪	۹۳۳۷۵	۱۷٪	۱۴۹۰۰۰	-۱۰٪	۱۶۶۰۰۰
دانشیار فوق تخصص	۲۹۵۰۰	۱۵٪	۳۳۸۰۰	۱۴٪	۳۸۶۰۰	۱۱٪	۴۲۶۰۰	۱۱٪	۴۹۱۰۰	۱۵٪	۵۶۵۰۰	۱۵٪	۶۵۸۰۰	۱۶٪	۷۱۶۰۰	۹٪	۸۵۰۰۰	۱۹٪	۹۸۶۲۵	۱۶٪	۱۵۸۰۰۰	-۱۰٪	۱۶۶۰۰۰
استاد فوق تخصص	۳۲۸۰۰	۱۵٪	۳۷۶۰۰	۱۵٪	۴۳۲۰۰	۱۱٪	۴۸۰۰۰	۱۱٪	۵۵۳۰۰	۱۵٪	۶۱۱۰۰	۱۰٪	۷۱۰۰۰	۱۶٪	۷۷۳۰۰	۹٪	۹۲۰۰۰	۱۹٪	۱۰۶۵۰۰	۱۶٪	۱۷۰۰۰۰	-۱۰٪	۱۶۶۰۰۰
پروتوزشکی*		۷٪		۵٪		۵٪		۵٪		۱۳,۱۴٪		۱۱٪		۵٪		۲۱٪		۲۰٪		۲۴٪		۲۴٪	۸۸۰۰۰
آزمایشگاه*		۸٪		۵٪		۵٪		۵٪		۱۷٪		۲۱٪		۵٪		۲۱٪		۲۶٪		۳۰٪		۳۰٪	۸۸۰۰۰
K دندان پزشکی*	۸۴۰	۱۹٪	۱۰۰۰	۱۰٪	۱۱۰۰	۱۴٪	۱۲۵۰	۱۲٪	۱۴۰۰	۱۲٪	۱۶۰۰	۱۴٪	۱۸۰۰	۱۳٪	۱۹۵۰	۸٪	۲۳۰۰	۱۸٪	۲۶۰۰	۱۳٪	۳۹۰۰	۱۵٪	۴۵۰۰
K جراحی*	۲۴۶۶۰	۱۵٪	۲۸۲۵۰	۱۱٪	۳۱۵۰۰	۱۱٪	۳۴۰۰۰	۸٪	۳۷۰۰۰	۹٪	۴۰۰۰۰	۳۵٪	۵۰۰۰۰	۱۱٪	۵۵۵۰۰	۸٪	۷۴۰۰۰	۲۳٪	۸۸۰۰۰	۱۹٪	۱۱۰۰۰۰	۰٪	۱۱۵۰۰۰
K داخلی*	۱۸۶۰	۲۴٪	۲۳۰۰	۱۷٪	۲۷۰۰	۱۵٪	۳۱۰۰	۱۶٪	۳۶۰۰	۱۶٪	۴۰۰۰	۱۱٪	۴۵۰۰	۱۳٪	۴۸۵۰	۸٪	۵۸۰۰	۲۰٪	۶۵۰۰	۱۲٪	۶۵۰۰	۱۲۵۴٪	۸۸۰۰۰
K بیهوشی*	۱۴۱۷۰	۱۵٪	۱۶۳۰۰	۱۱٪	۱۸۱۰۰	۸٪	۱۹۵۰۰	۸٪	۲۱۰۰۰	۸٪	۲۷۰۰۰	۲۹٪	۳۱۹۰۰	۱۸٪	۳۴۵۰۰	۸٪	۴۱۰۰۰	۱۹٪	۵۰۰۰۰	۲۲٪	۵۰۰۰۰	۷۶٪	۸۸۰۰۰
K فیزیوتراپیست*	۱۲۵۰	۵٪	۱۳۱۰	۵٪	۱۳۷۰	۶٪	۱۴۵۰	۳٪	۱۵۰۰	۳٪	۱۵۰۰	۲۰٪	۲۱۰۰	۱۷٪	۲۳۰۰	۱۰٪	۲۷۰۰	۱۷٪	۳۵۰۰	۳۰٪	۳۵۰۰	۲۴۱۴٪	۸۸۰۰۰
K متخصص فیزیوتراپی*	۱۴۶۰	۶٪	۱۵۵۰	۶٪	۱۶۵۰	۶٪	۱۷۵۰	۶٪	۱۸۶۰	۶٪	۱۹۶۰	۱۹٪	۲۱۰۰	۱۴٪	۲۲۰۰	۸٪	۲۷۰۰	۱۵٪	۳۱۰۰	۲۹٪	۴۰۰۰	-۱۰٪	۸۸۰۰۰

جدول شماره ۴-۳: رشد تعرفه‌های خدمات مختلف در بخش دولتی از سال ۸۳ تا سال ۹۴

* برای شش ماهه اول سال ۹۳ k ثابت مانده و در ۶ ماهه دوم با تغییر ارزش نسبی خدمات تمامی k ها معادل k جراحی تعیین شده است.

گزارش عملکرد سال ۱۳۹۳ سازمان بیمه سلامت
مرکز پزشکی خانواده و نظام ارجاع

تخت	۸۴	درصد رشد	۸۵	درصد رشد	۸۶	درصد رشد	۸۷	درصد رشد	۸۸	درصد رشد	۸۹	درصد رشد	۹۰	درصد رشد	۹۱	درصد رشد	۹۲	درصد رشد	۹۳	درصد رشد	۹۴
سه دولتی	۱۰۰,۶۰۰	۱۵%	۱۱۵,۷۰۰	۱۰%	۱۲۷,۳۰۰	۱۴%	۱۴۵,۰۰۰	۵۵%	۲۲۵,۰۰۰	۱۶%	۲۶۱,۰۰۰	۱۵%	۳۰۰,۰۰۰	۳۵%	۴۰۵,۰۰۰	۲۰%	۴۸۶,۰۰۰	۸۵%	۹۰۰,۰۰۰	۲۰%	۱,۰۸۳,۰۰۰
تختی خصوصی*	۲۷۰,۰۰۰						۶۰۰,۰۰۰						۱,۰۵۰,۰۰۰	۳۸%	۱,۴۵۰,۰۰۰	۵۰%	۲,۱۷۵,۰۰۰	۲۴%	۲,۷۰۰,۰۰۰	۱۵%	۳,۱۰۰,۰۰۰
نوزاد دولتی	۵۰,۳۰۰	۱۵%	۵۷,۸۰۰	۱۰%	۶۳,۶۰۰	۱۴%	۷۳,۵۰۰	۵۵%	۱۱۲,۵۰۰	۱۶%	۱۳۰,۵۰۰	۱۵%	۱۵۰,۰۰۰	۳۵%	۲۰۳,۰۰۰	۲۰%	۲۴۳,۰۰۰	۸۵%	۴۵۰,۰۰۰	۲۰%	۵۴۲,۰۰۰
نوزاد خصوصی							۳۰۰,۰۰۰						۷۳۵,۰۰۰	۳۸%	۱,۰۱۵,۰۰۰	۵۰%	۱,۵۲۳,۰۰۰	۲۴%	۱,۸۹۰,۰۰۰	۱۵%	۲,۱۷۰,۰۰۰
نوزاد دولتی	۷۰,۴۰۰	۱۵%	۸۱,۰۰۰	۱۰%	۸۹,۱۰۰	۱۴%	۱۰۱,۶۰۰	۵۵%	۱۵۷,۵۰۰	۱۶%	۱۸۲,۷۰۰	۱۵%	۲۱۰,۰۰۰	۳۵%	۲۸۴,۰۰۰	۲۰%	۳۴۰,۰۰۰	۸۵%	۶۳۰,۰۰۰	۲۰%	۷۵۸,۰۰۰
سطح دوم خصوصی							۵۴۰,۰۰۰						۱,۰۵۰,۰۰۰	۳۸%	۱,۴۵۰,۰۰۰	۵۰%	۲,۱۷۵,۰۰۰	۲۴%	۲,۷۰۰,۰۰۰	۱۵%	۳,۱۰۰,۰۰۰
سوختگی دولتی	۳۰۱,۵۰۰	۱۵%	۳۴۶,۷۰۰	۱۰%	۳۸۱,۴۰۰	۱۴%	۴۳۴,۸۰۰	۸۲%	۷۹۳,۵۰۰	۱۶%	۹۲۰,۵۰۰	۱۵%	۱,۰۵۸,۶۰۰	۳۵%	۱,۴۲۹,۰۰۰	۲۰%	۱,۷۱۶,۰۰۰	۸۵%	۳,۱۷۷,۰۰۰	۲۰%	۳,۸۲۳,۰۰۰
سوختگی خصوصی							۱,۳۱۰,۰۰۰						۳,۱۵۰,۰۰۰	۳۸%	۴,۳۵۰,۰۰۰	۵۰%	۶,۵۲۵,۰۰۰	۲۴%	۸,۱۰۰,۰۰۰	۱۵%	۹,۳۰۰,۰۰۰
روانی دولتی	۸۶,۲۰۰	۱۵%	۹۸,۰۰۰	۱۰%	۱۰۷,۸۰۰	۱۴%	۱۲۲,۹۰۰	۸۳%	۲۲۴,۳۰۰	۱۶%	۲۶۰,۲۰۰	۱۵%	۲۹۹,۲۰۰	۳۵%	۴۰۴,۰۰۰	۲۰%	۴۸۶,۰۰۰	۸۵%	۹۰۰,۰۰۰	۲۰%	۱,۰۸۳,۰۰۰
روانی خصوصی							۴۹۰,۰۰۰						۱,۰۵۰,۰۰۰	۳۸%	۱,۴۵۰,۰۰۰	۵۰%	۲,۱۷۵,۰۰۰	۲۴%	۲,۷۰۰,۰۰۰	۱۵%	۳,۱۰۰,۰۰۰
CCU دولتی	۲۳۳,۳۰۰	۱۵%	۲۶۸,۳۰۰	۱۰%	۲۹۵,۱۰۰	۱۴%	۳۳۶,۴۰۰	۵۵%	۵۲۱,۴۰۰	۱۶%	۶۰۴,۸۰۰	۱۵%	۶۹۵,۵۰۰	۳۵%	۹۳۹,۰۰۰	۲۰%	۱,۱۲۸,۰۰۰	۸۵%	۲,۰۸۸,۰۰۰	۲۰%	۲,۵۱۳,۰۰۰
CCU خصوصی							۹۴۰,۰۰۰						۲,۴۱۵,۰۰۰	۳۸%	۳,۲۳۵,۰۰۰	۵۰%	۵,۰۰۳,۰۰۰	۲۴%	۶,۲۱۰,۰۰۰	۱۵%	۷,۱۳۰,۰۰۰
POST CCU دولتی	۱۸۳,۳۰۰	۱۵%	۲۱۰,۸۰۰	۱۰%	۲۳۱,۹۰۰	۱۴%	۲۶۴,۴۰۰	۵۵%	۴۰۹,۸۰۰	۱۶%	۴۷۵,۴۰۰	۱۵%	۵۴۶,۷۰۰	۳۵%	۷۳۸,۰۰۰	۲۰%	۸۸۵,۰۰۰	۸۵%	۱,۶۳۸,۰۰۰	۲۰%	۱,۹۷۱,۰۰۰
POST CCU خصوصی							۸۰۰,۰۰۰						۱,۸۹۰,۰۰۰	۳۸%	۲,۶۱۰,۰۰۰	۵۰%	۳,۹۱۵,۰۰۰	۲۴%	۴,۸۶۰,۰۰۰	۱۵%	۵,۵۸۰,۰۰۰
ICU دولتی	۴۶۶,۷۰۰	۱۵%	۵۳۶,۷۰۰	۱۰%	۵۹۰,۴۰۰	۱۴%	۶۷۳,۱۰۰	۵۵%	۱,۰۴۳,۳۰۰	۱۶%	۱,۲۱۰,۲۰۰	۱۵%	۱,۳۹۱,۷۰۰	۳۵%	۱,۸۷۹,۰۰۰	۲۰%	۲,۲۵۵,۰۰۰	۸۵%	۴,۱۷۶,۰۰۰	۲۰%	۵,۰۲۵,۰۰۰
ICU خصوصی							۱,۴۵۰,۰۰۰						۴,۲۰۰,۰۰۰	۲۴%	۵,۲۲۰,۰۰۰	۵۰%	۷,۸۳۰,۰۰۰	۲۴%	۹,۷۲۰,۰۰۰	۱۵%	۱۱,۱۶۰,۰۰۰

جدول شماره ۴-۴: رشد تعرفه‌های هتلینگ درجه ۱ از سال ۸۴ تا سال ۹۴

* تعرفه‌های خصوصی مصوب هیئت محترم وزیران برای اجرا در بخش خصوصی؛

گزارش عملکرد سال ۱۳۹۳ سازمان بیمه سلامت
مرکز پزشکی خانواده و نظام ارجاع

تخت	۸۴	درصد رشد	۸۵	درصد رشد	۸۶	درصد رشد	۸۷	درصد رشد	۸۸	درصد رشد	۸۹	درصد رشد	۹۰	درصد رشد	۹۱	درصد رشد	۹۲	درصد رشد	۹۳	درصد رشد	۹۴
سه دولتی	۸۰،۵۰۰	۱۵٪	۹۲،۶۰۰	۱۰٪	۱۰۲،۰۰۰	۱۴٪	۱۱۶،۳۰۰	۵۵٪	۱۸۰،۰۰۰	۱۶٪	۲۰۸،۸۰۰	۱۵٪	۲۴۰،۰۰۰	۳۵٪	۳۲۴،۰۰۰	۲۰٪	۳۸۹،۰۰۰	۸۵٪	۷۲۰،۰۰۰	۲۰٪	۸۶۶،۰۰۰
تختی خصوصی*	۲۵۰،۰۰۰					۴۸۰،۰۰۰															
نوزاد دولتی	۴۰،۲۵۰	۱۶٪	۴۶،۵۰۰	۱۰٪	۵۱،۲۰۰	۱۳٪	۵۸،۱۰۰	۵۵٪	۹۰،۰۰۰	۱۶٪	۱۰۴،۴۰۰	۱۵٪	۱۲۰،۰۰۰	۳۵٪	۱۶۲،۰۰۰	۲۰٪	۱۹۴،۰۰۰	۸۶٪	۳۶۰،۰۰۰	۲۱٪	۴۲۴،۰۰۰
نوزاد خصوصی						۲۴۰،۰۰۰															
نوزاد دولتی	۵۷،۴۰۰	۱۵٪	۶۶،۰۰۰	۱۰٪	۷۲،۶۰۰	۱۴٪	۸۲،۸۰۰	۵۲٪	۱۲۶،۰۰۰	۱۶٪	۱۴۶،۲۰۰	۱۵٪	۱۶۸،۰۰۰	۳۵٪	۲۲۷،۰۰۰	۲۰٪	۲۷۳،۰۰۰	۸۵٪	۵۰۴،۰۰۰	۲۰٪	۶۰۶،۰۰۰
سطح دوم خصوصی						۴۳۰،۰۰۰															
سوختگی دولتی	۲۴۱،۵۰۰	۱۵٪	۲۷۷،۷۰۰	۱۰٪	۳۰۵،۵۰۰	۱۴٪	۳۴۸،۳۰۰	۸۲٪	۶۳۴۸،۰۰۰	۱۶٪	۷۳۶،۴۰۰	۱۵٪	۸۴۶،۹۰۰	۳۵٪	۱۱۴۳،۰۰۰	۲۰٪	۱،۳۷۳،۰۰۰	۸۵٪	۲،۵۴۲،۰۰۰	۲۰٪	۳،۰۵۸،۰۰۰
سوختگی خصوصی						۱،۰۵۰،۰۰۰															
روانی دولتی	۶۸،۴۰۰	۱۵٪	۷۸،۷۰۰	۱۰٪	۸۸،۶۰۰	۱۴٪	۹۸،۷۰۰	۸۲٪	۱۷۹۴،۰۰۰	۱۶٪	۲۰۸،۱۰۰	۱۵٪	۲۳۹،۴۰۰	۳۵٪	۳۲۲،۰۰۰	۲۰٪	۳۸۹،۰۰۰	۸۵٪	۷۲۰،۰۰۰	۲۰٪	۸۶۶،۰۰۰
روانی خصوصی						۳۹۰،۰۰۰															
CCU دولتی	۱۸۸،۲۰۰	۱۵٪	۲۱۵،۳۰۰	۱۰٪	۲۳۶،۸۰۰	۱۴٪	۲۷۰،۰۰۰	۵۵٪	۴۱۸،۵۰۰	۱۶٪	۴۸۵،۵۰۰	۱۵٪	۵۵۶،۴۰۰	۳۵٪	۷۵۱،۰۰۰	۲۰٪	۹۰۲،۰۰۰	۸۵٪	۱،۶۷۰،۰۰۰	۲۰٪	۲،۰۱۰،۰۰۰
CCU خصوصی						۷۵۰،۰۰۰															
POST دولتی	۱۴۶،۴۰۰	۱۵٪	۱۶۸،۴۰۰	۱۰٪	۱۸۶،۲۰۰	۱۴٪	۲۱۱،۱۰۰	۵۵٪	۳۲۷،۲۰۰	۱۶٪	۳۷۹،۶۰۰	۱۵٪	۴۳۷،۴۰۰	۳۵٪	۵۹۰،۰۰۰	۲۰٪	۷۰۸،۰۰۰	۸۵٪	۱،۳۱۰،۰۰۰	۲۰٪	۱،۵۷۷،۰۰۰
POST خصوصی						۶۴۰،۰۰۰															
ICU دولتی	۳۷۴،۳۰۰	۱۵٪	۴۳۰،۴۰۰	۱۰٪	۴۷۳،۴۰۰	۱۴٪	۵۳۹،۷۰۰	۵۵٪	۸۳۶،۵۰۰	۱۶٪	۹۷۰،۳۰۰	۱۵٪	۱،۱۱۳،۴۰۰	۳۵٪	۱۵۰۳،۰۰۰	۲۰٪	۱،۸۰۴،۰۰۰	۸۵٪	۳،۳۴۱،۰۰۰	۲۰٪	۴،۰۲۰،۰۰۰
ICU خصوصی						۱،۱۶۰،۰۰۰															

جدول شماره ۴-۵: رشد تعرفه‌های هتلینگ درجه ۲ از سال ۸۴ تا سال ۹۴

* تعرفه‌های خصوصی مصوب هیئت محترم وزیران برای اجرا در بخش خصوصی؛

گزارش عملکرد سال ۱۳۹۳ سازمان بیمه سلامت
مرکز پزشکی خانواده و نظام ارجاع

تخت	۸۴	درصد رشد	۸۵	درصد رشد	۸۶	درصد رشد	۸۷	درصد رشد	۸۸	درصد رشد	۸۹	درصد رشد	۹۰	درصد رشد	۹۱	درصد رشد	۹۲	درصد رشد	۹۳	درصد رشد	۹۴
سه دولتی	۶۰۳۰۰	۱۵%	۶۹،۳۰۰	۱۰%	۷۶،۴۰۰	۱۴%	۸۷،۱۰۰	۵۵%	۱۳۵،۰۰۰	۱۶%	۱۵۶،۶۰۰	۱۵%	۱۸۰،۰۰۰	۳۵%	۲۴۳،۰۰۰	۲۰%	۲۹۲،۰۰۰	۸۵%	۵۴۰،۰۰۰	۲۰%	۶۵۰،۰۰۰
تختی خصوصی*	۲۴۰،۰۰۰						۳۶۰،۰۰۰						۶۳۰،۰۰۰	۳۸%	۸۷۰،۰۰۰	۵۰%	۱،۳۰۵،۰۰۰	۲۴%	۱،۶۲۰،۰۰۰	۱۵%	۱،۸۶۰،۰۰۰
نوزاد دولتی	۳۰۱۵۰	۱۵%	۳۴،۷۰۰	۱۰%	۳۸،۲۰۰	۱۴%	۴۳،۵۰۰	۵۵%	۶۷،۵۰۰	۱۶%	۷۸،۳۰۰	۱۵%	۹۰،۰۰۰	۳۶%	۱۲۲،۰۰۰	۲۰%	۱۴۶،۰۰۰	۸۵%	۲۷۰،۰۰۰	۲۰%	۳۲۵،۰۰۰
نوزاد خصوصی							۱۸۰،۰۰۰						۴۴۱،۰۰۰	۳۸%	۶۰۹،۰۰۰	۵۰%	۹۱۴،۰۰۰	۲۴%	۱،۱۳۴،۰۰۰	۱۵%	۱،۳۰۲،۰۰۰
نوزاد دولتی	۴۲۹۰۰	۱۵%	۴۹،۳۰۰	۱۰%	۵۴،۲۰۰	۱۴%	۶۱،۸۰۰	۵۳%	۹۴،۵۰۰	۱۶%	۱۰۹،۶۰۰	۱۵%	۱۲۶،۰۰۰	۳۵%	۱۷۰،۰۰۰	۲۰%	۲۰۴،۰۰۰	۸۵%	۳۷۸،۰۰۰	۲۰%	۴۵۵،۰۰۰
سطح دوم خصوصی							۳۲۵،۰۰۰						۶۳۰،۰۰۰	۳۸%	۸۷۰،۰۰۰	۵۰%	۱،۳۰۵،۰۰۰	۲۴%	۱،۶۲۰،۰۰۰	۱۵%	۱،۸۶۰،۰۰۰
دولتی	۱۸۰۲۰۰	۱۵%	۲۰۷،۲۰۰	۱۰%	۲۲۷،۹۰۰	۱۴%	۲۵۹،۸۰۰	۸۳%	۴۷۶،۱۰۰	۱۶%	۵۵۲،۳۰۰	۱۵%	۶۳۵،۱۰۰	۳۵%	۸۵۷،۰۰۰	۲۰%	۱،۰۳۰،۰۰۰	۸۵%	۱،۹۰۶،۰۰۰	۲۰%	۲،۲۹۴،۰۰۰
سوختگی خصوصی							۷۹۰،۰۰۰						۱،۸۹۰،۰۰۰	۳۸%	۲،۶۱۰،۰۰۰	۵۰%	۳،۹۱۵،۰۰۰	۲۴%	۴،۸۶۰،۰۰۰	۱۵%	۵،۵۸۰،۰۰۰
دولتی	۵۰۸۰۰	۱۵%	۵۸،۴۰۰	۱۰%	۶۴،۲۰۰	۱۴%	۷۳،۲۰۰	۸۴%	۱۳۴،۶۰۰	۱۶%	۱۵۶،۱۰۰	۱۵%	۱۷۹،۵۰۰	۳۵%	۲۴۲،۰۰۰	۲۱%	۲۹۲،۰۰۰	۸۵%	۵۴۰،۰۰۰	۲۰%	۶۵۰،۰۰۰
روانی خصوصی							۲۹۵،۰۰۰						۶۳۰،۰۰۰	۳۸%	۸۷۰،۰۰۰	۵۰%	۱،۳۰۵،۰۰۰	۲۴%	۱،۶۲۰،۰۰۰	۱۵%	۱،۸۶۰،۰۰۰
دولتی	۱۳۹۷۰۰	۱۵%	۱۶۰،۷۰۰	۱۰%	۱۷۶،۸۰۰	۱۴%	۲۰۱،۶۰۰	۵۵%	۳۱۲،۵۰۰	۱۶%	۳۶۲،۵۰۰	۱۵%	۴۱۷،۳۰۰	۳۵%	۵۶۳،۰۰۰	۲۰%	۶۷۷،۰۰۰	۸۵%	۱،۲۵۲،۰۰۰	۲۰%	۱،۵۰۸،۰۰۰
CCU خصوصی							۵۶۵،۰۰۰						۱،۴۴۹،۰۰۰	۳۸%	۲،۰۰۱،۰۰۰	۵۰%	۳،۰۰۲،۰۰۰	۲۴%	۳،۷۲۶،۰۰۰	۱۵%	۴،۲۷۸،۰۰۰
دولتی	۱۰۹۴۰۰	۱۵%	۱۲۵،۸۰۰	۱۰%	۱۳۸،۴۰۰	۱۴%	۱۵۷،۸۰۰	۵۵%	۲۴۴،۶۰۰	۱۶%	۲۸۳،۷۰۰	۱۶%	۳۲۸،۰۰۰	۳۵%	۴۴۳،۰۰۰	۲۰%	۵۳۱،۰۰۰	۸۵%	۹۸۳،۰۰۰	۲۰%	۱،۱۸۳،۰۰۰
POST CCU خصوصی							۴۸۰،۰۰۰						۱،۱۳۴،۰۰۰	۳۸%	۱،۵۶۶،۰۰۰	۵۰%	۲،۳۴۹،۰۰۰	۲۴%	۲،۹۱۶،۰۰۰	۱۵%	۳،۳۴۸،۰۰۰
دولتی	۲۷۹۵۰۰	۱۵%	۳۲۱،۳۰۰	۱۰%	۳۵۳،۴۰۰	۱۴%	۴۰۲،۹۰۰	۵۵%	۶۲۴،۵۰۰	۱۶%	۷۲۴،۴۰۰	۱۵%	۸۳۵،۰۰۰	۳۵%	۱،۱۲۷،۰۰۰	۲۰%	۱،۳۵۳،۰۰۰	۸۵%	۲،۵۰۶،۰۰۰	۲۰%	۳،۰۱۵،۰۰۰
ICU خصوصی							۸۷۰،۰۰۰						۲،۵۲۰،۰۰۰	۲۴%	۳،۱۲۲،۰۰۰	۵۰%	۴،۶۹۸،۰۰۰	۲۴%	۵،۸۳۲،۰۰۰	۱۵%	۶،۶۹۶،۰۰۰

جدول شماره ۴-۶: رشد تعرفه‌های هتلینگ درجه ۳ از سال ۸۴ تا سال ۹۴

* تعرفه‌های خصوصی مصوب هیئت محترم وزیران برای اجرا در بخش خصوصی؛

گزارش عملکرد سال ۱۳۹۳ سازمان بیمه سلامت
مرکز پزشکی خانواده و نظام ارجاع

خدمت	سال ۸۸	درصد رشد	سال ۸۹	درصد رشد	سال ۹۰	درصد رشد	سال ۹۱	درصد رشد	سال ۹۲	درصد رشد	سال ۹۳	درصد رشد	سال ۹۴
پزشک عمومی	۶۰,۰۰۰	۱۵٪	۶۹,۰۰۰	۱۶٪	۸۰,۰۰۰	۲۳٪	۹۸,۰۰۰	۳۰٪	۱۲۷,۰۰۰	۳۰٪	۱۶۵,۰۰۰	۱۵٪	۱۹۰,۰۰۰
پزشک عمومی بالای ۱۵ سال	۷۲,۰۰۰	۱۵٪	۸۲,۸۰۰	۱۶٪	۹۶,۰۰۰	۲۳٪	۱۱۵,۰۰۰	۲۰٪	۱۴۰,۰۰۰	۲۰٪	۱۸۹,۷۵۰	۱۵٪	۲۱۸,۵۰۰
پزشک متخصص	۱۰۰,۰۰۰	۱۵٪	۱۱۵,۰۰۰	۱۳٪	۱۳۰,۰۰۰	۱۹٪	۱۵۵,۰۰۰	۳۰٪	۲۰۲,۰۰۰	۲۹٪	۲۶۰,۰۰۰	۱۵٪	۳۰۰,۰۰۰
روانپزشک	۱۲۰,۰۰۰	۱۵٪	۱۳۸,۰۰۰	۱۶٪	۱۶۰,۰۰۰	۲۲٪	۱۹۵,۰۰۰	۳۰٪	۲۵۲,۰۰۰	۳۰٪	۳۳۰,۰۰۰	۱۵٪	۳۸۰,۰۰۰
فوق تخصص	۱۲۰,۰۰۰	۱۵٪	۱۳۸,۰۰۰	۱۶٪	۱۶۰,۰۰۰	۲۲٪	۱۹۵,۰۰۰	۳۰٪	۲۵۲,۰۰۰	۳۰٪	۳۳۰,۰۰۰	۱۵٪	۳۸۰,۰۰۰
فوق تخصص روانپزشک	۱۳۰,۰۰۰	۱۵٪	۱۵۰,۰۰۰	۲۰٪	۱۸۰,۰۰۰	۲۲٪	۲۲۰,۰۰۰	۳۰٪	۲۸۶,۰۰۰	۲۹٪	۳۷۰,۰۰۰	۱۵٪	۴۲۵,۰۰۰
کارشناس پروانه دار	۴۷,۰۰۰	۱۵٪	۵۴,۰۰۰	۲٪	۵۵,۰۰۰	۳۳٪	۷۳,۰۰۰	۳۰٪	۹۵,۰۰۰	۳۲٪	۱۲۵,۰۰۰	۱۲٪	۱۴۰,۰۰۰
کارشناس ارشد پروانه دار	۵۲,۰۰۰	۱۵٪	۶۰,۰۰۰	۱۷٪	۷۰,۰۰۰	۲۰٪	۸۴,۰۰۰	۳۰٪	۱۰۹,۰۰۰	۲۸٪	۱۴۰,۰۰۰	۱۴٪	۱۶۰,۰۰۰
Ph.D پروانه دار	۶۰,۰۰۰	۱۵٪	۶۹,۰۰۰	۱۶٪	۸۰,۰۰۰	۲۳٪	۹۸,۰۰۰	۳۰٪	۱۲۷,۰۰۰	۳۰٪	۱۶۵,۰۰۰	۱۵٪	۱۹۰,۰۰۰
K داخلی	۲۷۶۰۰	-	۳۶۰,۰۰۰	-	۳۲۰,۰۰۰	۲۰٪	۲۸,۴۰۰	۲۰٪	۴۶,۱۰۰	-	۴۶,۱۰۰	۷۲٪	۲۸۰,۰۰۰
K جراحی	۳۶۰,۰۰۰	-	۳۶۰,۰۰۰	-	۳۶۰,۰۰۰	۶٪	۳۸۰,۰۰۰	-	۳۸۰,۰۰۰	-	۳۸۰,۰۰۰	-	۳۸۰,۰۰۰
K بیهوشی	۱۲۰,۰۰۰	۲۱٪	۱۴۵,۰۰۰	۱۰٪	۱۶۰,۰۰۰	۱۵٪	۱۸۴,۰۰۰	۱۸٪	۲۱۶,۶۰۰	-	۲۱۶,۶۰۰	۷۵٪	۳۸۰,۰۰۰
K دندان پزشکی	۴,۲۰۰	۱۴٪	۴,۸۰۰	-	۴,۸۰۰	۲۵٪	۶,۰۰۰	۳۰٪	۷,۸۰۰	۱۵٪	۹,۰۰۰	۱۶٪	۱۰,۴۰۰
K فیزیوتراپی	۳,۶۰۰	-	۴,۲۰۰	۲۶٪	۵,۳۰۰	۴۰٪	۷,۴۰۰	-	۷,۴۰۰	-	۷,۴۰۰	۵۰-۳۵٪	۳۸۰,۰۰۰
هتلینگ درجه ۱	۷۵۰,۰۰۰	۲۰٪	۹۰۰,۰۰۰	۱۷٪	۱,۰۵۰,۰۰۰	۳۸٪	۱,۴۵۰,۰۰۰	۵۰٪	۲,۱۷۵,۰۰۰	۲۴٪	۲,۷۰۰,۰۰۰	۱۵٪	۳,۱۰۰,۰۰۰
هتلینگ درجه ۲	۶۰۰,۰۰۰	۲۰٪	۷۲۰,۰۰۰	۱۷٪	۸۴۰,۰۰۰	۳۸٪	۱,۱۶۰,۰۰۰	۵۰٪	۱,۷۴۰,۰۰۰	۲۴٪	۲,۱۶۰,۰۰۰	۱۵٪	۲,۴۸۰,۰۰۰
هتلینگ درجه ۳	۴۵۰,۰۰۰	۲۰٪	۵۴۰,۰۰۰	۱۷٪	۶۳۰,۰۰۰	۳۸٪	۸۷۰,۰۰۰	۵۰٪	۱,۳۰۵,۰۰۰	۲۴٪	۱,۶۲۰,۰۰۰	۱۵٪	۱,۸۶۰,۰۰۰
هتلینگ اتاق دو تخته (۱,۵ برابر تخت عمومی)	۱,۱۲۵,۰۰۰	۲۰٪	۱,۳۵۰,۰۰۰	۹٪	۱,۴۷۰,۰۰۰	۳۸٪	۲,۰۳۰,۰۰۰	۵۰٪	۳,۰۴۵,۰۰۰	۲۴٪	۳,۷۸۰,۰۰۰	۱۵٪	۴,۳۴۰,۰۰۰
هتلینگ اتاق یک تخته (۲ برابر تخت عمومی)	۱,۵۰۰,۰۰۰	۲۰٪	۱,۸۰۰,۰۰۰	۵٪	۱,۸۹۰,۰۰۰	۳۸٪	۲,۶۱۰,۰۰۰	۵۰٪	۳,۹۱۵,۰۰۰	۲۴٪	۴,۸۶۰,۰۰۰	۱۵٪	۵,۵۸۰,۰۰۰
هتلینگ ICU معادل (۴,۶۵ برابر تخت عمومی)	۳,۴۸۷,۵۰۰	۲۰٪	۴,۱۸۵,۰۰۰	-	۴,۲۰۰,۰۰۰	۲۴٪	۵,۲۲۰,۰۰۰	۵۰٪	۷,۸۲۰,۰۰۰	۲۴٪	۹,۷۲۰,۰۰۰	۱۵٪	۱۱,۱۶۰,۰۰۰
هتلینگ NICU معادل (۵ برابر تخت عمومی)	۳,۷۵۰,۰۰۰	۲۰٪	۴,۵۰۰,۰۰۰	-۷٪	۴,۲۰۰,۰۰۰	۲۴٪	۵,۲۲۰,۰۰۰	۵۰٪	۷,۸۲۰,۰۰۰	۲۴٪	۹,۷۲۰,۰۰۰	۱۵٪	۱۱,۱۶۰,۰۰۰
هتلینگ CCU معادل (۲,۳۳ برابر تخت عمومی)	۱,۷۴۷,۵۰۰	۲۰٪	۲,۰۹۷,۰۰۰	۱۵٪	۲,۴۱۵,۰۰۰	۳۹٪	۳,۳۵۰,۰۰۰	۴۹٪	۵,۰۰۲,۰۰۰	۲۴٪	۶,۲۱۰,۰۰۰	۱۵٪	۷,۱۳۰,۰۰۰
هتلینگ POST CCU معادل (۱,۸۲ برابر تخت عمومی)	۱,۳۶۵,۰۰۰	۲۰٪	۱,۶۳۸,۰۰۰	۱۵٪	۱,۸۹۰,۰۰۰	۳۸٪	۲,۶۱۰,۰۰۰	۵۰٪	۳,۹۱۵,۰۰۰	۲۴٪	۴,۸۶۰,۰۰۰	۱۵٪	۵,۵۸۰,۰۰۰
هتلینگ هر تخت سوختگی (۳ برابر تخت عمومی)	۲,۲۵۰,۰۰۰	۲۰٪	۲,۷۰۰,۰۰۰	۱۷٪	۳,۱۵۰,۰۰۰	۳۸٪	۴,۳۵۰,۰۰۰	۵۰٪	۶,۵۲۵,۰۰۰	۲۴٪	۸,۱۰۰,۰۰۰	۱۵٪	۹,۳۰۰,۰۰۰
آزمایشگاه کلینیکال	۱۲,۵٪	۰,۰٪	۰,۰٪	۲۱٪	۲۶٪	۲۰٪	۱۷۰,۰۰۰						
پاتولوژی	۱۲,۵٪	۰,۰٪	۰,۰٪	۲۱٪	۲۶٪	۲۰٪	۱۷۰,۰۰۰						
رادیولوژی آنالوگ	۱۵٪	۱۵,۰٪	۳۲٪	۵۰٪	۲۵٪	۱۷۰,۰۰۰							
سنوگرافی	۱۵٪	۰,۰٪	۱۵٪	۲۹٪	۲۰٪	۱۷۰,۰۰۰							
CT اسکن Conventional	۵٪	۰,۰٪	۱۰٪	۲۵٪	۱۵٪	۱۷۰,۰۰۰							
MRI	۵٪	۰,۰٪	۵٪	۱۵٪	۱۰٪	۱۷۰,۰۰۰							
حق فنی داروخانه	۸,۵۰۰	۱۲٪	۹,۵۰۰	۰,۰٪	۹,۵۰۰	۵٪	۱۰,۰۰۰	۳۰٪	۱۳,۰۰۰	۲۳٪	۱۶,۰۰۰	۲۵٪	۲۰,۰۰۰

جدول شماره ۴-۷: رشد تعرفه‌های مصوب سازمان نظام پزشکی از سال ۸۸ تا ۸۹ و تعرفه‌های خصوصی مصوب دولت در سال‌های ۹۱ تا ۹۴

۵- هزینه‌های سازمان

در سال ۹۳ هزینه‌های درمان، ۸۶۰۸۵ میلیارد ریال، هزینه‌های بالاسری ۳۶۱۸ میلیارد ریال و کل هزینه‌های سازمان ۸۹۷۰۴ میلیارد ریال بوده است.

جدول شماره ۵-۳ توزیع هزینه‌های درمان در بین صندوق‌های مختلف نشان می‌دهد که بیشترین هزینه پرداخت شده مربوط به صندوق روستاییان به میزان ۴۰۹۱۹ میلیارد ریال (۴۸٪ هزینه‌ها) بوده و پس از آن به ترتیب صندوق ایرانیان (۱۹۹۸۵ میلیارد ریال معادل ۲۳٪ هزینه‌ها)، کارکنان دولت (۱۹۴۸۹ میلیارد ریال معادل ۲۲٪ هزینه‌ها)، صندوق سایر اقشار (۵۶۹۱ میلیارد ریال معادل ۷٪ هزینه‌ها) قرار گرفته‌اند. در این جدول از سال ۸۵ هزینه‌های بیماران خاص هر صندوق به نسبت جمعیت بیماران خاص آن صندوق (جدول شماره ۱-۱۲) در بین آن‌ها توزیع شده است.

بیشترین درصد رشد هزینه‌ها در صندوق روستاییان (۱۴۰٪) مشاهده می‌شود. هزینه‌های صندوق ایرانیان ۱۰۰٪، سایر اقشار (۶۱٪) و کارکنان دولت (۵۱٪) رشد داشته‌اند. در مجموع صندوق‌ها شاهد رشد (۹۸٪) در هزینه‌ها می‌باشیم (جدول شماره ۵-۴).

بخشی از رشد هزینه‌های سال ۹۳ ناشی از اجرای طرح تحول سلامت و طرح پوشش بیمه همگانی بوده است. بیمه نمودن افراد فاقد پوشش بیمه که اکثراً از اقشار آسیب‌پذیر و بیمار ده بوده‌اند هزینه بالائی را به سیستم سلامت کشور تحمیل نموده است.

بخش دیگری را می‌توان ناشی از پذیرش افزایش قیمت داروها و لوازم مصرفی و تجهیزات پزشکی، پوشش ۱۸ قلم دارو و رشد تعداد بخش‌های ویژه بیمارستان‌ها دانست؛ و بخش عمده آن مربوط به ابلاغ کتاب ارزش نسبی خدمات سلامت و رشد تعرفه خدمات تشخیصی درمانی بوده است.

با توجه به اینکه در رشد هزینه‌های درمان عوامل متعددی از قبیل رشد جمعیت بیمه‌شده، بار مراجعات، تعرفه‌ها، رفتاردرمانی بیمه‌شدگان و شیوه تجویز دارو و خدمات از سوی پزشکان و ... مؤثر می‌باشد، در فصل جداگانه‌ای به تحلیل رشد هزینه‌های متفاوت صندوق‌ها می‌پردازیم.

جدول شماره ۵-۵ به توزیع هزینه‌های صندوق‌های مختلف به تفکیک نوع وابستگی مراکز درمانی اختصاص یافته است. در سال ۹۳ بیشترین درصد هزینه‌های درمان در بین مراکز دولتی دانشگاهی توزیع شده است. همان‌طور که ملاحظه می‌فرمایید در صندوق‌های ایرانیان و روستاییان که وزن هزینه‌های بستری بیشتر می‌باشد، بیشترین هزینه‌ها در مراکز دانشگاهی صورت پذیرفته است. از سوی دیگر ارائه خدمات سرپایی عمومی به روستاییان از طریق شبکه‌های بهداشت و درمان انجام می‌شود و لذا در صندوق روستاییان ۹۰٪ هزینه‌ها به مؤسسات دولتی دانشگاهی اختصاص یافته است.

گزارش عملکرد سال ۱۳۹۳ سازمان بیمه سلامت
مرکز پزشکی خانواده و نظام ارجاع

سال	هزینه درمان	هزینه‌های بالاسری	کل هزینه	درصد هزینه‌های درمان	درصد هزینه‌های بالاسری
سال ۸۰	۲,۳۱۳,۷۱۲,۸۰۸,۵۲۸	۱۵۴,۴۵۲,۸۰۵,۲۲۷	۲,۴۶۸,۱۶۵,۶۱۳,۷۵۵	۹۳/۷٪	۶/۳٪
سال ۸۱	۳,۶۱۱,۷۳۹,۰۷۰,۳۱۸	۲۱۶,۷۱۲,۱۰۸,۱۷۴	۳,۸۲۸,۴۵۱,۱۷۸,۴۹۲	۹۴/۳٪	۵/۷٪
سال ۸۲	۴,۳۴۷,۶۶۸,۲۶۹,۵۰۴	۲۸۴,۲۰۱,۸۸۲,۵۶۶	۴,۶۳۱,۸۷۰,۱۴۲,۰۷۰	۹۳/۹٪	۶/۱٪
سال ۸۳	۴,۸۸۰,۲۸۸,۱۹۹,۱۳۴	۳۷۸,۲۵۶,۹۰۰,۳۴۷	۵,۲۴۸,۵۴۴,۰۹۹,۴۸۱	۹۲/۸٪	۷/۲٪
سال ۸۴	۶,۸۸۴,۰۹۰,۸۰۲,۴۰۲	۶۲۹,۴۸۰,۸۱۶,۴۸۸	۷,۴۹۳,۵۷۱,۶۱۸,۸۸۸	۹۱/۶٪	۸/۴٪
سال ۸۵	۹,۹۷۳,۵۳۱,۵۴۰,۱۷۶	۶۵۰,۹۰۲,۹۵۴,۳۳۲	۱۰,۶۲۴,۴۳۴,۴۹۴,۵۰۸	۹۳/۹٪	۶/۱٪
سال ۸۶	۱۱,۷۲۲,۲۳۶,۴۱۹,۹۷۸	۷۱۸,۱۸۸,۴۲۶,۷۸۱	۱۲,۴۴۰,۴۲۴,۸۴۶,۷۵۹	۹۴/۲٪	۵/۸٪
سال ۸۷	۱۳,۹۷۱,۳۳۱,۹۰۰,۵۶۸	۸۱۳,۴۱۰,۶۷۵,۶۷۳	۱۴,۷۸۴,۶۴۲,۵۷۶,۲۴۱	۹۴/۵٪	۵/۵٪
سال ۸۸	۱۷,۹۶۶,۳۱۱,۷۹۸,۵۲۶	۹۶۰,۸۹۲,۴۲۸,۸۰۲	۱۸,۹۲۷,۲۰۴,۲۲۷,۳۲۸	۹۴/۹٪	۵/۱٪
سال ۸۹	۲۲,۱۱۴,۶۶۳,۲۰۶,۴۸۵	۱,۱۱۲,۳۳۱,۶۱۰,۵۳۵	۲۳,۲۲۶,۹۸۴,۸۱۷,۰۲۰	۹۵/۲٪	۴/۸٪
سال ۹۰	۲۶,۱۳۸,۲۹۶,۸۲۱,۶۳۸	۱,۴۸۲,۷۱۷,۶۴۷,۲۶۹	۲۷,۶۲۱,۰۱۴,۴۶۸,۹۰۷	۹۴/۶٪	۵/۴٪
سال ۹۱	۳۲,۳۵۸,۸۳۲,۱۶۷,۸۶۴	۱,۸۲۸,۹۰۱,۰۶۰,۲۳۱	۳۴,۱۸۷,۷۳۳,۲۲۸,۰۹۵	۹۴/۷٪	۵/۳٪
سال ۹۲	۴۳,۵۱۲,۵۹۲,۲۲۸,۸۱۳	۲,۲۰۱,۴۴۸,۶۸۶,۹۴۸	۴۵,۷۱۴,۰۴۰,۹۱۵,۷۶۱	۹۵/۲٪	۴/۸٪
سال ۹۳	۸۶,۰۸۵,۹۸۶,۳۰۶,۹۵۴	۳,۶۱۸,۸۴۷,۸۶۸,۸۳۲	۸۹,۷۰۴,۸۳۴,۱۷۵,۷۸۶	۹۶/۱٪	۴/۰٪

جدول شماره ۱-۵: هزینه‌های بالاسری و هزینه‌های درمانی سازمان در سال‌های ۹۳-۸۰

سال	هزینه درمان	درصد رشد	هزینه‌های بالاسری	درصد رشد	کل هزینه	درصد رشد
سال ۸۰	۲,۳۱۳,۷۱۲,۸۰۸,۵۲۸	۳۷٪	۱۵۴,۴۵۲,۸۰۵,۲۲۷	۲۲٪	۲,۴۶۸,۱۶۵,۶۱۳,۷۵۵	۳۶٪
سال ۸۱	۳,۶۱۱,۷۳۹,۰۷۰,۳۱۸	۵۶٪	۲۱۶,۷۱۲,۱۰۸,۱۷۴	۴۰٪	۳,۸۲۸,۴۵۱,۱۷۸,۴۹۲	۵۵٪
سال ۸۲	۴,۳۴۷,۶۶۸,۲۶۹,۵۰۴	۲۰٪	۲۸۴,۲۰۱,۸۸۲,۵۶۶	۳۱٪	۴,۶۳۱,۸۷۰,۱۴۲,۰۷۰	۲۱٪
سال ۸۳	۴,۸۸۰,۲۸۸,۱۹۹,۱۳۴	۱۲٪	۳۷۸,۲۵۶,۹۰۰,۳۴۷	۳۳٪	۵,۲۴۸,۵۴۴,۰۹۹,۴۸۱	۱۳٪
سال ۸۴	۶,۸۸۴,۰۹۰,۸۰۲,۴۰۲	۴۱٪	۶۲۹,۴۸۰,۸۱۶,۴۸۸	۶۶٪	۷,۴۹۳,۵۷۱,۶۱۸,۸۸۸	۴۳٪
سال ۸۵	۹,۹۷۳,۵۳۱,۵۴۰,۱۷۶	۴۵٪	۶۵۰,۹۰۲,۹۵۴,۳۳۲	۳٪	۱۰,۶۲۴,۴۳۴,۴۹۴,۵۰۸	۴۲٪
سال ۸۶	۱۱,۷۲۲,۲۳۶,۴۱۹,۹۷۸	۱۸٪	۷۱۸,۱۸۸,۴۲۶,۷۸۱	۱۰٪	۱۲,۴۴۰,۴۲۴,۸۴۶,۷۵۹	۱۷٪
سال ۸۷	۱۳,۹۷۱,۳۳۱,۹۰۰,۵۶۸	۱۹٪	۸۱۳,۴۱۰,۶۷۵,۶۷۳	۱۳٪	۱۴,۷۸۴,۶۴۲,۵۷۶,۲۴۱	۱۹٪
سال ۸۸	۱۷,۹۶۶,۳۱۱,۷۹۸,۵۲۶	۲۹٪	۹۶۰,۸۹۲,۴۲۸,۸۰۲	۱۸٪	۱۸,۹۲۷,۲۰۴,۲۲۷,۳۲۸	۲۸٪
سال ۸۹	۲۲,۱۱۴,۶۶۳,۲۰۶,۴۸۵	۲۳٪	۱,۱۱۲,۳۳۱,۶۱۰,۵۳۵	۱۶٪	۲۳,۲۲۶,۹۸۴,۸۱۷,۰۲۰	۲۳٪
سال ۹۰	۲۶,۱۳۸,۲۹۶,۸۲۱,۶۳۸	۱۸٪	۱,۴۸۲,۷۱۷,۶۴۷,۲۶۹	۳۳٪	۲۷,۶۲۱,۰۱۴,۴۶۸,۹۰۷	۱۹٪
سال ۹۱	۳۲,۳۵۸,۸۳۲,۱۶۷,۸۶۴	۲۴٪	۱,۸۲۸,۹۰۱,۰۶۰,۲۳۱	۲۳٪	۳۴,۱۸۷,۷۳۳,۲۲۸,۰۹۵	۲۴٪
سال ۹۲	۴۳,۵۱۲,۵۹۲,۲۲۸,۸۱۳	۳۴٪	۲,۲۰۱,۴۴۸,۶۸۶,۹۴۸	۲۰٪	۴۵,۷۱۴,۰۴۰,۹۱۵,۷۶۱	۳۴٪
سال ۹۳	۸۶,۰۸۵,۹۸۶,۳۰۶,۹۵۴	۹۸٪	۳,۶۱۸,۸۴۷,۸۶۸,۸۳۲	۶۴٪	۸۹,۷۰۴,۸۳۴,۱۷۵,۷۸۶	۹۶٪

جدول شماره ۲-۵: رشد هزینه‌های بالاسری و هزینه‌های درمانی سازمان در سال‌های ۹۳-۸۰

همان‌طور که در جدول شماره ۱-۵ مشاهده می‌شود در هر سال ۸-۴٪ از منابع سازمان تحت عنوان هزینه‌های بالاسری به‌صورت هزینه‌های پرسنلی، اداری، مالی، استهلاک، عملیاتی و یا خارج از شمول مصرف گردیده است. در سال ۹۳ رشد هزینه‌های بالاسری (۶۴٪)، رشد هزینه‌های درمان (۹۸٪) و رشد کلی هزینه‌ها (۹۶٪) بوده است.

گزارش عملکرد سال ۱۳۹۳ سازمان بیمه سلامت
مرکز پزشکی خانواده و نظام ارجاع

ارقام به میلیون ریال

صندوق	هزینه‌های سال ۸۶	درصد هر صندوق	هزینه‌های سال ۸۷	درصد هر صندوق	هزینه‌های سال ۸۸	درصد هر صندوق	هزینه‌های سال ۸۹	درصد هر صندوق	هزینه‌های سال ۹۰	درصد هر صندوق	هزینه‌های سال ۹۱	درصد هر صندوق	هزینه‌های سال ۹۲	درصد هر صندوق	هزینه‌های سال ۹۳	درصد هر صندوق
کارکنان دولت	۳۶۶۱.۹۵۱	۳۱٪	۴۴۰۱.۶۹۱	۳۲٪	۵۳۰۲.۸۷۸	۳۰٪	۶۳۷۲.۳۳۱	۲۸٪	۷۱۸۴.۷۱۷	۳۷٪	۹۰۵۸.۵۰۲	۲۸٪	۱۲۹۳۲.۷۵۸	۳۰٪	۱۹۴۸۹.۲۱۹	۲۳٪
خویش‌فرمایان	۹۳۳.۷۵۹	۸٪	۱۰۲۱۰.۲۲۳	۹٪	۳۱۰۹.۴۵۷	۱۷٪	۴۴۸۳.۵۷۲	۲۰٪	۵۸۰۲.۶۱۷	۲۲٪	۷۴۳۷.۷۲۹	۲۳٪	۱۰۰۱۴.۰۰۳	۲۳٪	۱۹۹۸۵.۸۵۷	۲۳٪
سایر اقشار	۹۹۷.۰۳۲	۹٪	۱۰۸۶.۸۲۵	۸٪	۱۴۹۸.۱۹۵	۸٪	۱۷۰۳.۵۹۲	۸٪	۱۹۳۸.۴۴۵	۷٪	۲۴۲۱.۶۹۵	۷٪	۳۵۲۶.۴۷۲	۸٪	۵۶۹۱.۶۷۸	۷٪
روستائیان	۴۹۷۷.۹۰۲	۴۲٪	۶۰۷۳.۳۵۴	۴۳٪	۸۰۳۴.۲۴۸	۴۵٪	۹۶۵۵.۱۷۸	۴۴٪	۱۱۲۱۲.۵۱۸	۴۲٪	۱۳۵۴۰.۹۰۷	۴۲٪	۱۷۰۳۸.۳۵۹	۳۹٪	۴۰۹۱۹.۲۳۲	۴۸٪
بستری شهری	۱۱۵۱.۵۹۲	۱۰٪	۱۰۱۰.۱۳۹	۸٪	۲۱.۵۳۳	۰٪	۰	۰٪	۰	۰٪	۰	۰٪	۰	۰٪	۰	۰٪
جمع کل	۱۱۷۲۲.۲۳۶	۱۰۰٪	۱۳۹۷۱.۲۳۲	۱۰۰٪	۱۷۹۶۶.۳۱۲	۱۰۰٪	۲۲۱۱۴.۶۶۳	۱۰۰٪	۲۶۱۳۸.۲۹۷	۱۰۰٪	۳۲۳۵۸.۸۲۲	۱۰۰٪	۴۳۵۱۲.۵۹۲	۱۰۰٪	۸۶۰۸۵.۹۸۶	۱۰۰٪

جدول شماره ۵-۳: توزیع هزینه‌های درمان پرداخت‌شده در هر صندوق در سال‌های ۹۳-۸۶

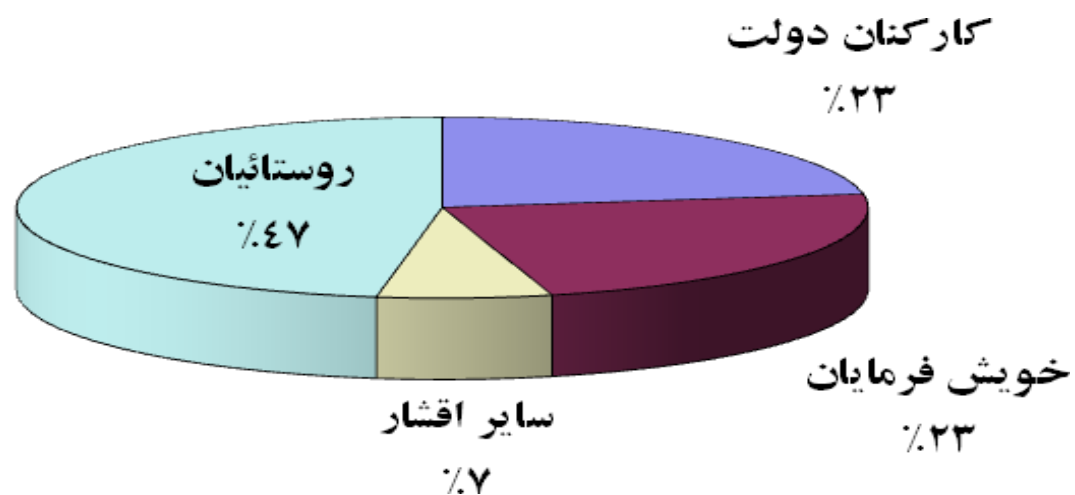

گزارش عملکرد سال ۱۳۹۳ سازمان بیمه سلامت
مرکز پزشکی خانواده و نظام ارجاع

ارقام به میلیون ریال

صندوق	هزینه‌های سال ۸۵	درصد رشد	هزینه‌های سال ۸۶	درصد رشد	هزینه‌های سال ۸۷	درصد رشد	هزینه‌های سال ۸۸	درصد رشد	هزینه‌های سال ۸۹	درصد رشد	هزینه‌های سال ۹۰	درصد رشد	هزینه‌های سال ۹۱	درصد رشد	هزینه‌های سال ۹۲	درصد رشد	هزینه‌های سال ۹۳
کارکنان دولت	۳,۱۰۶,۴۲۸	۱۸٪	۳,۶۶۱,۹۵۱	۲۰٪	۵,۳۰۲,۸۷۸	۱۸٪	۶,۲۷۲,۳۲۱	۱۸٪	۶,۲۷۲,۳۲۱	۱۸٪	۷,۱۸۴,۷۱۷	۱۵٪	۹,۰۵۸,۵۰۲	۲۶٪	۱۲,۹۳۳,۷۵۸	۴۳٪	۱۹,۴۸۹,۳۱۹
خویش‌فرمایان	۸۲۸,۱۵۲	۱۱٪	۹۳۳,۷۵۹	۳۰٪	۳,۱۰۹,۴۵۷	۱۵۷٪	۴,۴۸۳,۵۷۲	۴۴٪	۴,۴۸۳,۵۷۲	۴۴٪	۵,۸۰۲,۶۱۷	۲۹٪	۷,۳۳۷,۷۳۹	۲۶٪	۱۰,۰۰۱,۴۰۰	۳۴٪	۱۹,۹۸۵,۸۵۷
سایر اقشار	۶۹۲,۹۲۱	۴۴٪	۹۹۷,۰۳۲	۱۹٪	۱,۴۹۸,۱۹۵	۲۶٪	۱,۷۰۳,۵۹۲	۱۴٪	۱,۷۰۳,۵۹۲	۱۴٪	۱,۹۳۸,۴۴۵	۱۴٪	۲,۴۲۱,۶۹۵	۲۵٪	۳,۵۲۶,۴۷۲	۴۴٪	۵,۶۹۱,۶۷۸
روستاییان	۴,۳۴۳,۳۶۲	۱۵٪	۴,۹۷۷,۹۰۲	۲۲٪	۶,۰۷۳,۳۵۴	۳۲٪	۹,۶۵۵,۱۷۸	۲۰٪	۹,۶۵۵,۱۷۸	۲۰٪	۱۱,۲۱۲,۵۱۸	۱۶٪	۱۳,۵۴۰,۹۰۷	۲۱٪	۱۷,۰۳۸,۳۵۹	۲۴٪	۴۰,۹۱۹,۲۳۲
بستری شهری	۹۹۲,۶۶۷	۱۶٪	۱,۱۵۱,۵۹۲	-۴٪	۲۱,۵۳۳	-۹۸٪	-	-۱۰۰٪	-	-۱۰۰٪	-	-	-	-	-	-	-
جمع کل	۹,۹۷۳,۵۳۲	۱۸٪	۱۱,۷۲۲,۲۳۶	۱۹٪	۱۷,۹۶۶,۳۱۲	۲۹٪	۲۲,۱۱۴,۶۶۳	۲۳٪	۲۲,۱۱۴,۶۶۳	۲۳٪	۲۶,۱۳۸,۲۹۷	۱۸٪	۳۲,۳۵۸,۸۳۲	۲۴٪	۴۳,۵۱۲,۵۹۲	۳۴٪	۸۶,۰۸۵,۹۸۶

جدول شماره ۵-۴: رشد هزینه‌های پرداخت شده در هر صندوق در سال‌های ۹۳-۸۵

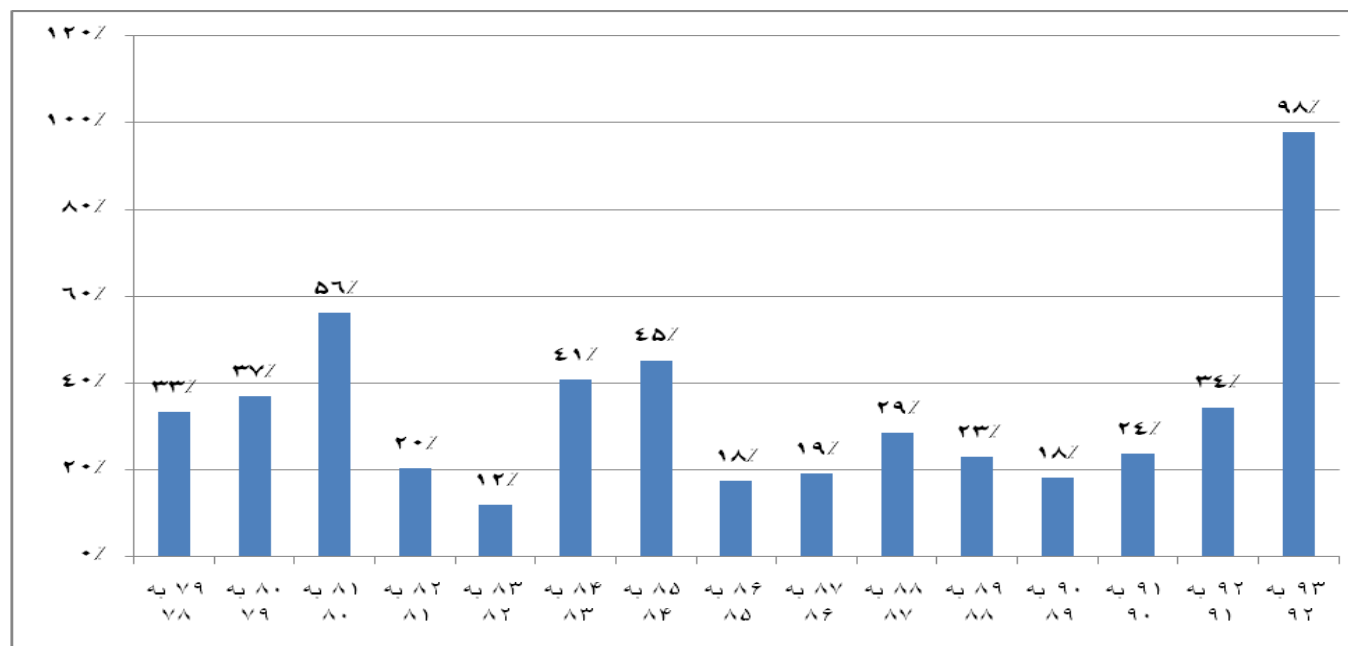

گزارش عملکرد سال ۱۳۹۳ سازمان بیمه سلامت
مرکز پزشکی خانواده و نظام ارجاع

صندوق	دولتی دانشگاهی	درصد	دولتی غیردانشگاهی	درصد	خصوصی و خیریه	درصد	خسارات متفرقه	درصد	جمع کل
کارکنان دولت	۸.۷۳۰.۶۲۱.۰۳۶.۵۶۱	۴۵٪	۱.۵۸۴.۹۵۶.۴۷۴.۵۹۶	۸٪	۸.۲۷۶.۱۹۵.۲۷۹.۶۰۵	۴۲٪	۹۱۵.۷۵۱.۸۹۲.۷۸۵	۵٪	۱۹.۵۰۷.۵۲۴.۶۸۳.۵۴۷
خویش فرمایان	۱۳.۷۰۷.۳۴۹.۵۳۹.۵۵۲	۶۹٪	۱.۳۴۴.۹۲۱.۰۵۶.۷۳۳	۷٪	۴.۶۶۶.۶۸۱.۳۴۱.۱۱۷	۲۳٪	۱۹۰.۵۵۴.۸۳۰.۵۶۷	۱٪	۱۹.۹۰۹.۵۰۶.۶۶۷.۹۶۹
سایر اقشار	۲.۸۰۷.۸۱۳.۶۹۳.۲۴۰	۴۹٪	۳۹۳.۷۳۹.۲۷۳.۶۶۴	۷٪	۲.۴۱۸.۸۹۶.۶۹۹.۵۷۱	۴۳٪	۷۸.۱۶۱.۹۹۷.۰۵۴	۱٪	۵.۶۹۸.۶۱۱.۶۶۳.۵۲۹
روستاییان	۳۶.۹۹۱.۶۷۲.۰۴۲.۷۶۸	۹۰٪	۱.۰۴۸.۱۴۵.۲۶۶.۶۴۷	۳٪	۲.۸۱۷.۶۸۸.۸۱۴.۳۹۱	۷٪	۹۲.۸۳۷.۱۶۸.۱۰۴	۰٪	۴۰.۹۷۰.۳۴۳.۳۹۱.۹۱۰
جمع صندوقها	۶۲.۲۳۷.۴۵۶.۳۱۲.۱۲۰	۷۲٪	۴.۳۷۱.۷۶۲.۰۷۱.۶۴۰	۵٪	۱۸.۱۹۹.۴۶۲.۰۳۴.۶۸۴	۲۱٪	۱.۲۷۷.۳۰۵.۸۸۸.۵۱۰	۱٪	۸۶.۰۸۵.۹۸۶.۳۰۶.۹۵۴

جدول شماره ۵-۵: توزیع هزینه‌های صندوق‌های مختلف به تفکیک نوع وابستگی مراکز درمانی در سال ۹۳

صندوق	دولتی دانشگاهی	درصد	دولتی غیر دانشگاهی	درصد	خصوصی و خیریه	درصد	خسارات متفرقه	درصد	جمع کل
کارکنان دولت	۱۳.۶۹۸.۹۲۶	۲۱٪	۴.۸۱۸.۵۹۷	۷٪	۴۵.۹۱۴.۷۰۱	۷۱٪	۵۹.۶۶۷	۰٪	۶۴.۴۹۱.۸۹۱
خویش فرمایان	۱۴.۹۴۶.۰۸۱	۲۹٪	۲.۸۹۱.۶۸۷	۶٪	۳۳.۰۹۴.۶۶۴	۶۵٪	۱۱.۰۴۶	۰٪	۵۰.۹۴۳.۴۷۸
سایر اقشار	۴.۰۲۵.۰۷۴	۲۰٪	۱.۰۸۶.۶۹۵	۵٪	۱۵.۳۳۰.۴۳۱	۷۵٪	۸.۲۰۵	۰٪	۲۰.۴۵۰.۴۰۵
روستاییان	۱۳.۶۳۸.۱۴۵	۴۶٪	۷۷۴.۱۳۹	۳٪	۱۵.۱۹۳.۰۷۵	۵۱٪	۱۱.۵۲۶	۰٪	۲۹.۶۱۶.۸۸۵
جمع صندوقها	۴۶.۳۰۸.۲۲۶	۲۸٪	۹.۵۷۱.۱۱۸	۶٪	۱۰۹.۵۳۲.۸۷۱	۶۶٪	۹۰.۴۴۴	۰٪	۱۶۵.۵۰۲.۶۵۹

جدول شماره ۱-۵: توزیع بار مراجعه‌های صندوق‌های مختلف به تفکیک نوع وابستگی مراکز درمانی در سال ۹۳

هزینه‌های خسارت متفرقه در صندوق کارکنان دولت ۵٪، در صندوق بیمه همگانی ۱٪، سایر اقشار ۱٪ و در صندوق روستاییان ۰٪ از کل هزینه‌ها را تشکیل می‌دهد.

در مجموع هزینه‌های مؤسسات دولتی دانشگاهی ۷۲٪، خصوصی و خیریه ۲۱٪، دولتی غیردانشگاهی ۵٪ و خسارت متفرقه ۱٪ از کل هزینه‌های سازمان را تشکیل می‌دهد.

هزینه‌های خسارت متفرقه در سال ۹۳ به ۱۲۷۷ میلیارد ریال بوده است که نسبت به سال گذشته (۱۳۱۸ میلیارد ریال) به میزان ۳/۱- کاهش داشته است. ۷۲٪ از کل هزینه‌های خسارت متفرقه مربوط به صندوق کارکنان دولت می‌باشد.

رشد هزینه‌های سرفصل دولتی دانشگاهی در سال ۹۳ نسبت به سال ۹۲ برابر ۱۲۲٪ بوده و رشد هزینه‌های دولتی غیردانشگاهی و خصوصی و خیریه به ترتیب ۶۰٪ و ۵۸/۹٪ می‌باشد.

کاهش هزینه‌های خسارت متفرقه در سال ۹۳ را می‌توان با اجرای طرح تحول سلامت و الزام بیمارستان‌ها به تهیه دارو و لوازم مصرفی پزشکی و عدم ارجاع بیماران به خارج از بیمارستان جهت تهیه این اقلام، مرتبط دانست. همچنین رشد بالای هزینه مؤسسات دولتی دانشگاهی، ناشی از اجرای طرح تحول در بیمارستان‌های دولتی دانشگاهی بوده است.

۶۶٪ بار مراجعات مربوط به سرفصل خصوصی و خیریه می‌باشد و پس از آن، وابستگی دولتی دانشگاهی بیشترین حجم بار مراجعات را به خود اختصاص می‌دهد. در مقایسه بین صندوق‌ها، بالاترین تعداد بار مراجعات مربوط به صندوق کارکنان دولت بوده و در رتبه دوم به صندوق ایرانیان و بیمه همگانی اختصاص دارد.

گزارش عملکرد سال ۱۳۹۳ سازمان بیمه سلامت
مرکز پزشکی خانواده و نظام ارجاع

توزیع هزینه‌ها به تفکیک نوع خدمات

متوسط جمعیت ۶،۰۲۱،۹۸۶

نوع خدمت	هزینه	درصد	بار مراجعه	درصد	میانگین هزینه	سرانه بار مراجعه	سرانه هزینه
پزشک عمومی	۱،۰۶۹،۰۳۲،۱۸۷،۵۹۷	۵٪	۱۴،۶۳۱،۵۶۰	۲۳٪	۷۳،۰۶۳	۲/۴۳۰	۱۴،۷۹۳
پزشک متخصص و فوق	۱،۳۵۹،۰۸۵،۹۵۸،۶۷۶	۷٪	۱۳،۶۱۲،۹۶۱	۲۱٪	۹۹،۸۳۸	۲/۲۶۱	۱۸،۸۰۷
دندان پزشکی	۸۷،۱۰۰،۵۰۳،۰۰۹	۰٪	۱۰،۶۲۲،۳۰۰	۲٪	۸۱،۹۹۲	۰/۱۷۶	۱،۲۰۵
داروخانه	۵،۴۴۴،۸۵۳،۶۹۰،۰۷۳	۲۸٪	۲۴،۱۳۷،۸۷۰	۳۷٪	۲۲۵،۵۷۳	۴/۰۰۸	۷۵،۳۴۷
آزمایشگاه	۱،۰۳۵،۸۷۵،۶۹۶،۴۲۲	۵٪	۵،۶۸۵،۳۱۴	۹٪	۱۸۲،۲۰۲	۰/۹۴۴	۱۴،۲۳۵
پرتو پزشکی	۱،۰۸۷،۶۸۹،۷۰۶،۶۷۴	۶٪	۳،۵۱۵،۳۲۴	۵٪	۳۰۹،۴۱۴	۰/۵۸۴	۱۵،۰۵۲
توانبخشی	۱۶۶،۱۳۳،۵۸۶،۵۹۵	۱٪	۱۹۱،۹۰۵	۰٪	۸۶۵،۷۰۷	۰/۰۳۲	۲،۲۹۹
دیالیز و خدمات بیماران خاص	۶۳۷،۸۳۷،۳۲۹،۵۱۳	۳٪	۶۶۰،۰۲۱	۱٪	۹۶۶،۳۹۰	۰/۱۱۰	۸،۸۲۷
سایر خدمات (سرپایی)	۲۱۶،۹۱۸،۲۰۷،۶۰۸	۱٪	۸۲،۷۱۸	۰٪	۲۶۲۲،۳۸۲	۰/۰۱۴	۳،۰۰۱۸
بستری موقت	۱۲۲،۹۹۲،۲۱۴،۱۷۲	۱٪	۲۵۶،۴۹۴	۰٪	۴۷۹،۵۱۳	۰/۰۴۳	۱،۷۰۲
بستری	۸،۲۶۱،۷۰۰،۷۹۵،۲۲۲	۴۲٪	۶۵۵،۴۲۴	۱٪	۱۲،۶۰۵،۱۲۴	۰/۱۰۹	۱۱۴،۳۲۷
جمع کل	۱۹،۴۸۹،۲۱۹،۴۲۲،۸۶۰	۱۰۰٪	۶۴،۴۹۱،۸۹۱	۱۰۰٪	۳۰۲،۱۹۶	۱۰/۷۱	۲۶۹،۶۹۵

جدول شماره ۵-۶: توزیع هزینه‌های صندوق کارکنان دولت به تفکیک هر خدمت در سال ۹۳

مجموع هزینه‌های درمان صندوق کارکنان دولت در سال ۹۳، ۱۹۴۸۹ میلیارد ریال بوده که ۴۲٪ هزینه‌های آن مربوط به خدمات بستری و ۵۸٪ مربوط به خدمات سرپایی می‌باشد. در بین خدمات سرپایی بالاترین هزینه‌ها و مراجعات مربوط به داروخانه‌ها است. هر بیمه‌شده کارمند دولت در سال ۹۳، ۱۰/۷۱ بار برای دریافت خدمات مختلف به مراکز درمانی مراجعه نموده است که ۲/۴۳ بار آن برای ویزیت و خدمات به پزشکان عمومی، ۲/۲۶ بار به متخصص و فوق تخصص، ۰/۱۷ برای دندان پزشکی، ۴ برای دریافت دارو، ۰/۹ برای آزمایش، ۰/۵۸ برای پرتو پزشکی، ۰/۰۳ برای توان بخشی و ۰/۱۱ برای خدمات بستری می‌باشد. تفکیک این سرانه بر اساس نوع خدمت و مقایسه آن با سرانه مصوب بیمه‌شدگان در جدول شماره ۵-۲۱ نشان می‌دهد که در تمامی خدمات به‌جز پزشک متخصص و دندان پزشکی بیشتر از سرانه مصوب به ازای هر بیمه‌شده هزینه شده است. هزینه کرد بیشتر از سرانه مصوب به‌ویژه در سرفصل داروخانه مشهود بوده که متأثر از افزایش پوشش بیمه‌ای می‌باشد و به‌طور کلی افزایش سن بیمه‌شدگان این صندوق و افزایش تعداد بازنشستگان در هزینه کرد بیشتر از سرانه مصوب تأثیرگذار است.

پس از آن بیشترین انحراف در سرفصل بستری مشاهده می‌شود اجرای طرح تحول نظام سلامت و تهیه دارو و لوازم مصرفی در بیمارستان‌های دولتی و روند سالمندی بیمه‌شدگان این صندوق از دلایل این انحراف هستند.

لازم به ذکر است سرفصل دیالیز و خدمت بیماران خاص در این جدول مربوط به کلیه خدمات بیماران خاص اعم از دیالیز، تزریق خون و فاکتور به بیماران تالاسمی و هموفیلی است و داروی بیماران خاص نیز به‌تناسب جمعیت آن‌ها به هزینه‌های دارویی کارکنان دولت اضافه شده است.

متوسط جمعیت ۶،۵۹۲،۳۵۹

نوع خدمت	هزینه	درصد	بار مراجعه	درصد	میانگین هزینه	سرانه بار مراجعه	سرانه هزینه
پزشک عمومی	۱،۰۷۸،۱۹۷،۷۱۱،۴۴۱	۵٪	۱۲،۴۷۳،۷۳۰	۲۴٪	۸۶،۴۳۷	۱/۸۹۲	۱۳،۶۲۹
پزشک متخصص و فوق	۸۹۵،۲۰۷،۹۶۱،۴۹۲	۴٪	۹،۷۴۹،۱۹۲	۱۹٪	۹۱،۸۲۴	۱/۴۷۹	۱۱،۳۱۶
دندان پزشکی	۵۶،۶۹۳،۱۳۵،۰۶۷	۰٪	۶۳۰،۶۰۳	۱٪	۸۹،۹۰۳	۰/۰۹۶	۷۱۷
داروخانه	۳،۹۸۶،۱۴۵،۰۷۶،۱۸۴	۲۰٪	۱۸،۹۸۱،۷۷۵	۳۷٪	۲۰۹،۹۹۹	۲/۸۷۹	۵۰،۳۸۸
آزمایشگاه	۶۱۹،۶۵۸،۷۱۳،۲۸۸	۳٪	۳،۷۱۸،۲۳۲	۷٪	۱۶۶،۶۵۴	۰/۵۶۴	۷،۸۳۳
پرتو پزشکی	۶۳۷،۷۹۷،۸۳۷،۸۶۳	۳٪	۲،۴۶۲،۶۸۶	۵٪	۲۵۸،۹۸۵	۰/۳۷۴	۸،۰۶۲
توان بخشی	۵۹،۹۱۴،۳۸۳،۱۰۹	۰٪	۶۸،۳۷۷	۰٪	۸۷۶،۲۳۶	۰/۰۱۰	۷۵۷
دیالیز و خدمات بیماران خاص	۱،۴۳۳،۸۵۹،۴۸۰،۴۷۷	۷٪	۱،۴۲۸،۵۰۹	۳٪	۹۶۷،۱۸۵	۰/۲۲۵	۱۸،۱۲۵
سایر خدمات (سرپایی)	۱۵۷،۷۱۷،۴۷۹،۴۹۲	۱٪	۴۵،۰۹۰	۰٪	۳،۴۹۷،۸۳۷	۰/۰۰۷	۱،۹۹۴
بستری موقت	۱۱۹،۸۹۰،۳۶۹،۰۸۸	۱٪	۲۹۳،۰۶۴	۱٪	۴۰۹،۰۹۳	۰/۰۴۴	۱،۵۱۶
بستری	۱۰،۹۴۰،۷۷۵،۱۱۴،۴۱۱	۵۵٪	۱۰۰،۲۸۲،۲۰۰	۲٪	۱۰،۵۲۸،۰۱۲	۰/۱۵۷	۱۳۸،۳۰۱
جمع کل	۱۹،۹۸۵،۸۵۷،۲۶۱،۹۱۲	۱۰۰٪	۵۰،۹۴۲،۴۷۸	۱۰۰٪	۳۹۲،۳۱۴	۷/۷۳	۲۵۲،۶۳۹

جدول شماره ۵-۷: توزیع هزینه‌های صندوق بیمه همگانی و ایرانیان به تفکیک هر خدمت در سال ۹۳

گزارش عملکرد سال ۱۳۹۳ سازمان بیمه سلامت
مرکز پزشکی خانواده و نظام ارجاع

مجموع هزینه‌های درمان صندوق ایرانیان و بیمه همگانی در سال ۹۳، ۱۹/۹۸۵ میلیارد ریال بوده که ۵۵٪ هزینه‌های آن مربوط به خدمات بستری و ۴۵٪ مربوط به خدمات سرپایی می‌باشد. علت بالاتر بودن نسبت هزینه‌های بستری در این صندوق در مقایسه با صندوق کارکنان دولت، بیمار دهی بالای این صندوق می‌باشد. با اجرای طرح بیمه سلامت همگانی، دفترچه بیمه به افرادی داده شده است که فاقد هرگونه پوشش بیمه بوده و اکثراً نیازمند دریافت خدمات تشخیصی درمانی بوده‌اند. هر بیمه‌شده بیمه همگانی و ایرانیان در سال ۹۳، ۷/۷۳ بار برای دریافت خدمات مختلف به مراکز درمانی مراجعه نموده است که ۱/۸۹ بار آن برای ویزیت و خدمات به پزشکان عمومی، ۱/۴۷ به متخصص و فوق تخصص، ۰/۰۹ برای دندان‌پزشکی، ۲/۸۷ برای دریافت دارو، ۰/۵۶ برای آزمایش، ۰/۳۷ برای پرتو پزشکی، ۰/۰۱ برای توان‌بخشی و ۰/۱۵ برای خدمات بستری می‌باشد.

در سال ۹۳ برای هر بیمه‌شده ایرانیان و بیمه همگانی ۲۵۲۶۳۹ ریال در ماه هزینه شده است که تفکیک این سرانه بر اساس نوع خدمت و مقایسه آن با سرانه مصوب بیمه‌شدگان در جدول شماره ۵-۲۲ نشان می‌دهد که در کلیه سرفصل‌ها به‌جز داروخانه، دیالیز، بستری و بستری موقت کمتر از سرانه مصوب به ازای هر بیمه‌شده توسط سازمان هزینه شده است و بیشترین مغایرت در سرفصل بستری و داروخانه مشاهده می‌شود که متأثر از بیمار دهی بالای این صندوق و افزایش پوشش بیمه‌ای داروها در سال ۹۳ می‌باشد.

مقایسه سرانه بار مراجعات ایرانیان و کارکنان دولت نیز نشان می‌دهد که هر بیمه‌شده ایرانیان در سرفصل‌های دیالیز و خدمات بیماران خاص، بستری و بستری موقت مراجعه بیشتری برای دریافت خدمت نموده است. سرانه بار مراجعات کارکنان دولت برای خدمات داروخانه، آزمایشگاه، پرتو پزشکی، توان‌بخشی و ویزیت و خدمت پزشکان عمومی، متخصصین و دندان‌پزشکان اندکی بیشتر از ایرانیان می‌باشد که شرایط سنی بیمه‌شدگان کارکنان دولت، کاهش جذب نیروی انسانی جدید به‌عنوان کارکنان دولت و بیمه تکمیلی این بیمه‌شدگان، در این امر تأثیرگذار است.

شایان ذکر است به علت شروع تدریجی چاپ دفترچه بیمه‌شدگان در تمامی سال، خدمات موردنیاز را دریافت نکرده‌اند و طبیعتاً در سال آینده سرانه هزینه آن‌ها بالاتر خواهد بود.

۱،۸۶۴،۸۷۴ متوسط جمعیت

نوع خدمت	هزینه	درصد	بار مراجعه	درصد	میانگین هزینه	سرانه بار مراجعه	سرانه هزینه
پزشک عمومی	۳۳۸،۹۳۶،۰۵۶،۴۱۰	۶٪	۵،۳۵۱،۰۱۳	۲۶٪	۶۳،۳۴۱	۳/۰۱۷	۱۵،۹۲۲
پزشک متخصص و فوق	۳۶۶،۰۷۱،۱۶۲،۷۵۶	۶٪	۳،۸۱۰،۸۱۹	۱۹٪	۹۶،۰۶۱	۲/۱۴۸	۱۷،۱۹۷
دندان‌پزشک	۱۸،۶۴۰،۵۴۳،۲۶۸	۰٪	۲۰۰،۹۶۸	۱٪	۹۲،۷۵۴	۰/۱۱۳	۸۷۶
داروخانه	۱،۴۹۰،۹۷۲،۱۸۴،۲۸۲	۲۶٪	۸،۳۵۱،۰۷۴	۴۱٪	۱۷۸،۵۳۷	۴/۷۰۸	۷۰،۰۴۲
آزمایشگاه	۲۲۷،۰۸۸،۹۴۱،۳۹۵	۴٪	۱،۳۴۳،۴۵۱	۷٪	۱۶۹،۰۳۴	۰/۷۵۷	۱۰،۶۶۸
پرتو پزشکی	۲۱۶،۵۲۵،۵۲۲،۴۶۴	۴٪	۷۹۹،۸۹۰	۴٪	۲۷۰،۶۹۴	۰/۴۵۱	۱۰،۱۷۲
توان‌بخشی	۴۱،۶۱۰،۶۹۴،۶۳۵	۱٪	۴۵،۵۳۳	۰٪	۹۱۴،۰۵۹	۰/۰۲۶	۱،۹۵۵
دیالیز و خدمات بیماران خاص	۲۱۲،۳۸۵،۷۳۹،۲۵۱	۴٪	۲۱۹،۵۶۴	۱٪	۹۶۷،۳۰۶	۰/۱۲۴	۹،۹۷۷
سایر خدمات (سرپایی)	۳۳،۱۰۹،۹۳۲،۳۵۳	۱٪	۱۶،۱۷۶	۰٪	۲۰،۴۶۸،۵۵۵	۰/۰۰۹	۱،۵۵۵
بستری موقت	۴۰،۳۲۹،۶۶۸،۱۶۵	۱٪	۹۵،۱۵۵	۰٪	۴۲۳،۸۳۱	۰/۰۵۴	۱،۸۹۵
بستری	۲،۷۰۶،۰۰۷،۲۰۶،۶۱۲	۴۸٪	۲۱۶،۷۷۲	۱٪	۱۲،۴۸۳،۱۹۵	۰/۱۲۲	۱۲۷،۱۲۱
جمع کل	۵،۶۹۱،۶۷۷،۶۵۱،۶۹۱	۱۰۰٪	۲۰،۴۵۰،۴۰۵	۱۰۰٪	۲۷۸،۳۱۶	۱۱/۵۳	۲۶۷،۳۸۱

جدول شماره ۵-۸: توزیع هزینه‌های صندوق سایر اقشار به تفکیک هر خدمت در سال ۹۳

مجموع هزینه‌های درمان صندوق سایر اقشار در سال ۹۳، ۵۶۹۱ میلیارد ریال بوده که ۴۸٪ هزینه‌های آن مربوط به خدمات بستری و ۵۲٪ مربوط به خدمات سرپایی می‌باشد.

هر بیمه‌شده سایر اقشار در سال ۹۳، ۱۱/۵۳ بار برای دریافت خدمات مختلف به مراکز درمانی مراجعه نموده است که ۳/۰۱۷ آن برای ویزیت و خدمات پزشکان عمومی، ۲/۱۴۸ به متخصص و فوق تخصص، ۰/۱۱ برای دندان‌پزشکی، ۴/۷۰ بار برای دریافت دارو، ۰/۷۵ برای آزمایش، ۰/۴۵ برای پرتو پزشکی، ۰/۰۲۶ برای توان‌بخشی و تقریباً ۰/۱۲ برای خدمات بستری می‌باشد.

در سال ۹۳ برای هر بیمه‌شده سایر اقشار ۲۶۷۳۸۱ ریال در ماه هزینه شده است که تفکیک این سرانه بر اساس نوع خدمت و مقایسه آن با سرانه مصوب بیمه‌شدگان در جدول شماره ۵-۲۳ نشان می‌دهد که در سرفصل‌های پزشک عمومی، داروخانه، دیالیز و خدمات بیماران خاص، بستری موقت و بستری بیشتر از سرانه مصوب به ازای هر بیمه‌شده توسط سازمان هزینه شده است.

گزارش عملکرد سال ۱۳۹۳ سازمان بیمه سلامت
مرکز پزشکی خانواده و نظام ارجاع

مقایسه سرانه بار مراجعه سایر اقشار و کارکنان دولت نیز نشان می‌دهد که رفتار درمانی این دو صندوق در برخی سرفصل‌ها مانند، توان‌بخشی، دیالیز و خدمات بیماران خاص، بستری و بستری موقت مشابه می‌باشد، گرچه بیمه‌شدگان سایر اقشار مراجعات بیشتری برای داروخانه و پزشکان عمومی در مقایسه با کارکنان دولت داشته و مراجعات آن‌ها برای خدمات پزشک متخصص و فوق تخصص، دندان‌پزشک، آزمایشگاه و پرتو پزشکی کمتر از کارکنان دولت می‌باشد.

متوسط جمعیت ۲۳،۰۱۵،۰۰۵

نوع خدمت	هزینه	درصد	بار مراجعه	درصد	میانگین هزینه	سرانه بار مراجعه	سرانه هزینه
پزشک عمومی	۲۵۲،۲۴۹،۰۴۰،۱۱۴	۱٪	۳،۲۲۴،۶۲۵	۱۱٪	۷۸،۲۲۶	۰/۱۴۰	۹۱۳
پزشک متخصص و فوق	۱،۳۱۱،۷۲۰،۷۱۴،۲۵۵	۳٪	۸۶۶،۰۸۶۰	۲۹٪	۱۵۱،۴۵۴	۰/۳۷۶	۴،۷۵۰
دندان‌پزشک	۷۰،۵۲۷،۵۲۷،۱۳۸	۰٪	۷۸۰،۷۹۵	۳٪	۹۰،۳۲۸	۰/۰۳۴	۲۵۵
داروخانه	۲،۵۷۱،۰۷۰،۷۵۶،۲۶۱	۶٪	۹۰،۴۳،۱۸۲	۳۱٪	۲۸۴،۳۱۰	۰/۳۹۳	۹،۳۰۹
آزمایشگاه	۴۱۸،۹۶۴،۱۷۸،۵۰۵	۱٪	۲،۷۳۶،۰۴۱	۹٪	۱۵۳،۱۲۸	۰/۱۱۹	۱،۵۱۷
پرتو پزشکی	۶۴۶،۱۸۸،۵۷۷،۸۱۱	۲٪	۲،۱۹۳،۸۰۷	۷٪	۲۹۴،۵۵۱	۰/۰۹۵	۲،۳۴۰
توان‌بخشی	۴۶،۱۰۷،۷۶۹،۸۳۲	۰٪	۵۵،۷۹۶	۰٪	۸۲۶،۳۶۳	۰/۰۰۲	۱۶۷
دیالیز و خدمات بیماران خاص	۸۰۵،۴۵۲،۲۰۳،۶۲۴	۲٪	۸۳۲،۸۰۵	۳٪	۹۶۷،۱۵۵	۰/۰۳۶	۲،۹۱۶
سایر خدمات (سرپایی)	۱۲۳،۱۸۵،۱۶۲،۶۷۳	۰٪	۶۳،۸۶۶	۰٪	۱،۹۲۸،۸۰۷	۰/۰۰۳	۴۴۶
بستری موقت	۲۱۵،۵۳۸،۱۴۴،۹۸۵	۱٪	۳۸۵،۰۰۸	۱٪	۵۵۹،۸۲۸	۰/۰۱۷	۷۸۰
بستری	۱۷،۱۰۲،۵۶۴،۴۹۶،۴۷۴	۴۲٪	۱،۶۴۰،۱۰۰	۶٪	۱۰،۴۲۷،۷۵۷	۰/۰۷۱	۶۱،۹۲۵
سطح ۱ مراکز بهداشتی درمانی	۱۷،۳۵۵،۶۶۳،۳۹۸،۸۱۹	۴۲٪		۰٪		۰/۰۰۰	۶۲،۸۴۲
جمع کل	۴۰،۹۱۹،۲۳۱،۹۷۰،۴۹۱	۱۰۰٪	۲۹،۶۱۶،۸۸۵	۱۰۰٪	۱،۳۸۱،۶۱۸	۱/۲۸۷	۱۴۸،۱۶۱

جدول شماره ۵-۹: توزیع هزینه‌های صندوق روستاییان به تفکیک هر خدمت در سال ۹۳

مجموع هزینه‌های درمان صندوق روستاییان در سال ۹۳،۴۰۹،۱۹۹ ریال بوده که ۴۲٪ هزینه‌های آن مربوط به خدمات بستری، ۴۲٪ مربوط به خدمات سطح ۱ روستایی ارائه‌شده در مراکز بهداشتی درمانی و ۱۶٪ مربوط به سایر خدمات سرپایی ارائه‌شده در سطح ۱ و ۲ می‌باشد. از سوی دیگر بار مراجعه بیمه‌شدگان روستایی در سطح ۱ به علت عدم ارسال نسخ جهت رسیدگی اسناد، دقیق نبوده لیکن بر اساس اطلاعات ارسالی از سوی برخی ادارات کل، سرانه بار مراجعه به مراکز بهداشتی درمانی ۴/۲ بار برای خدمات سطح ۱ می‌باشد. هر بیمه‌شده روستایی در سال ۰/۰۷۱ بار برای بستری و ۱/۲۱ بار برای خدمات سرپایی سطح ۲ مراجعه می‌نماید که کل سرانه بار مراجعه آن‌ها در سال به ۱/۲۸۷ برای دریافت خدمات مختلف می‌رسد.

در سال ۹۳ به ازای هر بیمه‌شده روستایی ۱۴۸،۱۶۱ ریال در ماه هزینه شده است، درحالی‌که منابع اختصاص‌یافته بابت هر نفر در ابتدای سال ۱۳۵۲۱۵ ریال بوده است. علت پائین بودن سرانه‌ها در صندوق روستایی بخشی به‌واسطه نظام ارجاع و پرداخت از جیب هزینه‌ها در صورت عدم رعایت این نظام، بخش دیگر به علت همپوشانی جمعیت آن‌ها با صندوق تأمین اجتماعی و بخش دیگر به‌واسطه کاهش دسترسی آن‌ها به خدمات تخصصی می‌باشد.

متوسط جمعیت ۳۷،۴۰۳،۲۵۰

نوع خدمت	هزینه	درصد	بار مراجعه	درصد	میانگین هزینه	سرانه بار مراجعه	سرانه هزینه
پزشک عمومی	۲،۷۲۸،۴۱۴،۹۹۵،۵۶۲	۳٪	۳۵،۶۸۰،۹۲۸	۲۲٪	۷۶،۷۴۷	۰/۹۵۴	۶،۱۰۱
پزشک متخصص و فوق	۳،۹۲۳،۰۸۵،۷۹۷،۱۷۹	۵٪	۳۵،۸۳۳،۸۳۲	۲۲٪	۱۰۹،۷۳۱	۰/۹۵۸	۸،۷۶۱
دندان‌پزشک	۳۳۲،۹۶۱،۲۵۵،۷۸۲	۰٪	۲،۶۷۴،۶۶۶	۲٪	۸۷،۰۹۹	۰/۰۷۲	۵۱۹
داروخانه	۱۳،۴۹۳،۰۴۱،۷۰۶،۸۰۰	۱۶٪	۶۰،۵۱۳،۹۰۱	۳۷٪	۲۲۲،۹۷۴	۱/۶۱۸	۳۰،۰۶۲
آزمایشگاه	۲،۳۰۱،۵۸۷،۵۲۹،۶۱۰	۳٪	۱۳،۴۸۳،۰۳۸	۸٪	۱۷۰،۷۰۲	۰/۳۶۰	۵،۱۲۸
پرتو پزشکی	۲،۵۸۸،۲۰۱،۶۴۴،۸۱۲	۳٪	۸،۹۷۱،۷۰۷	۵٪	۲۸۰،۴۸۵	۰/۲۴۰	۵،۷۶۶
توان‌بخشی	۳۱۳،۷۶۶،۴۳۴،۱۷۱	۰٪	۳۶۱،۶۰۱	۰٪	۸۶۷،۷۱۵	۰/۰۱۰	۶۹۹
دیالیز و خدمات بیماران خاص	۳،۰۸۹،۵۳۴،۷۵۲،۹۶۴	۴٪	۳،۱۹۴،۸۹۹	۲٪	۹۶۷،۰۲۱	۰/۰۸۵	۶،۸۸۳
سایر خدمات (سرپایی)	۵۳۰،۹۳۰،۷۸۲،۱۲۶	۱٪	۲۰۷،۸۵۰	۰٪	۲،۵۵۴،۳۹۴	۰/۰۰۶	۱،۱۸۳
بستری موقت	۴۹۸،۷۵۰،۳۹۶،۴۱۰	۱٪	۱۰،۲۹،۷۲۱	۱٪	۴۸۴،۳۵۵	۰/۰۲۸	۱،۱۱۱
بستری	۳۹،۰۱۱،۰۴۷،۶۱۲،۷۱۹	۴۵٪	۳،۵۵۰،۵۱۶	۲٪	۱۰،۹۸۷،۴۳۰	۰/۰۹۵	۸۶،۹۱۵
سطح ۱	۱۷،۳۵۵،۶۶۳،۳۹۸،۸۱۹	۲۰٪		۰٪		۰/۰۰۰	۳۸،۶۶۸
جمع کل	۸۶،۰۸۵،۹۸۶،۳۰۶،۹۵۴	۱۰۰٪	۱۶۵،۵۰۲،۶۵۹	۱۰۰٪	۵۲۰،۱۴۹	۴/۴۲۵	۱۹۱،۷۹۷

جدول شماره ۵-۱۰: توزیع هزینه‌های مجموع صندوق‌ها به تفکیک هر خدمت در سال ۹۳

گزارش عملکرد سال ۱۳۹۳ سازمان بیمه سلامت
مرکز پزشکی خانواده و نظام ارجاع

از مجموع ۸۶۰۸۵ میلیارد ریال هزینه‌های سازمان، ۴۵٪ آن مربوط به خدمات بستری و ۵۵٪ آن مربوط به خدمات سرپایی شامل ۲۰٪ خدمات سطح اول روستایی، ۱۶٪ دارو، ۳٪ پزشکان عمومی، ۵٪ پزشکان متخصص و فوق تخصص، ۳٪ پرتو پزشکی، ۳٪ آزمایشگاه، ۴٪ خدمات ارائه شده به بیماران خاص و بقیه مربوط به خدمات توان بخشی، بستری موقت و سایر خدمات سرپایی می‌شود. در مجموع ۱۶۵ میلیون سند در سال ۹۳ توسط کارشناسان اسناد پزشکی استان‌ها مورد رسیدگی قرار گرفته است که نسبت به سال گذشته حدود ۱۸ میلیون بار مراجعه افزایش یافته است. در مجموع بار مراجعه بیمه‌شدگان سازمان برای دریافت خدمات مختلف، ۲٪ آن برای بستری، ۳۷٪ دارو، ۲۲٪ پزشکان عمومی، ۲۲٪ پزشکان متخصص، ۸٪ آزمایشگاه، ۵٪ پرتو پزشکی، ۲٪ دندان پزشکی و بقیه مربوط به دیالیز، توان بخشی، بستری موقت و سایر خدمات سرپایی بوده است. بر این اساس ۷۴ میلیون نسخ پزشکان و دندان پزشکان، ۶۰ میلیون و پانصد هزار نسخه داروخانه، ۲۲ میلیون و هشتصد هزار نسخه پاراکلینیک و ۳ میلیون و پانصد هزار سند بستری در سال ۹۳ مورد رسیدگی قرار گرفته است. از این آمار بالا بودن میزان مراجعات بیمه‌شدگان به داروخانه نسبت به سایر خدمات سرپایی کاملاً مشهود می‌باشد.

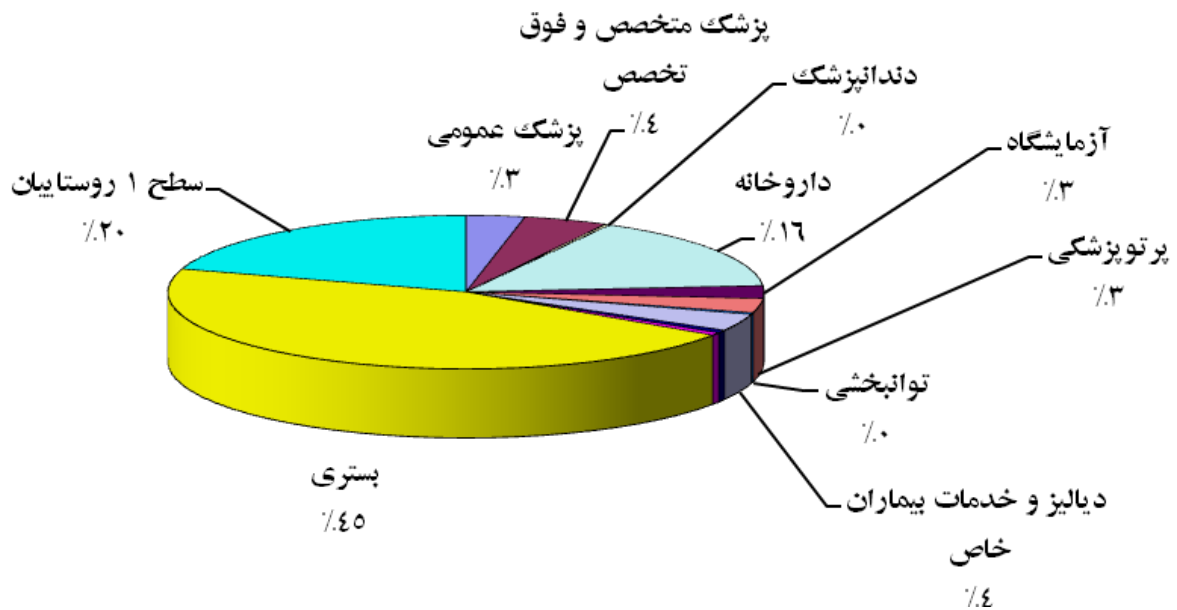

گزارش عملکرد سال ۱۳۹۳ سازمان بیمه سلامت
مرکز پزشکی خانواده و نظام ارجاع

صندوق	سرپایی	درصد	بستری	درصد	جمع کل
کارکنان دولت	۱۱,۲۲۷,۵۱۸,۶۲۷,۶۳۸	۵۸٪	۸,۲۶۱,۷۰۰,۷۹۵,۲۲۲	۴۲٪	۱۹,۴۸۹,۲۱۹,۴۲۲,۸۶۰
خویش فرمایان	۹,۰۴۵,۰۸۲,۱۴۷,۵۰۱	۴۵٪	۱۰,۹۴۰,۷۷۵,۱۱۴,۴۱۱	۵۵٪	۱۹,۹۸۵,۸۵۷,۲۶۱,۹۱۲
سایر اقشار	۲,۹۸۵,۶۷۰,۴۴۵,۰۷۹	۵۲٪	۲,۷۰۶,۰۰۷,۲۰۶,۶۱۲	۴۸٪	۵,۶۹۱,۶۷۷,۶۵۱,۶۹۱
روستاییان	۲۳,۸۱۶,۶۶۷,۴۷۴,۰۱۷	۵۸٪	۱۷,۱۰۲,۵۶۴,۴۹۶,۴۷۴	۴۲٪	۴۰,۹۱۹,۲۳۱,۹۷۰,۴۹۱
جمع صندوقها	۴۷,۰۷۴,۹۳۸,۶۹۴,۲۳۵	۵۵٪	۳۹,۰۱۱,۰۴۷,۶۱۲,۷۱۹	۴۵٪	۸۶,۰۸۵,۹۸۶,۳۰۶,۹۵۴

جدول شماره ۵-۱۱: توزیع هزینه‌های درمان سال ۹۳ به تفکیک سرپایی و بستری در هر صندوق

صندوق	سرپایی	درصد	بستری	درصد	جمع کل
کارکنان دولت	۶۳,۸۳۶,۴۶۷	۹۹٪	۶۵۵,۴۲۴	۹۹٪	۶۴,۴۹۱,۸۹۱
خویش فرمایان	۴۹,۹۰۵,۲۵۸	۹۸٪	۱,۰۳۸,۲۲۰	۲٪	۵۰,۹۴۳,۴۷۸
سایر اقشار	۲۰,۲۳۳,۶۳۳	۹۹٪	۲۱۶,۷۷۲	۱٪	۲۰,۴۵۰,۴۰۵
روستاییان	۲۷,۹۷۶,۷۸۵	۹۴٪	۱,۶۴۰,۱۰۰	۶٪	۲۹,۶۱۶,۸۸۵
جمع صندوقها	۱۶۱,۹۵۲,۱۴۳	۹۸٪	۳,۵۵۰,۵۱۶	۲٪	۱۶۵,۵۰۲,۶۵۹

جدول شماره ۵-۱۲: توزیع بار مراجعات سال ۹۳ به تفکیک سرپایی و بستری در هر صندوق

صندوق	سرپایی	بستری	جمع کل
کارکنان دولت	۱۷۵,۸۷۹	۱۲,۶۰۵,۱۲۴	۳۰۲,۱۹۶
خویش فرمایان	۱۸۱,۲۴۵	۱۰,۵۳۸,۰۱۲	۳۹۲,۳۱۴
سایر اقشار	۱۴۷,۵۶۰	۱۲,۴۸۳,۱۹۵	۲۷۸,۳۱۶
روستاییان	۸۵۱,۳۰۱	۱۰,۴۲۷,۷۵۷	۱,۳۸۱,۶۱۸
جمع صندوقها	۲۹۰,۶۷۲	۱۰,۹۸۷,۴۳۰	۵۲۰,۱۴۹

جدول شماره ۵-۱۳: میانگین هزینه‌های سال ۹۳ به تفکیک سرپایی و بستری در هر صندوق

صندوق	سرپایی	بستری	جمع کل
کارکنان دولت	۱۵۵,۲۶۸	۱۱۴,۳۲۷	۲۶۹,۶۹۵
خویش فرمایان	۱۱۴,۳۳۸	۱۳۸,۳۰۱	۲۵۲,۶۳۹
سایر اقشار	۱۴۰,۲۵۹	۱۲۷,۱۲۱	۲۶۷,۳۸۱
روستاییان	۸۶,۲۳۶	۶۱,۹۲۵	۱۴۸,۱۶۱
جمع صندوقها	۱۰۴,۸۸۲	۸۶,۹۱۵	۱۹۱,۷۹۷

جدول شماره ۵-۱۴: سرانه هزینه‌های سال ۹۳ به تفکیک سرپایی و بستری در هر صندوق

در صندوق کارکنان دولت ۴۲٪، سایر اقشار ۴۸٪، روستاییان ۴۲٪ و در صندوق ایرانیان و بیمه همگانی ۵۵٪ هزینه‌ها مربوط به خدمات بستری می‌باشد. این موضوع نشان‌دهنده تأثیر طرح بیمه سلامت بر میزان هزینه بستری صندوق ایرانیان و بیمه همگانی می‌باشد. در مجموع ۴۵٪ هزینه‌های سازمان به خدمت بستری اختصاص یافته که بیشترین میانگین هزینه این خدمت در صندوق کارکنان دولت و کمترین آن در صندوق روستاییان مشاهده می‌شود.

گزارش عملکرد سال ۱۳۹۳ سازمان بیمه سلامت
مرکز پزشکی خانواده و نظام ارجاع

سرانه تمام شده و سرانه عملکردی

سرانه تمام شده	کل هزینه‌ها	هزینه‌های جاری در هر صندوق	متوسط جمعیت	درصد توزیع	هزینه‌های درمان	صندوق
۲۸۱،۰۳۳	۲۰،۳۰۸،۴۹۹،۳۴۵،۱۷۱	۸۱۹،۲۷۹،۹۲۲،۳۱۱	۶،۰۲۱،۹۸۶	۲۳٪	۱۹،۴۸۹،۲۱۹،۴۲۲،۸۶۰	کارکنان دولت
۲۶۳،۲۶۰	۲۰،۸۲۶،۰۱۴،۶۴۴،۸۰۱	۸۴۰،۱۵۷،۳۸۲،۸۸۹	۶،۵۹۲،۳۵۹	۲۳٪	۱۹،۹۸۵،۸۵۷،۲۶۱،۹۱۲	خویش‌فرمایان
۲۷۸،۶۲۱	۵،۹۳۰،۹۴۲،۰۹۴،۴۱۳	۲۳۹،۲۶۴،۴۴۲،۷۲۲	۱،۷۷۳،۹۰۰	۷٪	۵،۶۹۱،۶۷۷،۶۵۱،۶۹۱	سایر اقشار
۱۵۴،۳۹۰	۴۲،۶۳۹،۳۷۸،۰۹۱،۴۰۱	۱،۷۲۰،۱۴۶،۱۲۰،۹۱۰	۲۳،۰۱۵،۰۰۵	۴۸٪	۴۰،۹۱۹،۲۳۱،۹۷۰،۴۹۱	روستاییان
۱۹۹،۸۶۰	۸۹،۷۰۴،۸۳۴،۱۷۵،۷۸۶	۳،۶۱۸،۸۴۷،۸۶۸،۸۳۲	۳۷،۴۰۳،۲۵۰	۱۰۰٪	۸۶،۰۸۵،۹۸۶،۳۰۶،۹۵۴	جمع کل

جدول شماره ۵-۱۵: سرانه تمام شده صندوق‌های مختلف با روستاییان در سال ۹۳

سرانه تمام شده	کل هزینه‌ها	هزینه‌های جاری در هر صندوق	متوسط جمعیت	درصد توزیع	هزینه‌های درمان	صندوق
۲۸۱،۰۳۳	۲۰،۳۰۸،۴۹۹،۳۴۵،۱۷۱	۸۱۹،۲۷۹،۹۲۲،۳۱۱	۶،۰۲۱،۹۸۶	۴۳٪	۱۹،۴۸۹،۲۱۹،۴۲۲،۸۶۰	کارکنان دولت
۲۶۳،۲۶۰	۲۰،۸۲۶،۰۱۴،۶۴۴،۸۰۱	۸۴۰،۱۵۷،۳۸۲،۸۸۹	۶،۵۹۲،۳۵۹	۴۴٪	۱۹،۹۸۵،۸۵۷،۲۶۱،۹۱۲	خویش‌فرمایان
۲۷۸،۶۲۱	۵،۹۳۰،۹۴۲،۰۹۴،۴۱۳	۲۳۹،۲۶۴،۴۴۲،۷۲۲	۱،۷۷۳،۹۰۰	۱۳٪	۵،۶۹۱،۶۷۷،۶۵۱،۶۹۱	سایر اقشار
۲۷۲،۵۹۲	۴۷،۰۶۵،۴۵۶،۰۸۴،۳۸۵	۱،۸۹۸،۷۰۱،۷۴۷،۹۲۲	۱۴،۳۸۸،۲۴۵	۱۰۰٪	۴۵،۱۶۶،۷۵۴،۳۳۶،۴۶۳	جمع کل

جدول شماره ۱-۵-۱۵: سرانه تمام شده صندوق‌های مختلف به جز روستاییان در سال ۹۳

سرانه تمام شده در هر صندوق هزینه‌ای است که هر بیمه شده برای سازمان ایجاد نموده است، شامل هزینه‌های درمانی و هزینه‌های بالاسری. برای محاسبه سرانه تمام شده مجموع هزینه‌های بالاسری سازمان در سال ۹۳ که شامل هزینه‌های پرسنلی، اداری، مالی، عملیاتی و ... می‌شود به نسبت درصد هزینه‌های درمان سازمان در بین صندوق‌های مختلف توزیع و با هزینه‌های درمان آن صندوق جمع می‌شود تا مجموع هزینه‌های تمام شده سال ۹۳ صندوق‌های مختلف با کل هزینه‌های سازمان در این سال برابر شود.

از تقسیم کل هزینه‌های سال ۹۳ در هر صندوق بر متوسط جمعیت آن و بر عدد ۱۲ شاخصی به دست می‌آید که معرف سرانه تمام شده آن صندوق است و طبیعتاً از سرانه عملکردی آن صندوق در ماه که معرف سرانه هزینه‌های درمانی می‌باشد (و از تقسیم هزینه‌های درمان هر صندوق بر متوسط جمعیت آن و بر عدد ۱۲ به دست می‌آید) بالاتر است.

همان‌طور که در جدول شماره ۵-۱۵ ملاحظه می‌فرمایید در سال ۹۳ سرانه تمام شده در صندوق کارکنان دولت، بیمه همگانی و سایر اقشار از سرانه مصوب آن صندوق (و در صندوق روستاییان از سرانه اختصاص یافته در قانون بودجه) بالاتر است. جمع کل سرانه تمام شده صندوق‌های مختلف با احتساب صندوق روستاییان برابر ۱۹۹۸۶۰ ریال و بدون احتساب این صندوق، برابر ۲۷۲۵۹۲ ریال می‌باشد که نشان‌دهنده پائین بودن سرانه تمام شده صندوق روستاییان است.

در ادامه به بررسی سرانه عملکردی و سرانه تمام شده هر صندوق و مقایسه آن با سرانه مصوب و سرانه درآمد طی سال‌های مختلف می‌پردازیم. به علت تأمین منابع سازمان از ردیف‌های بودجه‌ای هر سال که لزوماً از سرانه مصوب تبعیت نمی‌نمایند، سرانه درآمد محاسبه شده است که تا سال ۹۱ به جز در صندوق کارکنان دولت معمولاً از سرانه مصوب کمتر است. ولی در سال ۹۲ با توزیع یارانه دارو به نسبت هزینه‌های دارویی در هر صندوق سرانه درآمد از سرانه مصوب بیشتر شده است که این موضوع زیان مربوط به هر صندوق را کمتر کرده است.

گزارش عملکرد سال ۱۳۹۳ سازمان بیمه سلامت
مرکز پزشکی خانواده و نظام ارجاع

صندوق	سرانه	۱۳۸۴	درصد رشد	۱۳۸۵	درصد رشد	۱۳۸۶	درصد رشد	۱۳۸۷	درصد رشد	۱۳۸۸	درصد رشد	۱۳۸۹	درصد رشد	۱۳۹۰	درصد رشد	۱۳۹۱	درصد رشد	۱۳۹۲	درصد رشد	۱۳۹۳
کارکنان دولت	سرانه مصوب	۳۵,۰۵۰	۱۱٪	۳۸,۹۰۴	۱۳٪	۴۴,۰۰۰	۲۵٪	۵۵,۰۰۰	۲۷٪	۷۰,۰۰۰	۱۴٪	۸۰,۰۰۰	۱۴٪	۹۴,۰۰۰	۱۸٪	۱۱۲,۸۰۰	۲۷٪	۱۴۳,۰۰۰	۵۰٪	۲۱۵,۰۰۰
	سرانه عملکرد هزینه	۳۲,۰۱۶	۱۶٪	۳۷,۲۸۸	۱۷٪	۴۳,۷۶۲	۲۵٪	۵۴,۵۹۹	۲۵٪	۶۸,۱۰۱	۱۹٪	۸۱,۲۸۲	۱۹٪	۹۴,۹۲۶	۱۷٪	۱۲۱,۲۴۸	۴۴٪	۱۷۴,۹۵۰	۵۴٪	۲۶۹,۶۹۵
	منابع به مصارف	۱۰۹٪	-۵٪	۱۰۴٪	-۴٪	۱۰۱٪	۰٪	۱۰۱٪	۲٪	۱۰۳٪	-۴٪	۹۸٪	۱٪	۹۹٪	-۳٪	۹۳٪	-۱۲٪	۸۲٪	-۲٪	۸۰٪
خویش فرمایان	سرانه مصوب	۴۳,۰۰۰	۶۶٪	۷۱,۳۸۰	۰٪	۷۱,۳۸۰	۰٪	۷۱,۳۸۰	۰٪	۷۱,۳۸۰	-۲٪	۷۰,۰۰۰	۱۴٪	۹۴,۰۰۰	۱۸٪	۱۱۲,۸۰۰	۲۷٪	۱۴۳,۰۰۰	۵۰٪	۲۱۵,۰۰۰
	سرانه عملکرد هزینه	۱۴۰,۷۸۴	۴۸٪	۲۰۸,۹۸۴	۴۲٪	۲۹۷,۷۱۳	۱٪	۳۰۰,۳۸۶	-۳۴٪	۱۷۲,۷۱۲	-۳۵٪	۱۱۲,۴۷۶	۴۴٪	۱۶۲,۱۲۳	۲۵٪	۲۱۰,۰۰۰	۳۹٪	۲۹۱,۹۵۷	-۱۳٪	۲۵۲,۶۳۹
	منابع به مصارف	۳۱٪	۱۲٪	۳۴٪	-۳۰٪	۲۴٪	-۱٪	۲۴٪	۷۱٪	۴۱٪	۷۵٪	۷۱٪	-۱۸٪	۵۸٪	-۴٪	۵۴٪	-۹٪	۴۹٪	۷۴٪	۸۵٪
سایر اقشار	سرانه مصوب	۳۵,۰۵۰	۱۱٪	۳۸,۹۰۴	۱۳٪	۴۴,۰۰۰	۲۵٪	۵۵,۰۰۰	۲۷٪	۷۰,۰۰۰	۱۴٪	۸۰,۰۰۰	۱۴٪	۹۴,۰۰۰	۱۸٪	۱۱۲,۸۰۰	۲۷٪	۱۴۳,۰۰۰	۵۰٪	۲۱۵,۰۰۰
	سرانه عملکرد هزینه	۳۱,۲۵۴	۱۰٪	۳۴,۵۱۲	۲۵٪	۴۳,۳۰۱	۱۶٪	۵۰,۲۶۶	۲۹٪	۶۴,۷۳۵	۱۵٪	۷۴,۲۳۵	۱۴٪	۸۴,۴۶۵	۴۳٪	۱۰۶,۵۸۰	۴۸٪	۱۵۷,۵۸۳	۷۰٪	۲۶۷,۳۸۱
	منابع به مصارف	۱۱۲٪	۱٪	۱۱۳٪	-۱۰٪	۱۰۲٪	۸٪	۱۰۹٪	-۱٪	۱۰۸٪	۰٪	۱۰۸٪	۳٪	۱۱۱٪	-۱۶٪	۱۰۶٪	-۱۴٪	۹۱٪	-۱۱٪	۸۰٪
روستاییان	سرانه مصوب	۱۱,۵۰۰	۹۹٪	۲۲,۸۳۳	-۱۱٪	۲۰,۳۳۳	-۹٪	۱۸,۵۰۰	۵۱٪	۲۸,۰۰۳	-۱٪	۲۷,۶۶۰	۴۴٪	۳۹,۹۲۱	۷٪	۴۱,۴۰۸	۲۴٪	۵۱,۴۰۸	۱۴۷٪	۱۳۵,۲۱۵
	سرانه عملکرد هزینه	۷,۲۶۳	۱۶۵٪	۱۹,۲۴۴	۱٪	۱۹,۴۶۷	۱۵٪	۲۲,۳۴۸	۳۱٪	۲۹,۳۷۵	۲۰٪	۳۵,۱۷۵	۱۵٪	۴۰,۳۲۶	۲۲٪	۴۸,۲۸۷	۲۶٪	۶۰,۹۳۲	۱۴۳٪	۱۴۸,۱۶۱
	منابع به مصارف	۱۵۸٪	-۲۵٪	۱۱۹٪	-۱۲٪	۱۰۴٪	-۲۱٪	۸۳٪	۱۵٪	۹۵٪	-۱۸٪	۷۹٪	۲۶٪	۹۹٪	-۱۳٪	۸۶٪	-۲٪	۸۴٪	۱٪	۹۱٪

جدول شماره ۵-۱۶: سرانه مصوب و عملکردی صندوق‌های مختلف در سال‌های ۹۳-۸۴

سرانه	۱۳۸۴	درصد رشد	۱۳۸۵	درصد رشد	۱۳۸۶	درصد رشد	۱۳۸۷	درصد رشد	۱۳۸۸	درصد رشد	۱۳۸۹	درصد رشد	۱۳۹۰	درصد رشد	۱۳۹۱	درصد رشد	۱۳۹۲	درصد رشد	۱۳۹۳
سرانه مصوب	۳۵,۰۵۰	۱۱٪	۳۸,۹۰۴	۱۳٪	۴۴,۰۰۰	۲۵٪	۵۵,۰۰۰	۲۷٪	۷۰,۰۰۰	۱۴٪	۸۰,۰۰۰	۱۴٪	۹۴,۰۰۰	۱۸٪	۱۱۲,۸۰۰	۲۷٪	۱۴۳,۰۰۰	۵۰٪	۲۱۵,۰۰۰
سرانه عملکرد درآمد	۳۷,۶۲۲	۱۶٪	۴۲,۴۸۳	۱۷٪	۴۱,۹۱۲	۲۵٪	۵۹,۴۴۸	۲۴٪	۷۳,۰۰۹	۱۹٪	۱۲۳,۵۲۲	۱۲۳,۵۲۲	۱۲۲,۰۲۴	۱۲۳,۵۲۲	۱۴۳,۶۷۵	۲۰۹,۵۲۴	۲۰۹,۵۲۴	۲۰۹,۵۲۴	۲۸۰,۸۱۶
سرانه عملکرد هزینه	۳۲,۰۱۶	۱۶٪	۳۷,۲۸۷	۱۷٪	۴۳,۷۶۲	۲۵٪	۵۴,۵۹۹	۲۵٪	۶۸,۱۰۱	۱۹٪	۸۱,۲۸۲	۱۹٪	۹۴,۹۲۶	۱۷٪	۱۲۱,۲۴۸	۴۴٪	۱۷۴,۹۵۰	۵۴٪	۲۶۹,۶۹۵
سرانه تمام شده	۳۴,۹۵۲	۱۴٪	۳۹,۷۳۹	۱۷٪	۴۶,۴۴۳	۲۴٪	۵۷,۷۷۸	۲۴٪	۷۱,۷۴۸	۲۹٪	۸۵,۲۷۱	۵۰٪	۱۰۰,۳۱۱	۵۰٪	۱۲۸,۱۰۱	۴۴٪	۱۸۴,۷۶۱	۵۲٪	۲۸۱,۰۳۳
منابع به مصارف (۱)	۱۰۹٪	-۵٪	۱۰۴٪	-۴٪	۱۰۱٪	۰٪	۱۰۱٪	۲٪	۱۰۳٪	-۴٪	۹۸٪	۱٪	۹۹٪	-۶٪	۹۳٪	-۱۲٪	۸۲٪	-۲٪	۸۰٪
منابع به مصارف (۲)	۱۰۰٪	-۲٪	۹۸٪	-۳٪	۹۵٪	۰٪	۹۵٪	۲٪	۹۸٪	-۴٪	۹۴٪	۰٪	۹۴٪	-۶٪	۸۸٪	-۱۲٪	۷۷٪	-۱٪	۷۷٪
منابع به مصارف (۳)	۱۰۸٪	۱۰۷٪	۱۰۷٪	۹۰٪	۱۰۲٪	۱۰۳٪	۱۰۲٪	۱۰۳٪	۱۰۲٪	۱۴۵٪	۱۴۵٪	۱۲۲٪	۱۲۲٪	۱۱۳٪	۱۱۳٪	۱۱۳٪	۱۱۳٪	۱۰۰٪	۱۰۰٪

جدول شماره ۵-۱۷: مقایسه سرانه مصوب، عملکردی و سرانه تمام شده صندوق کارکنان دولت در سال‌های ۹۳-۸۴

منابع به مصارف (۱) نسبت سرانه مصوب به عملکردی، منابع به مصارف (۲) نسبت سرانه مصوب به سرانه تمام شده را نشان می‌دهد و منابع به مصارف (۳) نسبت سرانه عملکرد درآمد به سرانه تمام شده را نشان می‌دهد. سرانه مصوب بیمه‌شدگان صندوق کارکنان دولت در سال ۹۳ معادل ۲۱۵۰۰۰ ریال، سرانه عملکردی ۲۶۹۶۹۵ ریال و سرانه تمام شده معادل ۲۸۱۰۳۳ ریال است. لازم به ذکر است که در سال ۹۳ حق بیمه کارکنان دولت کشوری و لشکری بر مبنای شش درصد از حقوق و مزایای مستمر تا سقف دو برابر حداقل حقوق و دستمزد مشمولان قانون کار تعیین می‌گردد، لیکن تعرفه‌های سال ۹۳ بر مبنای سرانه ثابت تعریف شده است که این سرانه ۲۱۵۰۰۰ ریال می‌باشد. علت بالاتر بودن سرانه عملکردی نسبت به سرانه مصوب مربوط به اجرای کتاب نسبی ارزش خدمات سلامت تغییر قیمت داروها و لوازم مصرفی پزشکی، افزایش میانگین سن بیمه‌شدگان این صندوق که بهره‌مندی از خدمات تشخیصی درمانی را اجتناب‌ناپذیر می‌سازد می‌باشد. در سال ۹۳ نسبت منابع به مصارف به ازای هزینه‌های درمان هر بیمه‌شده کارمند دولت، با در نظر داشتن سرانه ثابت به‌عنوان درآمد ۸۰٪ و بر اساس سرانه تمام شده این صندوق ۷۷٪ محاسبه می‌شود. لیکن با

گزارش عملکرد سال ۱۳۹۳ سازمان بیمه سلامت

مرکز پزشکی خانواده و نظام ارجاع

توجه به اینکه در سال ۹۳ نیز حق بیمه شاغلین و بازنشستگان بر اساس درصدی از حقوق اخذ شده است و یارانه ارزی دارو نیز به منابع هر صندوق اضافه شده است، سرانه درآمدی به ازای هر نفر معادل (۲۸۰۸۱۶) ریال محاسبه می شود که بر این اساس، سرانه این صندوق کفایت هزینه های آن را نموده و نسبت منابع به مصارف کارکنان دولت در حدود ۱۰۰٪ محاسبه می شود.

سرانه	۱۳۸۴	درصد رشد	۱۳۸۵	درصد رشد	۱۳۸۶	درصد رشد	۱۳۸۷	درصد رشد	۱۳۸۸	درصد رشد	۱۳۸۹	درصد رشد	۱۳۹۰	درصد رشد	۱۳۹۱	درصد رشد	۱۳۹۲	درصد رشد	۱۳۹۳
سرانه مصوب	۴۳۰۰۰	۶۶٪	۷۱۰۳۸۰	۰٪	۷۱۰۳۸۰	۰٪	۷۱۰۳۸۰	-۲٪	۷۰۰۰۰	۱۴٪	۸۰۰۰۰	۱۸٪	۹۴۰۰۰	۲۰٪	۱۱۲۰۸۰۰	۲۷٪	۱۴۳۰۰۰۰	۵۰٪	۲۱۵۰۰۰۰
سرانه عملکرد درآمد	۵۸۰۷۱۳	۲۰٪	۷۰۰۳۷۸	۴۲٪	۹۹۰۵۸۹	-۳۷٪	۶۲۰۵۶۲	۱۳۳٪	۱۳۹۰۷۸۳	-۴۹٪	۷۱۰۱۱۶	۱۰٪	۷۷۰۹۴۸	۳۹٪	۱۰۸۰۵۴۲	۹۳٪	۲۰۹۰۵۲۴	-۴۴٪	۱۱۷۰۰۷۹
سرانه عملکرد هزینه	۱۴۰۰۷۸۴	۴۸٪	۲۰۸۰۹۸۴	۴۲٪	۲۹۷۰۷۱۳	۱٪	۳۰۰۰۲۸۶	-۴۳٪	۱۷۲۰۷۱۲	-۳۵٪	۱۱۲۰۴۷۶	۴۴٪	۱۶۲۰۱۲۳	۳۰٪	۲۱۰۰۰۰۰	۳۹٪	۲۹۱۰۹۵۷	-۱۳٪	۲۵۲۰۶۳۹
سرانه تمام شده	۱۵۳۰۶۹۵	۴۵٪	۲۲۳۰۱۳۳	۴۲٪	۳۱۵۰۹۵۳	۱٪	۳۱۷۰۸۷۵	-۴۳٪	۱۸۱۰۹۶۰	-۳۵٪	۱۱۸۰۱۳۳	۴۵٪	۱۷۱۰۳۲۰	۳۰٪	۲۲۱۰۵۶۹	۳۹٪	۳۰۸۰۳۲۸	-۱۵٪	۲۶۳۰۲۶۰
منابع به مصارف (۱)	۳۱٪	۱۲٪	۳۴٪	-۳۰٪	۲۴٪	-۱٪	۲۴٪	۷۱٪	۴۱٪	۷۵٪	۷۱٪	-۱۸٪	۵۸٪	-۷٪	۵۴٪	-۹٪	۴۹٪	۷۴٪	۸۵٪
منابع به مصارف (۲)	۲۸٪	۱۴٪	۳۲٪	-۲۹٪	۲۳٪	-۱٪	۲۲٪	۷۱٪	۳۸٪	۷۶٪	۶۸٪	-۱۹٪	۵۵٪	-۷٪	۵۱٪	-۹٪	۴۶٪	۷۶٪	۸۲٪
منابع به مصارف (۳)	۳۸٪	۳۲٪	۳۲٪	۳۲٪	۳۲٪	۲۰٪	۲۰٪	۷۷٪	۶۰٪	۶۰٪	۶۰٪	۴۵٪	۴۵٪	۳۹٪	۳۹٪	۶۸٪	۶۸٪	۴۴٪	۴۴٪

جدول شماره ۵-۱۸: مقایسه سرانه مصوب، عملکردی و سرانه تمام شده صندوق خویش فرمایان در سال های ۹۳-۸۴

سرانه مصوب بیمه شدگان بیمه همگانی (ایرانیان) در سال ۹۳ معادل ۲۱۵۰۰۰ ریال، سرانه عملکردی ۲۵۲۶۳۹ ریال و سرانه تمام شده معادل ۲۶۳۲۶۰ ریال است. توضیح اینکه از دی ماه سال ۸۷ بیمه شدگان ایرانیان با سرانه مصوب معادل کارکنان دولت به این صندوق اضافه شده اند که ۵۰٪ حق بیمه آن ها توسط دولت تأمین می شود و در سال ۹۳ با اجرای طرح پوشش بیمه همگانی سلامت، افراد فاقد پوشش بیمه بدون پرداخت حق بیمه تحت پوشش سازمان قرار گرفته اند. همچنین یارانه اختصاص یافته به این امر در مصوبه هیئت محترم دولت به میزان ۵۵۰۰ میلیارد ریال به صورت کامل تأمین نشده و به همین علت سرانه عملکردی درآمد در این صندوق برابر ۱۱۷۰۷۹ ریال می باشد.

نسبت منابع به مصارف به ازای هزینه های درمان هر بیمه شده بیمه همگانی ۸۵٪ و با احتساب سرانه تمام شده این صندوق نیز ۸۲٪ محاسبه می شود. به عبارت دیگر سرانه مصوب اختصاص داده شده به این صندوق کفایت ۸۲٪ و سرانه عملکردی درآمد کفایت ۴۴٪ هزینه های آن را می نماید. نسبت کفایت منابع به مصارف صندوق بیمه همگانی در سال های ۸۴ تا ۹۳ نشان می دهد که این نسبت در طی این سال ها بین ۲۴٪ تا حداکثر ۸۵٪ متغیر بوده است.

همان طور که ملاحظه می شود افزایش سرانه عملکردی ایرانیان و بیمه همگانی در سال ۹۰ نسبت به ۸۹، ۴۴٪، در سال ۹۱ نسبت به سال ۹۰، ۳۰٪، ۹۰ و در سال ۹۲ به ۳۹٪، ۹۱ بوده و در سال ۹۳ نسبت به سال ۹۲، ۱۳٪ کاهش داشته است. رشد بیشتر سرانه عملکردی نسبت به رشد سرانه مصوب هر سال، به علت ضریب بالای بیمار دهی این صندوق می باشد. لیکن در سال ۹۳ به دلیل افزایش جمعیت بیمه شده (مخرج کسر) و در حقیقت توزیع نرمال جمعیت در این صندوق سرانه عملکردی این صندوق کاهش نشان می دهد. آنچه می توان از عملکرد صندوق بیمه همگانی در سال ۹۳ استفاده نمود این است که تأمین منابع این صندوق بر اساس اقبال نیازمند و روستاییان (موضوع بند ب ماده ۳۸ قانون برنامه پنجم توسعه) به هیچ وجه کفایت هزینه های آن ها را ننموده و سرانه آن ها می بایست تا ۲ برابر حداقل حقوق تعریف گردد.

سرانه	۱۳۸۴	درصد رشد	۱۳۸۵	درصد رشد	۱۳۸۶	درصد رشد	۱۳۸۷	درصد رشد	۱۳۸۸	درصد رشد	۱۳۸۹	درصد رشد	۱۳۹۰	درصد رشد	۱۳۹۱	درصد رشد	۱۳۹۲	درصد رشد	۱۳۹۳
سرانه مصوب	۳۵۰۰۵۰	۱۱٪	۳۸۰۹۰۴	۱۳٪	۴۴۰۰۰۰	۲۵٪	۵۵۰۰۰۰	۲۷٪	۷۰۰۰۰۰	۲۷٪	۸۰۰۰۰۰	۱۴٪	۹۴۰۰۰۰	۱۸٪	۱۱۲۰۸۰۰	۲۷٪	۱۴۳۰۰۰۰	۵۰٪	۲۱۵۰۰۰۰
سرانه عملکرد درآمد	۱۸۰۷۰۱	۱۲۲٪	۴۱۰۵۳۵	۷٪	۴۴۰۲۶۴	۲۶٪	۵۵۰۸۹۸	۲۵٪	۷۰۰۱۱۴	۲۵٪	۷۹۰۰۱۷	۱۳٪	۹۱۰۵۹۷	۱۶٪	۱۰۹۰۸۸۵	۵۳٪	۱۶۸۰۰۸۵	۳۳٪	۲۳۳۰۶۸۷
سرانه عملکرد هزینه	۳۱۰۳۵۴	۱۰٪	۳۴۰۵۱۲	۲۵٪	۴۳۰۳۰۱	۱۶٪	۵۰۰۲۶۶	۲۹٪	۶۴۰۷۳۵	۱۵٪	۷۴۰۲۳۵	۱۴٪	۸۴۰۴۶۵	۲۶٪	۱۰۶۰۵۸۰	۴۸٪	۱۵۷۰۵۸۳	۷۰٪	۲۶۷۰۳۸۱
سرانه تمام شده	۳۴۰۲۲۹	۸٪	۳۶۰۸۶۸	۲۵٪	۴۵۰۹۵۴	۱۶٪	۵۳۰۱۹۲	۲۸٪	۶۸۰۲۰۲	۲۸٪	۷۷۰۹۶۸	۱۴٪	۸۹۰۲۵۷	۲۶٪	۱۱۲۰۶۰۳	۴۸٪	۱۶۶۰۴۲۰	۶۷٪	۲۷۸۰۶۲۱
منابع به مصارف (۱)	۱۱۲٪	۱٪	۱۱۳٪	-۱۰٪	۱۰۲٪	۸٪	۱۰۹٪	-۱٪	۱۰۸٪	-۱٪	۱۰۸٪	۰٪	۱۱۱٪	۳٪	۱۰۶٪	-۱۴٪	۹۱٪	-۱۱٪	۸۰٪
منابع به مصارف (۲)	۱۰۲٪	۳٪	۱۰۶٪	-۹٪	۹۶٪	۸٪	۱۰۳٪	-۱٪	۱۰۳٪	-۱٪	۱۰۳٪	۰٪	۱۰۵٪	۳٪	۱۰۰٪	-۱۴٪	۸۶٪	-۱۰٪	۷۷٪
منابع به مصارف (۳)	۵۵٪	۱۱۳٪	۹۷٪	۱۰۵٪	۱۰۳٪	۱۰۳٪	۱۰۳٪	۱۰۳٪	۱۰۳٪	۱۰۳٪	۱۰۳٪	۱۰۳٪	۱۰۳٪	۹۸٪	۹۸٪	۱۰۱٪	۱۰۱٪	۸۰٪	۸۰٪

جدول شماره ۵-۱۹: مقایسه سرانه مصوب، عملکردی و سرانه تمام شده صندوق سایر اقشار در سال های ۹۳-۸۴

گزارش عملکرد سال ۱۳۹۳ سازمان بیمه سلامت

مرکز پزشکی خانواده و نظام ارجاع

سرانه مصوب بیمه‌شدگان سایر اقشار در سال ۹۳ معادل ۲۱۵۰۰۰ ریال، سرانه عملکردی ۲۶۷۳۸۱ ریال و سرانه تمام‌شده معادل ۲۷۸۶۲۱ ریال است.

بر این اساس نسبت منابع به مصارف به ازای هزینه‌های درمان هر بیمه‌شده سایر اقشار ۸۰٪ و با احتساب سرانه تمام‌شده این صندوق ۷۷٪ محاسبه می‌شود. کفایت سرانه مصوب اختصاص داده‌شده به این صندوق نسبت به هزینه‌های آن بیشتر از صندوق ایرانیان و بیمه همگانی است. نسبت کفایت منابع به مصارف صندوق سایر اقشار در سال‌های ۸۴ تا ۹۳ نشان می‌دهد که این نسبت سیر صعودی داشته و یا تقریباً ثابت مانده لیکن در سال ۹۳ به دلیل افزایش سرانه عملکرد هزینه‌ای که می‌توان به ابلاغ کتاب ارزش نسبی و طرح حول نظام سلامت مرتبط دانست، کفایت منابع به مصارف این صندوق سیر نزولی داشته است.

نکته‌ای که می‌بایست در سال‌های اخیر به آن توجه نمود خروج تعدادی از بیمه‌شدگان از این صندوق می‌باشد که با کاهش پنج‌درصدی متوسط جمعیت این صندوق مشخص گردیده است. زیرا می‌بایست ۱۰۰٪ حق بیمه خود را شخصاً پرداخت نمایند. (مانند کانون سردفتر داران) چرا که با تشکیل بیمه ایرانیان و پرداخت ۵۰٪ حق سرانه توسط دولت برای آنان، این گروه‌های بیمه‌شده از صندوق سایر اقشار و نیز افراد تبعی ۲ و ۳ کارکنان دولت از حمایت دولت در پرداخت حق سرانه محروم می‌مانند.

سرانه	۱۳۸۴	درصد رشد	۱۳۸۵	درصد رشد	۱۳۸۶	درصد رشد	۱۳۸۷	درصد رشد	۱۳۸۸	درصد رشد	۱۳۸۹	درصد رشد	۱۳۹۰	درصد رشد	۱۳۹۱	درصد رشد	۱۳۹۲	درصد رشد	۱۳۹۳
سرانه مصوب	۱۱،۵۰۰	۸۴٪	۲۱،۱۳۰	-۴٪	۲۰،۳۳۳	-۹٪	۱۸،۵۰۰	۵۱٪	۲۸،۰۰۳	-۱٪	۲۷،۶۶۰	۴۴٪	۳۹،۹۲۱	۴٪	۴۱،۴۰۸	۳۲٪	۵۴،۷۹۷	۴۴٪	۷۹،۱۳۰
سرانه عملکرد درآمد	۱۲،۷۷۴	۷۶٪	۲۲،۴۷۲	-۱۱٪	۲۰،۰۳۱	۵٪	۲۱،۰۴۸	۳۳٪	۲۸،۰۰۳	-۱٪	۲۷،۶۶۰	۴۴٪	۳۹،۹۲۱	۴٪	۴۱،۴۰۸	۴۲٪	۵۸،۷۳۱	۱۳۰٪	۱۲۵،۲۱۵
سرانه عملکرد هزینه	۷،۲۶۳	۱۶۵٪	۱۹،۲۴۴	۱٪	۱۹،۴۶۷	۱۵٪	۲۲،۳۴۸	۳۱٪	۲۹،۳۷۵	۲۰٪	۳۵،۱۷۵	۱۵٪	۴۰،۳۲۶	۲۰٪	۴۸،۲۸۷	۲۶٪	۶۰،۹۳۲	۱۴۳٪	۱۴۸،۱۶۱
سرانه تمام‌شده	۷،۹۲۹	۱۵۸٪	۲۰،۴۷۵	۱٪	۲۰،۶۶۰	۱۴٪	۲۳،۶۴۹	۳۱٪	۳۰،۹۴۸	۱۹٪	۳۶،۹۴۵	۱۵٪	۴۲،۶۱۳	۲۰٪	۵۱،۰۱۷	۲۶٪	۶۴،۳۴۹	۱۴۰٪	۱۵۴،۳۹۰
منابع به مصارف (۱)	۱۵۸٪	-۳۱٪	۱۱۰٪	-۵٪	۱۰۴٪	-۲۱٪	۸۳٪	۱۵٪	۹۵٪	-۱۸٪	۷۹٪	۲۶٪	۹۹٪	-۱۳٪	۸۶٪	۵٪	۹۰٪	-۴۱٪	۵۳٪
منابع به مصارف (۲)	۱۴۵٪	-۲۹٪	۱۰۳٪	-۵٪	۹۸٪	-۲۱٪	۷۸٪	۱۶٪	۹۰٪	-۱۷٪	۷۵٪	۲۵٪	۹۴٪	-۱۳٪	۸۱٪	۵٪	۸۵٪	-۴۰٪	۵۱٪
منابع به مصارف (۳)	۱۶۱٪		۱۱۰٪		۹۷٪		۸۹٪	۹۰٪	۷۵٪		۹۴٪		۸۱٪		۹۱٪				۸۸٪

جدول شماره ۵-۲۰: مقایسه سرانه مصوب، عملکردی و سرانه تمام‌شده صندوق روستاییان در سال‌های ۹۳-۸۴

برای بیمه‌شدگان روستایی به‌طور رسمی سرانه‌ای تصویب نمی‌شود ولی به‌منظور بررسی عملکرد این صندوق، سرانه مصوب تا سال ۸۳ معادل ۲۰٪ سرانه مصوب کارکنان دولت در نظر گرفته‌شده که مطابق متن قانون بیمه همگانی برای ارائه خدمات تخصصی و فوق تخصصی به آن‌ها است. از سال ۸۴ که اعتبارات سطح ۱ روستاییان به مجموع اعتبارات سازمان اضافه‌شده است، این نسبت از ۲۰٪ سرانه مصوب کارکنان دولت بیشتر شده و لذا سرانه مصوب بر مبنای اعتبارات مندرج در قانون بودجه هر سال و جمعیت بیمه‌شده در موافقت‌نامه بودجه محاسبه گردیده است.

سرانه مصوب بیمه‌شدگان روستایی در سال ۹۳ از تقسیم اعتبارات مندرج در قانون بودجه (ابتدای سال) بر جمعیت بیمه‌شده روستایی در همراه معادل ۷۹۱۳۰ ریال محاسبه می‌شود. لیکن سرانه عملکرد درآمد این صندوق با توجه به تخصیص اعتبارات از محل مالیات بر ارزش افزوده محاسبه‌شده است. سرانه عملکردی روستاییان ۱۴۸۱۶۱ ریال و سرانه تمام‌شده معادل ۱۵۴۳۹۰ ریال بوده است. بر این اساس نسبت منابع به مصارف به ازای هزینه‌های درمان هر بیمه‌شده روستایی ۵۳٪ و با احتساب سرانه تمام‌شده این صندوق ۵۱٪ محاسبه می‌شود. نسبت کفایت منابع به مصارف صندوق روستاییان در سال‌های ۸۴ تا ۹۳ نشان‌دهنده این است که در بیشتر مواقع این نسبت سیر نزولی داشته است. با افزایش دسترسی و تغییر الگوی مصرف بیمه‌شدگان صندوق روستاییان، برای اولین بار در سال ۸۶ این صندوق با زیان مواجه شده و از آن‌پس همواره دارای زیان بوده است از آنجاکه این صندوق تماماً به منابع دولتی وابسته است و بیمه‌شده هیچ‌گونه مشارکتی در هزینه‌های خود نمی‌نماید، همچنین بیش از ۴۰٪ هزینه‌های درمان سازمان در این صندوق صورت می‌پذیرد لذا طراحی الگویی برای تأمین منابع بیمه روستاییان که با ثبات باشد و امکان برنامه‌ریزی در ابتدای سال را برای سازمان فراهم نماید بسیار ضروری می‌نماید.

گزارش عملکرد سال ۱۳۹۳ سازمان بیمه سلامت
مرکز پزشکی خانواده و نظام ارجاع

نوع خدمت	سرانه مصوب	درصد	سرانه عملکردی	درصد مغایرت	میزان مغایرت
پزشک عمومی	۱۴,۰۰۰	۷٪	۱۴,۷۹۳	۶٪	-۷۹۳
پزشک متخصص	۲۱,۸۰۰	۱۰٪	۱۸,۸۰۷	-۱۴٪	۲,۹۹۳
دندان پزشکی	۱,۹۰۰	۱٪	۱,۲۰۵	-۳۷٪	۶۹۵
داروخانه	۳۹,۳۰۰	۱۸٪	۷۵,۳۴۷	۹۲٪	-۳۶,۰۴۷
آزمایشگاه	۱۱,۹۰۰	۶٪	۱۴,۳۳۵	۲۰٪	-۲,۴۳۵
پرتو پزشکی	۱۲,۹۰۰	۶٪	۱۵,۰۵۲	۱۷٪	-۲,۱۵۲
توانبخشی	۲,۲۰۰	۱٪	۲,۲۹۹	۴٪	-۹۹
دیالیز	۸,۳۰۰	۴٪	۸,۸۲۷	۶٪	-۵۲۷
سایر خدمات (سرپایی)	۲,۱۰۰	۱٪	۳,۰۰۲	۴۳٪	-۹۰۲
بستری موقت	۱,۳۰۰	۱٪	۱,۷۰۲	۳۱٪	-۴۰۲
بستری	۹۹,۳۰۰	۴۶٪	۱۱۴,۳۲۷	۱۵٪	-۱۵,۰۲۷
جمع کل	۲۱۵,۰۰۰	۱۰۰٪	۲۶۹,۶۹۵	۲۵٪	-۵۴,۶۹۵

جدول شماره ۵-۲۱: مقایسه سرانه مصوب و عملکردی کارکنان دولت در سال ۹۳ به تفکیک نوع خدمت

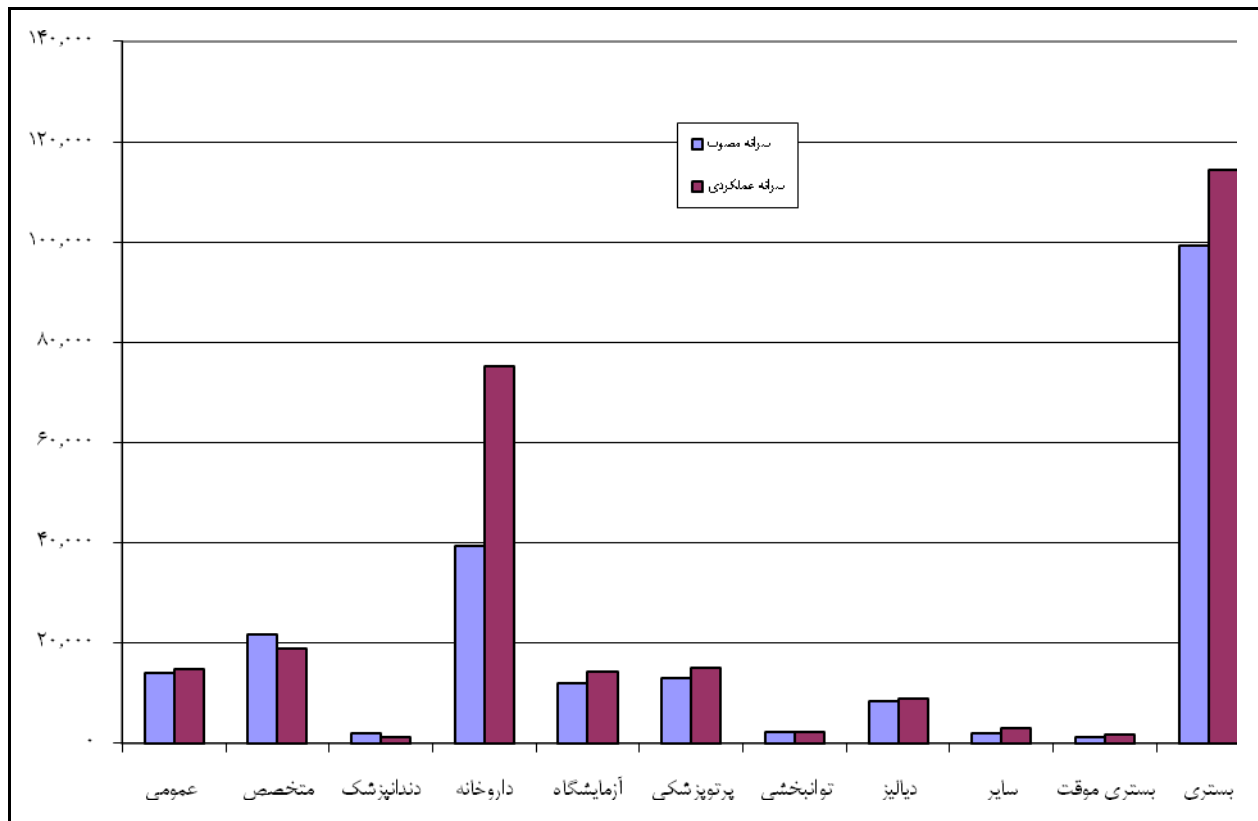

گزارش عملکرد سال ۱۳۹۳ سازمان بیمه سلامت
مرکز پزشکی خانواده و نظام ارجاع

نوع خدمت	سرانه مصوب	درصد	سرانه عملکردی	درصد مغایرت	میزان مغایرت
پزشک عمومی	۱۴,۰۰۰	۷٪	۱۳,۶۲۹	-۳٪	۳۷۱
پزشک متخصص	۲۱,۸۰۰	۱۰٪	۱۱,۳۱۶	-۴۸٪	۱۰,۴۸۴
دندان پزشکی	۱,۹۰۰	۱٪	۷۱۷	-۶۳٪	۱,۱۸۳
داروخانه	۳۹,۳۰۰	۱۸٪	۵۰,۳۸۸	۲۸٪	-۱۱,۰۸۸
آزمایشگاه	۱۱,۹۰۰	۶٪	۷,۸۳۳	-۳۴٪	۴,۰۶۷
پرتو پزشکی	۱۲,۹۰۰	۶٪	۸,۰۶۲	-۳۸٪	۴,۸۳۸
توان بخشی	۲,۲۰۰	۱٪	۷۵۷	-۶۶٪	۱,۴۴۳
دیالیز	۸,۳۰۰	۴٪	۱۸,۱۲۵	۱۱۸٪	-۹,۸۲۵
سایر خدمات (سرپایی)	۲,۱۰۰	۱٪	۱,۹۹۴	-۵٪	۱۰۶
بستری موقت	۱,۳۰۰	۱٪	۱,۵۱۶	۱۷٪	-۲۱۶
بستری	۹۹,۳۰۰	۴۶٪	۱۳۸,۳۰۱	۳۹٪	-۳۹,۰۰۱
جمع کل	۲۱۵,۰۰۰	۱۰۰٪	۲۵۲,۶۳۹	۱۸٪	-۳۷,۶۳۹

جدول شماره ۵-۲۲: مقایسه سرانه مصوب و عملکردی بیمه همگانی در سال ۹۳ به تفکیک نوع خدمت

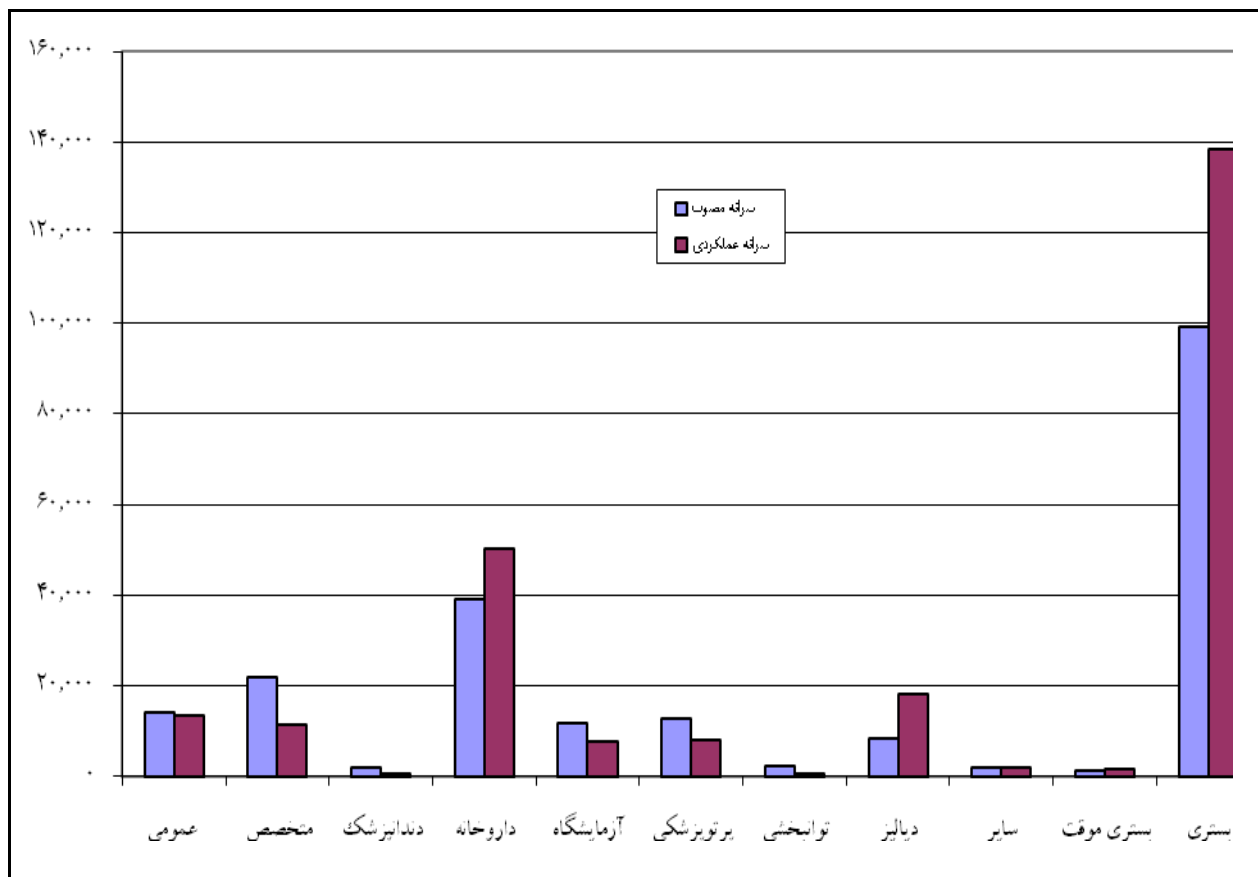

گزارش عملکرد سال ۱۳۹۳ سازمان بیمه سلامت
مرکز پزشکی خانواده و نظام ارجاع

نوع خدمت	سرانه مصوب	درصد	سرانه عملکردی	درصد مغایرت	میزان مغایرت
پزشک عمومی	۱۴,۰۰۰	۷٪	۱۵,۹۲۲	۱۴٪	-۱,۹۲۲
پزشک متخصص	۲۱,۸۰۰	۱۰٪	۱۷,۱۹۷	-۲۱٪	۴,۶۰۳
دندانپزشک	۱,۹۰۰	۱٪	۸۷۶	-۵۴٪	۱,۰۲۴
داروخانه	۳۹,۳۰۰	۱۸٪	۷۰,۰۴۲	۷۸٪	-۳۰,۷۴۲
آزمایشگاه	۱۱,۹۰۰	۶٪	۱۰,۶۶۸	-۱۰٪	۱,۲۳۲
پرتو پزشکی	۱۲,۹۰۰	۶٪	۱۰,۱۷۲	-۲۱٪	۲,۷۲۸
توانبخشی	۲,۲۰۰	۱٪	۱,۹۵۵	-۱۱٪	۲۴۵
دیالیز	۸,۳۰۰	۴٪	۹,۹۷۷	۲۰٪	-۱,۶۷۷
سایر خدمات (سرپایی)	۲,۱۰۰	۱٪	۱,۵۵۵	-۲۶٪	۵۴۵
بستری موقت	۱,۳۰۰	۱٪	۱,۸۹۵	۴۶٪	-۵۹۵
بستری	۹۹,۳۰۰	۴۶٪	۱۲۷,۱۲۱	۲۸٪	-۲۷,۸۲۱
جمع کل	۲۱۵,۰۰۰	۱۰۰٪	۲۶۷,۲۸۱	۲۴٪	-۵۲,۳۸۱

جدول شماره ۵-۲۳: مقایسه سرانه مصوب و عملکردی سایر اقشار در سال ۹۲ به تفکیک نوع خدمت

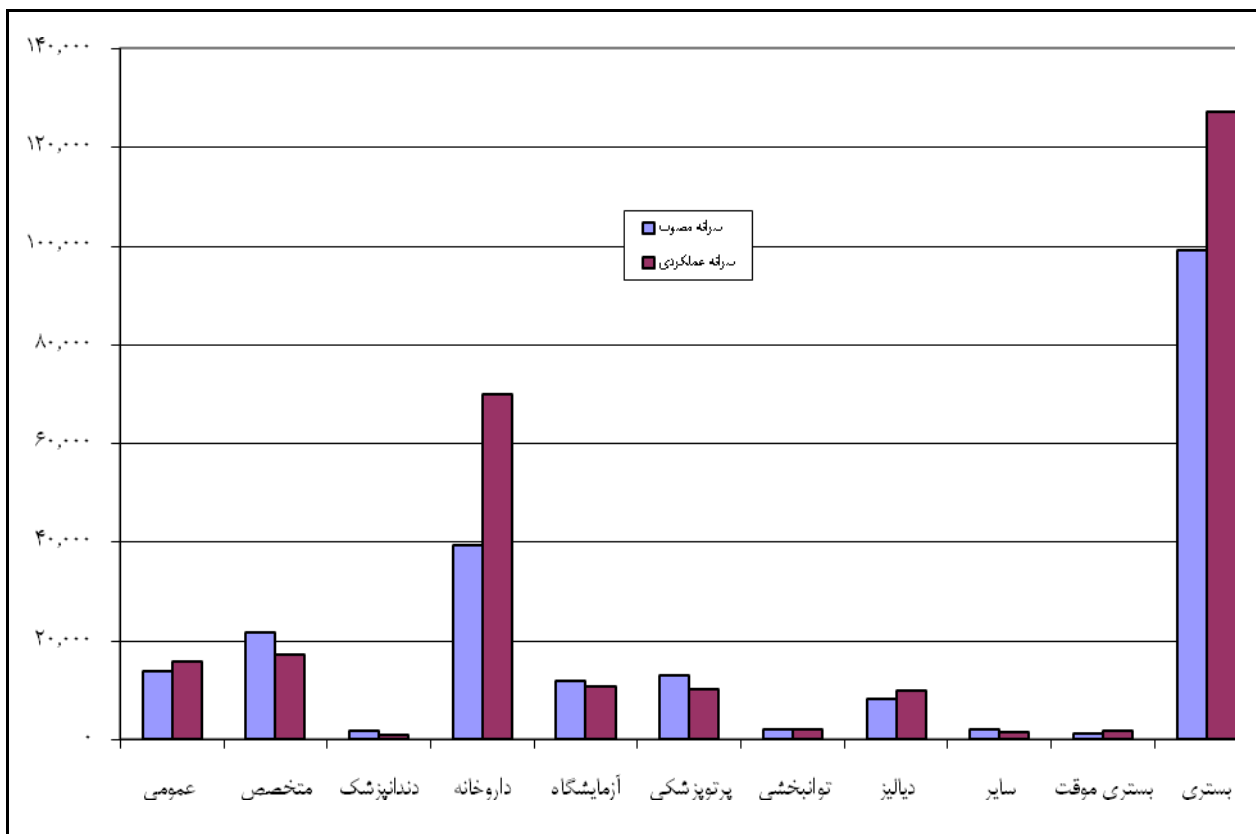

گزارش عملکرد سال ۱۳۹۳ سازمان بیمه سلامت
مرکز پزشکی خانواده و نظام ارجاع

سال	سرانه مصوب	سرانه عملکردی	درصد کفایت منابع به مصارف	زیان هر سال به ازای هر بیمه شده	جمعیت	برآورد زیان پایان سال
۱۳۷۹	۱۰۸۰۰	۱۳۳۶۴	۸۱٪	-۲۵۶۴	۶,۱۳۲,۰۵۷	-۱۸۸,۶۷۱,۱۲۹,۷۷۶
۱۳۸۰	۱۲۴۲۰	۱۶۲۴۷	۷۶٪	-۳۸۲۷	۶,۴۳۲,۱۱۸	-۲۹۵,۳۸۸,۵۸۸,۰۳۲
۱۳۸۱	۱۵۶۰۰	۲۰,۳۵۹	۷۷٪	-۴,۷۵۹	۶,۸۱۵,۲۲۶	-۳۸۹,۲۰۳,۹۲۶,۴۰۸
۱۳۸۲	۱۸,۱۷۰	۲۳,۵۵۸	۷۷٪	-۵,۳۸۸	۶,۹۰۶,۱۳۳	-۴۴۶,۵۲۲,۹۳۵,۲۴۸
۱۳۸۳	۲۸,۰۰۰	۲۶,۹۸۷	۱۰۴٪	۱,۰۱۳	۶,۹۲۲,۹۳۴	۸۴,۱۵۵,۱۸۵,۷۰۴
۱۳۸۴	۳۵,۰۵۰	۳۲,۰۱۶	۱۰۹٪	۳,۰۳۴	۶,۹۰۵,۵۷۹	۲۵۱,۴۱۸,۳۲۰,۲۳۲
۱۳۸۵	۳۸,۹۰۴	۳۷,۳۸۷	۱۰۴٪	۱,۶۱۷	۶,۹۴۲,۵۲۷	۱۳۴,۷۱۲,۷۸۴,۲۰۶
۱۳۸۶	۴۴,۰۰۰	۴۳,۷۶۲	۱۰۱٪	۲۳۸	۶,۹۷۳,۲۱۳	۱۹,۹۱۵,۴۹۶,۳۲۸
۱۳۸۷	۵۵,۰۰۰	۵۴,۵۹۹	۱۰۱٪	۴۰۱	۶,۷۱۸,۱۶۶	۳۲,۳۲۷,۸۱۴,۷۹۲
۱۳۸۸	۷۰,۰۰۰	۶۸,۱۰۱	۱۰۳٪	۱,۸۹۹	۶,۴۸۸,۹۵۵	۱۴۷,۸۴۴,۳۷۲,۷۱۶
۱۳۸۹	۸۰,۰۰۰	۸۱,۲۸۲	۹۸٪	-۱,۲۸۲	۶,۴۳۰,۵۹۳	-۹۸,۹۲۸,۲۴۲,۷۱۲
۱۳۹۰	۹۴,۰۰۰	۹۴,۹۲۶	۹۹٪	-۹۲۶	۶,۳۰۷,۳۰۰	-۷۰,۰۸۳,۰۲۲,۸۸۴
۱۳۹۱	۱۱۲,۸۰۰	۱۲۱,۲۴۸	۹۳٪	-۸,۴۴۸	۶,۲۲۵,۸۵۵	-۶۳۱,۱۸۵,۶۳۰,۲۷۴
۱۳۹۲	۱۴۳,۰۰۰	۱۷۴,۹۵۰	۸۲٪	-۳۱,۹۵۰	۶,۱۶۰,۶۸۵	-۲,۳۶۲,۰۲۳,۵۱۸,۱۸۰
۱۳۹۳	۲۱۵,۰۰۰	۲۶۹,۶۹۵	۸۰٪	-۵۴,۶۹۵	۶,۰۲۱,۹۸۶	-۳,۹۵۲,۴۹۵,۷۵۷,۸۶۰

جدول شماره ۵-۲۴: مقایسه سرانه مصوب و عملکردی صندوق کارکنان دولت و درصد کفایت منابع به مصارف در سال های ۹۳-۷۹

سال	سرانه مصوب	سرانه عملکردی	درصد کفایت منابع به مصارف	زیان هر سال به ازای هر بیمه شده	جمعیت	برآورد زیان پایان سال
۱۳۷۹	۱۶۵۰۰	۳۸,۸۸۰	۴۲٪	-۲۲,۳۸۰	۴۳۶,۷۲۵	-۱۱۷,۲۸۶,۸۶۶,۰۰۰
۱۳۸۰	۱۷۵۰۰	۵۶,۴۶۱	۳۱٪	-۳۸,۹۶۱	۴۳۶,۳۰۶	-۲۰۳,۹۸۷,۰۱۶,۷۹۲
۱۳۸۱	۱۷۵۰۰	۶۷,۴۸۳	۲۶٪	-۴۹,۹۸۳	۶۳۳,۶۳۵	-۳۸۰,۰۰۵,۱۷۳۸,۴۶۰
۱۳۸۲	۲۴۰۰۰	۶۷,۵۲۶	۳۶٪	-۴۳,۵۲۶	۶۷۵,۱۷۰	-۳۵۲,۶۴۹,۳۹۳,۰۴۰
۱۳۸۳	۳۸۰۰۰	۹۶,۳۶۹	۳۹٪	-۵۸,۳۶۹	۴۷۳,۱۹۱	-۳۳۱,۴۳۶,۲۲۵,۷۴۸
۱۳۸۴	۴۳۰۰۰	۱۴۰,۷۸۴	۳۱٪	-۹۷,۷۸۴	۳۷۴,۲۸۷	-۴۳۹,۳۰۸,۷۰۰,۸۹۶
۱۳۸۵	۷۱۳۸۰	۲۰۸,۹۸۴	۳۴٪	-۱۳۷,۶۰۴	۳۳۴,۲۱۷	-۵۵۱,۸۷۵,۴۱۰,۲۹۶
۱۳۸۶	۷۱۳۸۰	۲۹۷,۷۱۳	۲۴٪	-۲۲۶,۳۳۳	۲۶۱,۳۷۰	-۷۰,۹۸۸,۰۱۷۴,۵۹۲
۱۳۸۷	۷۱۳۸۰	۳۰۰,۳۸۶	۲۴٪	-۲۲۹,۰۰۶	۳۳۵,۷۴۱	-۹۲۲,۶۴۰,۴۴۱,۳۵۲
۱۳۸۸	۷۰۰۰۰	۱۷۲,۷۱۲	۴۱٪	-۱۰۲,۷۱۲	۱۵۰,۰۳۱۱	-۱,۸۴۹,۱۹۶,۴۳۲,۱۳۵
۱۳۸۹	۸۰,۰۰۰	۱۱۲,۴۷۶	۷۱٪	-۳۲,۴۷۶	۳,۳۲۱,۸۸۶	-۱,۲۹۴,۵۷۸,۸۳۶,۸۳۲
۱۳۹۰	۹۴,۰۰۰	۱۶۲,۱۲۳	۵۸٪	-۶۸,۱۲۳	۲,۹۸۲,۶۲۰	-۲,۴۳۸,۲۲۰,۲۶۷,۱۲۰
۱۳۹۱	۱۱۲,۸۰۰	۲۱۰,۰۰۰	۵۴٪	-۹۷,۲۰۰	۲,۹۱۱,۷۹۶	-۳,۳۹۶,۳۱۸,۸۵۴,۴۰۰
۱۳۹۲	۱۴۳,۰۰۰	۲۹۱,۹۵۷	۴۹٪	-۱۴۸,۹۵۷	۲,۸۵۸,۳۰۲	-۵,۱۰۹,۱۵۶,۳۴۴,۸۳۰
۱۳۹۳	۲۱۵,۰۰۰	۲۵۲,۶۳۹	۸۵٪	-۳۷,۶۳۹	۶,۵۹۲,۳۵۹	-۲,۹۷۷,۵۷۱,۶۸۶,۹۱۲

جدول شماره ۵-۲۵: مقایسه سرانه مصوب و عملکردی صندوق خویش فرمایان و درصد کفایت منابع به مصارف در سال های ۹۳-۷۹

گزارش عملکرد سال ۱۳۹۳ سازمان بیمه سلامت
مرکز پزشکی خانواده و نظام ارجاع

سال	سرانه مصوب	سرانه عملکردی	درصد کفایت منابع به مصارف	زیان هر سال به ازای هر بیمه شده	جمعیت	برآورد زیان پایان سال
۱۳۷۹	۱۰۸۰۰	۱۲۲۴۶	۸۸٪	-۱۴۴۶	۱,۲۲۶,۹۳۲	-۲۱,۲۸۹,۷۲۴,۰۶۴
۱۳۸۰	۱۲۴۲۰	۱۶۷۵۹	۷۴٪	-۴۳۳۹	۱,۴۹۶,۶۷۵	-۷۷,۹۲۸,۸۸۳,۹۰۰
۱۳۸۱	۱۵,۶۰۰	۲۱,۹۵۰	۷۱٪	-۶,۳۵۰	۱,۶۳۸,۱۷۴	-۱۲۴,۸۲۸,۸۵۸,۸۰۰
۱۳۸۲	۱۸,۱۷۰	۲۵,۳۷۷	۷۲٪	-۷,۲۰۷	۱,۴۷۸,۳۲۰	-۱۲۷,۸۵۱,۰۲۶,۸۸۰
۱۳۸۳	۲۸,۰۰۰	۲۶,۳۲۵	۱۰۷٪	۱,۷۷۵	۱,۴۹۷,۳۳۶	۳۱,۸۹۳,۲۵۶,۸۰۰
۱۳۸۴	۳۵,۰۵۰	۳۱,۳۵۴	۱۱۲٪	۳,۶۹۶	۱,۵۵۶,۶۳۶	۶۹,۰۳۹,۹۱۹,۸۷۲
۱۳۸۵	۳۸,۹۰۴	۳۴,۵۱۲	۱۱۳٪	۴,۳۹۲	۱,۶۷۳,۱۲۶	۸۸,۱۷۴,۲۳۹,۵۳۷
۱۳۸۶	۴۴,۰۰۰	۴۳,۳۰۱	۱۰۲٪	۶۹۹	۱,۹۱۸,۸۰۸	۱۶,۰۹۸,۵۶۶,۵۴۸
۱۳۸۷	۵۵,۰۰۰	۵۰,۲۶۶	۱۰۹٪	۴,۷۳۴	۱,۹۱۸,۸۰۹	۱۰,۹۰۰,۰۳۶,۹۲,۲۰۴
۱۳۸۸	۷۰,۰۰۰	۶۴,۷۳۵	۱۰۸٪	۵,۲۶۵	۱,۹۱۸,۸۱۰	۱۲۱,۲۲۵,۲۷۹,۴۰۳
۱۳۸۹	۸۰,۰۰۰	۷۴,۲۳۵	۱۰۸٪	۵,۷۶۵	۱,۹۱۲,۳۹۶	۱۳۲,۲۹۹,۵۵۵,۲۸۰
۱۳۹۰	۹۴,۰۰۰	۸۴,۴۶۵	۱۱۱٪	۹,۵۳۵	۱,۹۱۲,۴۶۳	۲۱۸,۸۱۳,۴۶۷,۸۸۶
۱۳۹۱	۱۱۲,۸۰۰	۱۰۶,۵۸۰	۱۰۶٪	۶,۲۲۰	۱,۸۹۳,۴۹۵	۱۴۱,۳۴۰,۳۱۲,۲۱۳
۱۳۹۲	۱۴۳,۰۰۰	۱۵۷,۵۸۳	۹۱٪	-۱۴,۵۸۳	۱,۸۶۴,۸۷۴	-۳۲۶,۳۴۸,۱۶۹,۹۷۱
۱۳۹۳	۲۱۵,۰۰۰	۲۶۷,۳۸۱	۸۰٪	-۵۲,۳۸۱	۱,۷۷۳,۹۰۰	-۱,۱۱۵,۰۱۶,۰۸۱,۶۹۱

جدول شماره ۵-۲۶: مقایسه سرانه مصوب و عملکردی صندوق سایر اقشار و درصد کفایت منابع به مصارف در سال های ۹۳-

۷۹

جداول ۵-۲۴ تا ۵-۲۶ به برآورد زیان پایان سال صندوق های کارکنان دولت، بیمه همگانی و سایر اقشار در صورتی که منابع مالی سازمان تنها بر اساس سرانه های مصوب هر صندوق به صورت ۱۰۰٪ تأمین می گردید، پرداخته است. این جداول نتایج سیاست های تعیین تعرفه و سرانه را به صورت جداگانه از سال های ابتدایی تشکیل سازمان نشان می دهد.

در این جداول زیان پایان سال سازمان از حاصل ضرب زیان همراه به ازای یک بیمه شده در جمعیت و در عدد ۱۲ محاسبه شده است. زیان همراه به ازای هر بیمه شده نیز مابه التفاوت سرانه مصوب و عملکردی در همراه و در هر صندوق می باشد.

از سال ۸۳ به بعد که تعرفه و سرانه درمان متناسب با هم رشد نموده، سرانه عملکردی در پایان سال تقریباً با سرانه مصوب در صندوق هایی که جمعیت بیمه شده آن ها نرمال بوده (کارکنان دولت و سایر اقشار) برابر است. از سال ۸۹ به بعد، سرانه عملکردی کارکنان دولت از سرانه مصوب بیشتر شده است که به رفتار جمعیت بیمه شده این صندوق در خصوص دریافت خدمات پاراکلینیک، متعاقب اعلام طرح بیمه مکمل فرهنگیان، تغییر دامنه سنی بیمه شدگان این صندوق با افزایش جمعیت بازنشستگان و نیازمندی آن ها به دریافت برخی خدمات پر هزینه، افزایش سطح تعهدات و پوشش بیمه ای تعدادی از اقلام دارویی و لوازم مصرفی پزشکی مربوط می باشد. در سال ۹۳ سرانه هزینه عملکردی کلیه صندوق ها از سرانه مصوب بیشتر است که می توان به اجرای طرح تحول نظام سلامت، ابلاغ کتاب ارزش نسبی و رشد تعرفه خدمات تشخیصی درمانی از ابتدای مهر ماه ۹۳ - علاوه بر ابتدای سال - مرتبط دانست.

گزارش عملکرد سال ۱۳۹۳ سازمان بیمه سلامت
مرکز پزشکی خانواده و نظام ارجاع

سال	سرانه مصوب	درصد رشد	سرانه عملکردی	درصد رشد
قبل از قانون بیمه	۲۵۰۰			
سال ۷۴	۴۲۰۰	۶۸٪		
سال ۷۵	۴۸۸۰	۱۶٪	۵۴۰۷	
سال ۷۶	۵۶۰۰	۱۵٪	۶۶۵۰	۲۳٪
سال ۷۷	۶۳۵۰	۱۳٪	۸۴۰۳	۲۶٪
سال ۷۸	۷۹۲۰	۲۵٪	۹۸۳۲	۱۷٪
سال ۷۹	۱۰۸۰۰	۳۶٪	۱۳۳۶۴	۳۶٪
سال ۸۰	۱۲۴۲۰	۱۵٪	۱۶۲۴۷	۲۲٪
سال ۸۱	۱۵۶۰۰	۲۶٪	۲۰۳۵۹	۲۵٪
سال ۸۲	۱۸۱۷۰	۱۶٪	۲۳۵۵۸	۱۶٪
سال ۸۳	۲۸۰۰۰	۵۴٪	۲۶۹۸۸	۱۵٪
سال ۸۴	۳۵۰۵۰	۲۵٪	۳۲۰۱۶	۱۹٪
سال ۸۵	۳۸،۹۰۴	۱۱٪	۳۷،۲۸۷	۱۶٪
سال ۸۶	۴۴،۰۰۰	۱۳٪	۴۳،۷۶۲	۱۷٪
سال ۸۷	۵۵،۰۰۰	۲۵٪	۵۴،۵۹۹	۲۵٪
سال ۸۸	۷۰،۰۰۰	۲۷٪	۶۸،۱۰۱	۲۵٪
سال ۸۹	۸۰،۰۰۰	۱۴٪	۸۱،۲۸۲	۱۹٪
سال ۹۰	۹۴،۰۰۰	۱۸٪	۹۴،۹۲۶	۱۷٪
سال ۹۱	۱۱۲،۸۰۰	۲۰٪	۱۲۱،۲۴۸	۲۸٪
سال ۹۲	۱۴۳،۰۰۰	۲۷٪	۱۷۴،۹۵۰	۴۴٪
سال ۹۳	۲۱۵،۰۰۰	۵۰٪	۲۶۹،۶۹۵	۵۴٪

جدول شماره ۵-۲۷: رشد سالانه سرانه مصوب و عملکردی کارکنان دولت از زمان تصویب قانون بیمه همگانی تا سال ۹۳

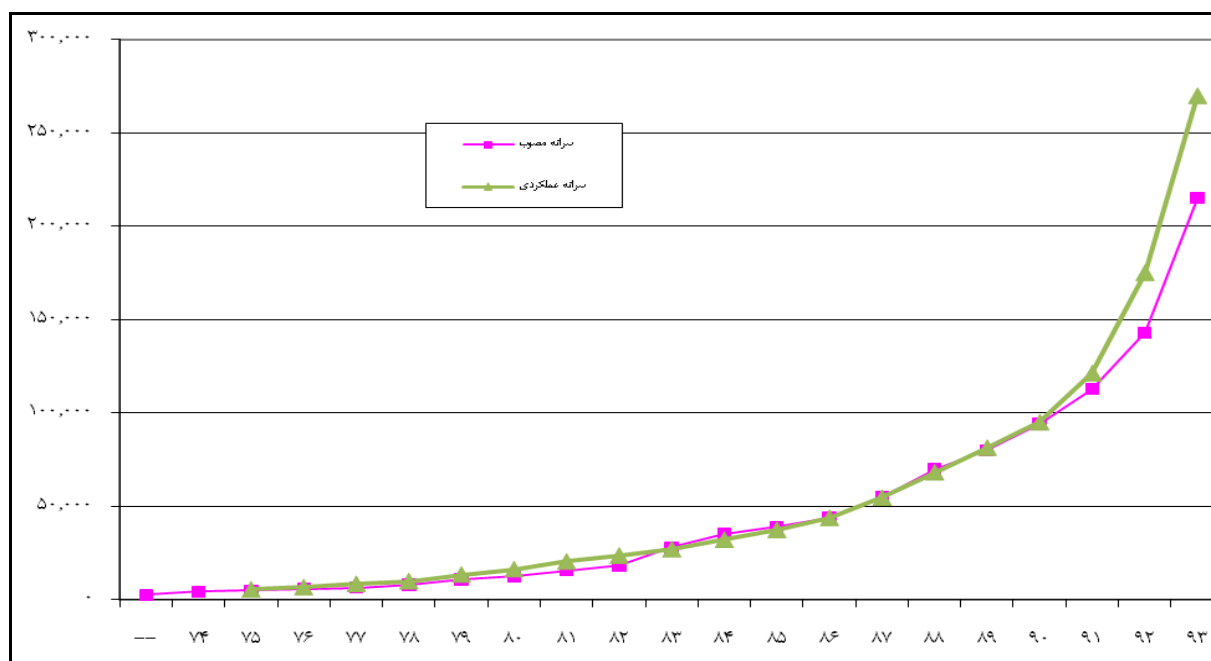

گزارش عملکرد سال ۱۳۹۳ سازمان بیمه سلامت
مرکز پزشکی خانواده و نظام ارجاع

سال	سرانه مصوب	درصد رشد	سرانه عملکردی	درصد رشد
سال ۷۴	۴۲۰۰			
سال ۷۵	۴۸۸۰	۱۶٪	۱۷۸۰۳	
سال ۷۶	۵۶۰۰	۱۵٪	۲۱۵۵۴	۲۱٪
سال ۷۷	۱۳۱۷۵	۱۳۵٪	۳۹۳۱۴	۸۲٪
سال ۷۸	۱۰۰۰۰	-۲۴٪	۲۶۷۲۳	-۳۲٪
سال ۷۹	۱۶۵۰۰	۶۵٪	۳۸۸۸۰	۴۵٪
سال ۸۰	۱۷۵۰۰	۶٪	۵۶۴۶۱	۴۵٪
سال ۸۱	۱۷۵۰۰	۰٪	۶۷۴۸۳	۲۰٪
سال ۸۲	۲۴۰۰۰	۳۷٪	۶۷۵۲۶	-۱٪
سال ۸۳	۳۸۰۰۰	۵۸٪	۹۶۳۶۹	۴۳٪
سال ۸۴	۴۳۰۰۰	۱۳٪	۱۴۰۷۸۴	۴۶٪
سال ۸۵	۷۱،۳۸۰	۶۶٪	۲۰۸،۹۸۴	۴۸٪
سال ۸۶	۷۱،۳۸۰	۰٪	۲۹۷،۷۱۳	۴۲٪
سال ۸۷	۷۱،۳۸۰	۰٪	۳۰۰،۳۸۶	۱٪
سال ۸۸	۷۰،۰۰۰	-۲٪	۱۷۲،۷۱۲	-۴۳٪
سال ۸۹	۸۰،۰۰۰	۱۴٪	۱۱۲،۴۷۶	-۳۵٪
سال ۹۰	۹۴،۰۰۰	۱۸٪	۱۶۲،۱۲۳	۴۴٪
سال ۹۱	۱۱۲،۸۰۰	۲۰٪	۲۱۰،۰۰۰	۳۰٪
سال ۹۲	۱۴۳،۰۰۰	۲۷٪	۲۹۱،۹۵۷	۳۹٪
سال ۹۳	۲۱۵،۰۰۰	۵۰٪	۲۶۷،۳۸۱	۷۰٪

جدول شماره ۵-۲۸: رشد سرانه مصوب و عملکردی بیمه همگانی از زمان تصویب قانون بیمه همگانی تا سال ۹۳

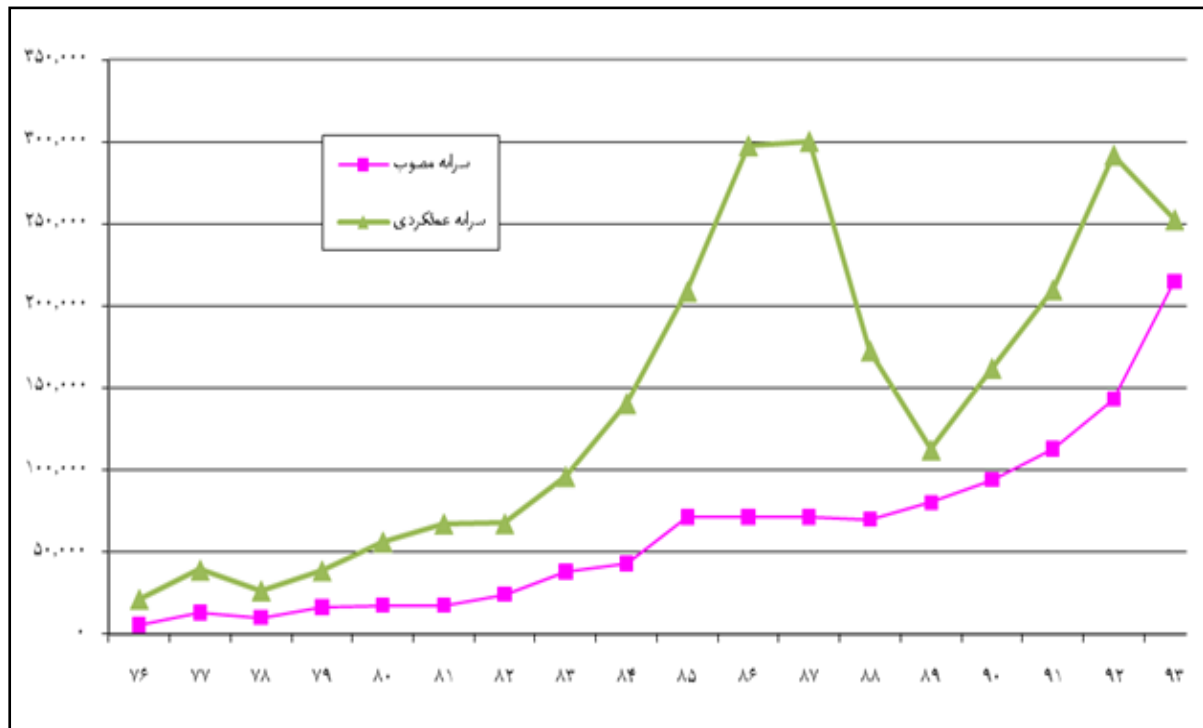

گزارش عملکرد سال ۱۳۹۳ سازمان بیمه سلامت
مرکز پزشکی خانواده و نظام ارجاع

سال	سرانه مصوب	درصد رشد	سرانه عملکردی	درصد رشد
سال ۷۷	۶,۳۵۰	۱۳٪	۵,۹۷۸	-۱۴٪
سال ۷۸	۷,۹۲۰	۲۵٪	۸,۶۸۳	۴۵٪
سال ۷۹	۱۰,۸۰۰	۳۶٪	۱۲,۲۴۶	۴۱٪
سال ۸۰	۱۲,۴۲۰	۱۵٪	۱۶,۷۵۹	۳۷٪
سال ۸۱	۱۵,۶۰۰	۲۶٪	۲۱,۹۵۰	۳۱٪
سال ۸۲	۱۸,۱۷۰	۱۶٪	۲۵,۳۷۷	۱۶٪
سال ۸۳	۲۸,۰۰۰	۵۴٪	۲۶,۲۲۵	۳٪
سال ۸۴	۳۵,۰۵۰	۲۵٪	۳۱,۳۵۴	۲۰٪
سال ۸۵	۳۸,۹۰۴	۱۱٪	۳۴,۵۱۲	۱۰٪
سال ۸۶	۴۴,۰۰۰	۱۳٪	۴۳,۳۰۱	۲۵٪
سال ۸۷	۵۵,۰۰۰	۲۵٪	۵۰,۲۶۶	۱۶٪
سال ۸۸	۷۰,۰۰۰	۲۷٪	۶۴,۷۳۵	۲۹٪
سال ۸۹	۸۰,۰۰۰	۱۴٪	۷۴,۲۳۵	۱۵٪
سال ۹۰	۹۴,۰۰۰	۱۸٪	۸۴,۴۶۵	۱۴٪
سال ۹۱	۱۱۲,۸۰۰	۲۰٪	۱۰۶,۵۸۰	۲۶٪
سال ۹۲	۱۴۳,۰۰۰	۲۷٪	۱۵۷,۵۸۳	۴۸٪
سال ۹۳	۲۱۵,۰۰۰	۵۰٪	۲۶۷,۳۸۱	۷۰٪

جدول شماره ۵-۲۹: رشد سرانه مصوب و عملکردی سایر اقشار از سال ۷۷ تا سال ۹۳

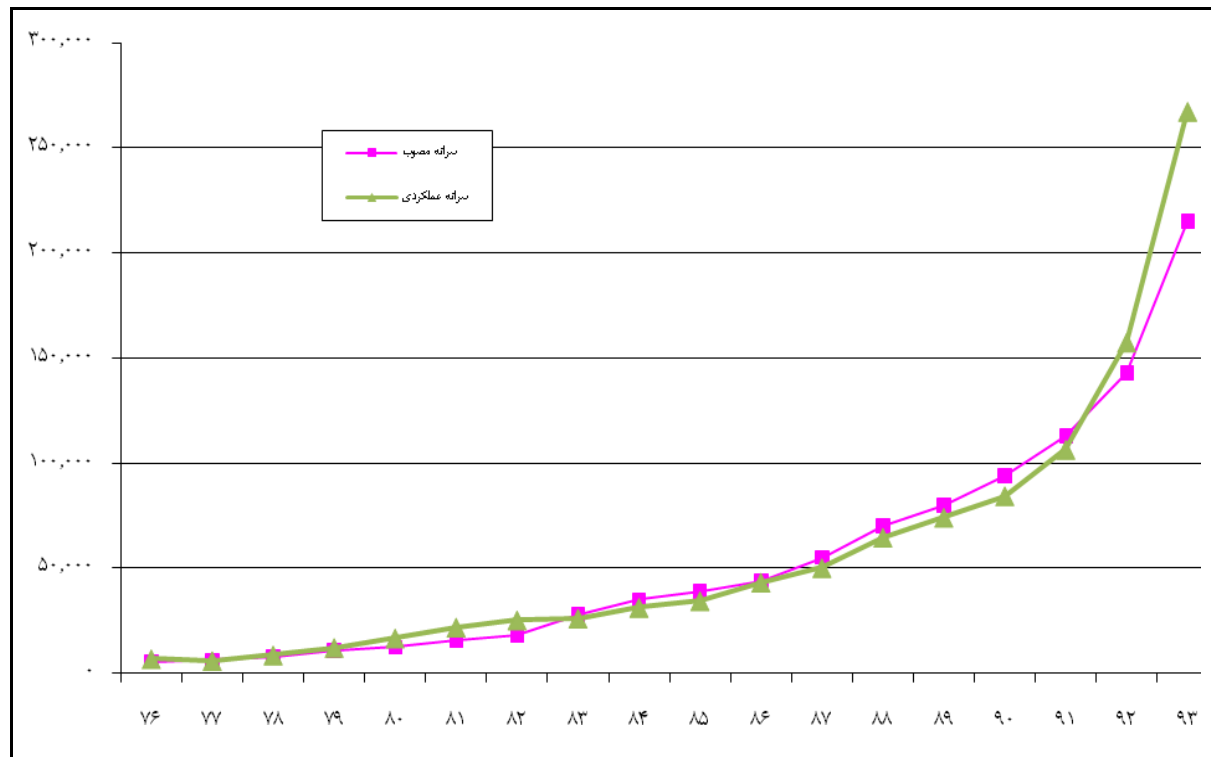

گزارش عملکرد سال ۱۳۹۳ سازمان بیمه سلامت
مرکز پزشکی خانواده و نظام ارجاع

سال	سرانه مصوب	درصد رشد	سرانه عملکردی	درصد رشد
سال ۷۷	۱۲۷۰	۱۳٪	۶۷۷	۱۴۴٪
سال ۷۸	۱۵۸۴	۲۵٪	۸۸۲	۲۹٪
سال ۷۹	۲۱۶۰	۳۶٪	۱۱۸۳	۳۶٪
سال ۸۰	۲۴۸۴	۱۵٪	۱۶۱۲	۳۶٪
سال ۸۱	۳۱۲۰	۲۶٪	۲۴۸۲	۵۴٪
سال ۸۲	۳۶۳۴	۱۶٪	۳۲۰۳	۲۹٪
سال ۸۳	۵۶۰۰	۵۴٪	۳۵۷۵	۱۲٪
سال ۸۴	۱۱۵۰۰	۱۰۵٪	۷۲۶۳	۱۰۳٪
سال ۸۵	۲۱،۱۳۰	۸۴٪	۱۹،۲۴۴	۱۶۵٪
سال ۸۶	۲۰،۳۳۳	-۴٪	۱۹،۴۶۷	۱٪
سال ۸۷	۱۸،۵۰۰	-۹٪	۲۲،۳۴۸	۱۵٪
سال ۸۸	۲۸،۰۰۳	۵۱٪	۲۹،۳۷۵	۳۱٪
سال ۸۹	۲۷،۶۶۰	-۱٪	۳۵،۱۷۵	۲۰٪
سال ۹۰	۳۹،۹۲۱	۴۴٪	۴۰،۳۳۶	۱۵٪
سال ۹۱	۴۱،۴۰۸	۴٪	۴۸،۲۸۷	۲۰٪
سال ۹۲	۵۴،۷۹۷	۳۲٪	۶۰،۹۳۲	۲۶٪
سال ۹۳	۷۹،۱۳۰	۴۴٪	۱۴۸،۱۶۱	۱۴۳٪

جدول شماره ۵-۳: رشد سرانه مصوب و عملکردی روستاییان از سال ۷۷ تا سال ۹۳

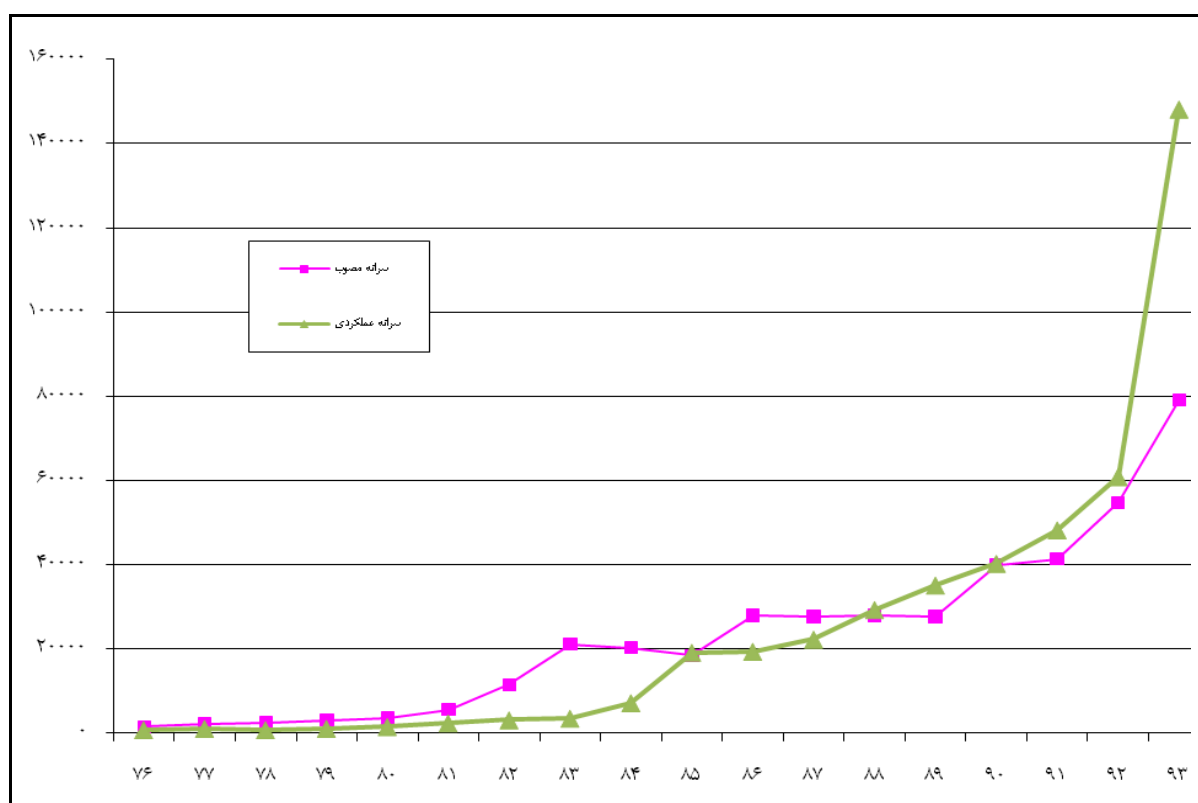

گزارش عملکرد سال ۱۳۹۳ سازمان بیمه سلامت
مرکز پزشکی خانواده و نظام ارجاع

متوسط جمعیت سال ۹۳ = ۶,۰۲۱,۹۸۶ متوسط جمعیت سال ۹۲ = ۶,۱۶۰,۶۸۵ درصد رشد جمعیت = ۲٪-

نوع خدمت	هزینه ۹۳	هزینه ۹۲	درصد رشد	بار مراجعه ۹۳	بار مراجعه ۹۲	درصد رشد	میانگین هزینه ۹۳	میانگین هزینه ۹۲	درصد رشد	بار مراجعه ۹۳	بار مراجعه ۹۲	درصد رشد	سرانه بار مراجعه ۹۳	سرانه بار مراجعه ۹۲	درصد رشد	سرانه هزینه ۹۳	سرانه هزینه ۹۲	درصد رشد
پزشک عمومی	۱,۰۶۹,۰۳۲,۱۸۷,۵۹۷	۷۰۷,۲۲۳,۰۸۲,۰۵۸	۵۱٪	۱۴,۶۳۱,۵۶۰	۱۴,۸۸۱,۷۵۸	-۲٪	۷۳,۰۶۳	۴۷,۵۲۳	۵۴٪	۲/۴۳	۲/۴۲	۱٪	۱۴,۷۹۳	۹,۵۶۶	۵۵٪	۷۰,۷۳۷	۵۱,۳۹۴	۶۵٪
پزشک متخصص و فوق تخصص	۱,۳۵۹,۰۸۵,۹۵۸,۶۷۶	۸۴۲,۳۷۱,۹۳۷,۳۱۷	۶۱٪	۱۳,۶۱۲,۹۶۱	۱۳,۸۸۹,۶۴۸	-۲٪	۹۹,۸۲۸	۶۰,۶۴۷	۶۵٪	۲/۲۶	۲/۲۵	-٪	۱۸,۸۰۷	۱۱,۳۹۴	۶۵٪	۱۰۷,۳۷۱	۷۰,۷۳۷	۵۱٪
دندان پزشکی	۸۷,۱۰۰,۵۰۵,۰۳۰۹	۷۰,۱۱۳,۱۰۶,۱۱۸	۲۴٪	۱۰,۶۲۰,۳۰۰	۱۰,۲۳۴,۷۷۸	-۱۴٪	۸۱,۹۹۲	۵۶,۷۸۲	۴۴٪	-/۱۸	-/۲	-۱۲٪	۱,۲۰۵	۹۴۸	۲۷٪	۸,۷۳۷	۵,۰۳۰	۷۵٪
داروخانه	۵,۴۴۴,۸۵۳,۶۹۰,۰۷۳	۳,۸۰۶,۱۶۹,۷۰۷,۸۷۷	۴۳٪	۲۴,۱۳۷,۸۷۰	۲۴,۶۱۲,۰۹۰	-۲٪	۲۲۵,۵۷۳	۱۵۴,۶۴۶	۴۶٪	۴/۰۱	۴	۰٪	۷۵,۳۴۷	۵۱,۴۸۵	۴۶٪	۲,۳۷۱	۱,۶۹۷	۴۱٪
آزمایشگاه	۱,۰۳۵,۸۷۵,۶۹۶,۴۲۲	۶۵۵,۵۹۴,۶۴۶,۸۲۷	۵۸٪	۵,۶۸۵,۳۱۴	۵,۵۱۴,۸۹۸	۳٪	۱۸۲,۲۰۲	۱۱۸,۸۷۷	۵۳٪	-/۹۴	-/۹	۵٪	۱۴,۳۳۵	۸,۸۶۸	۶۲٪	۱۵,۶۹۷	۱۰,۳۳۵	۵۱٪
پرتوی پزشکی	۱,۰۸۷,۶۸۹,۷۰۶,۶۷۴	۷۴۲,۱۸۱,۷۲۹,۳۵۱	۴۷٪	۳,۵۱۵,۲۳۴	۳,۵۳۵,۴۵۵	-۱٪	۳۰۹,۴۱۴	۲۰۹,۹۲۵	۴۷٪	-/۵۸	-/۵۷	۲٪	۱۵,۰۵۲	۱۰,۰۳۹	۵۰٪	۱۰,۳۳۵	۷,۰۳۹	۵۰٪
توانبخشی	۱۶۶,۱۳۳,۵۸۶,۵۹۵	۹۷,۸۰۱,۱۰۲,۴۱۷	۷۰٪	۱۹۱,۹۰۵	۱۹۷,۳۶۸	-۳٪	۸۶۵,۷۰۷	۴۹۵,۵۲۷	۷۵٪	-/۰۳	-/۰۳	-۱٪	۲,۲۹۹	۱,۳۳۳	۷۴٪	۱,۳۳۳	۷۴۹	۷۴٪
دیالیز و خدمات بیماران خاص	۶۳۷,۸۳۷,۳۳۹,۵۱۳	۴۴۱,۱۴۹,۷۱۲,۱۲۷	۴۵٪	۶۶۰,۰۲۱	۶۷۲,۱۰۱	-۲٪	۹۶۶,۳۹۰	۶۵۶,۳۷۴	۴۷٪	-/۱۱	-/۱۱	۰٪	۸,۸۲۷	۵,۹۶۷	۴۸٪	۸,۸۲۷	۵,۹۶۷	۴۸٪
سایر خدمات (سریایی)	۲۱۶,۹۱۸,۲۰۷,۶۰۸	۱۷۳,۱۸۲,۹۰۰,۳۴۹	۲۵٪	۸۲,۷۱۸	۵۷,۵۶۹	۴۴٪	۲,۶۲۲,۲۸۲	۳,۰۰۸,۲۶۷	-۱۳٪	-/۰۱	-/۰۱	۰٪	۳,۰۰۲	۲,۳۴۳	۲۸٪	۳,۰۰۲	۲,۳۴۳	۲۸٪
بستری موقت	۱۲۲,۹۹۲,۲۱۴,۱۷۲	۶۵,۵۳۷,۸۲۴,۳۶۰	۸۸٪	۲۵۶,۴۹۴	۲۲۲,۰۴۱	۱۶٪	۴۷۹,۵۱۳	۲۹۵,۱۶۱	۶۲٪	-/۰۴	-/۰۴	۱۸٪	۱,۷۰۲	۸۸۷	۹۲٪	۱,۷۰۲	۸۸۷	۹۲٪
بستری	۸,۲۶۱,۷۰۰,۷۹۵,۲۲۲	۵,۳۳۲,۴۳۲,۶۵۷,۳۷۹	۵۵٪	۶۵۵,۴۲۴	۶۸۲,۳۳۵	-۴٪	۱۲,۶۰۵,۱۲۴	۷,۸۱۴,۹۷۷	۶۱٪	-/۱۱	-/۱۱	-۲٪	۱۱۴,۳۲۷	۷۲,۱۳۰	۵۹٪	۱۱۴,۳۲۷	۷۲,۱۳۰	۵۹٪
جمع کل	۱۹,۴۸۹,۳۱۹,۴۲۲,۸۶۰	۱۲,۹۳۳,۷۵۸,۴۰۶,۱۸۱	۵۱٪	۶۴,۴۹۱,۸۹۱	۶۵,۵۰۰,۰۴۱	-۲٪	۳۰۲,۱۹۶	۱۹۷,۴۶۲	۵۳٪	۱۰/۷۱	۱۰/۶۳	۱٪	۲۶۹,۶۹۵	۱۷۴,۹۵۰	۵۴٪	۲۶۹,۶۹۵	۱۷۴,۹۵۰	۵۴٪

جدول شماره ۵-۳۱: رشد هزینه‌های صندوق کارکنان دولت به تفکیک هر خدمت در سال ۹۳ نسبت به سال ۹۲

هزینه‌های درمان کارکنان دولت در سال ۹۳ نسبت به سال ۹۲، ۵۱٪ رشد مثبت داشته است. بیشترین رشد میانگین هزینه‌ها مربوط به توانبخشی به میزان ۷۵٪ و پزشک متخصص و فوق تخصص به میزان ۶۵٪ می‌باشد، سرانه بار مراجعات کارکنان دولت در سال ۹۳ نسبت به سال ۹۲، ۹۲٪ افزایش داشته است. میانگین هزینه‌ها به میزان ۵۳٪ و سرانه هزینه به میزان ۵۴٪ رشد یافته است. افزایش سرانه بار مراجعات این صندوق، علیرغم کاهش متوسط جمعیت به میزان ۲٪ نشان‌دهنده افزایش بیمار دهی این صندوق با توجه به روند افزایش سن بیمه‌شدگان صندوق کارکنان دولت می‌باشد.

گزارش عملکرد سال ۱۳۹۳ سازمان بیمه سلامت
مرکز پزشکی خانواده و نظام ارجاع

متوسط جمعیت سال ۹۳ = ۶,۵۹۲,۳۵۹ متوسط جمعیت سال ۹۲ = ۲,۸۵۸,۳۰۲ درصد رشد جمعیت = ۱۳۱٪

نوع خدمت	هزینه ۹۳	هزینه ۹۲	درصد رشد	بار مراجعه ۹۳	بار مراجعه ۹۲	درصد رشد	میانگین هزینه ۹۳	میانگین هزینه ۹۲	درصد رشد	سرانه ۹۳	سرانه ۹۲	درصد رشد
پزشک عمومی	۱,۰۰۷۸,۱۹۷,۷۱۱,۴۴۱	۳۵۵,۶۷۷,۰۳۰,۱۳۳	۲۰۳٪	۱۲,۴۷۳,۷۳۰	۷,۲۶۳,۲۳۱	۷۲٪	۸۶,۴۳۷	۴۸,۹۷۰	۷۲٪	۱۳,۶۲۹	۱۰,۳۷۰	۳۱٪
پزشک متخصص و فوق تخصص	۸۹۵,۲۰۷,۹۶۱,۴۹۲	۳۷۹,۵۳۱,۷۵۰,۴۲۷	۱۳۶٪	۹,۷۴۹,۱۹۲	۶,۷۴۵,۹۱۶	۴۵٪	۹۱,۸۲۴	۵۶,۲۶۱	۶۳٪	۱۱,۳۱۶	۱۱,۰۶۵	۲٪
دندان پزشکی	۵۶۶,۹۳۰,۱۳۵,۰۶۷	۲۰,۴۶۵,۲۸۵,۵۱۲	۱۷۷٪	۶۳۰,۶۰۳	۳۴۱,۷۶۲	۸۵٪	۸۹,۹۰۳	۵۹,۸۸۲	۵۰٪	۷۱۷	۵۹۷	۲۰٪
داروخانه	۳,۹۸۶,۱۴۵,۰۷۶,۱۸۴	۲,۱۶۳,۵۷۱,۹۴۲,۶۰۰	۸۴٪	۱۸,۹۸۱,۷۷۵	۱۱,۹۹۴,۵۶۹	۵۸٪	۲۰۹,۹۹۹	۱۸۰,۳۷۹	۱۶٪	۵۰,۳۸۸	۶۳,۰۷۹	-۲۰٪
آزمایشگاه	۶۱۹,۶۵۸,۷۱۳,۲۸۸	۲۷۵,۵۰۴,۶۰۹,۹۱۱	۱۲۵٪	۳,۷۱۸,۲۳۲	۲,۴۵۹,۱۹۵	۵۱٪	۱۶۶,۶۵۴	۱۱۲,۰۳۰	۴۹٪	۷۸۳۳	۸۰,۳۲	-۲٪
پرتو پزشکی	۶۳۷,۷۹۷,۸۳۷,۸۶۳	۳۳۹,۰۰۴,۸۳۰,۱۰۱	۸۸٪	۲,۴۶۲,۶۸۶	۱,۶۲۷,۱۱۹	۵۱٪	۲۵۸,۹۸۵	۲۰۸,۳۴۷	۲۴٪	۸۰,۶۲	۹,۸۸۴	-۱۸٪
توانبخشی	۵۹,۹۱۴,۳۸۳,۱۰۹	۲۸,۰۳۶,۲۶۶,۱۰۹	۱۱۴٪	۶۸,۳۷۷	۵۷,۳۱۸	۲۰٪	۸۷۶,۲۳۶	۴۸۹,۹۹۰	۷۹٪	۷۵۷	۸۱۷	-۷٪
دیالیز و خدمات بیماران خاص	۱,۴۳۳,۸۵۹,۴۸۰,۴۷۷	۸۱۲,۹۹۶,۳۶۰,۱۶۸	۷۶٪	۱,۴۸۲,۵۰۹	۱,۴۹۸,۶۱۰	-۱٪	۹۶۷,۱۸۵	۵۴۲,۵۰۰	۷۸٪	۱۸,۱۲۵	۲۳,۷۰۳	-۲۴٪
سایر خدمات (سرپایی)	۱۵۷,۷۱۷,۴۷۹,۴۹۲	۱۰۶,۷۶۵,۴۳۹,۳۸۸	۴۸٪	۴۵,۰۹۰	۳۱,۱۰۶	۴۵٪	۳,۴۹۷,۸۳۷	۳,۴۳۲,۳۱۰	۲٪	۱,۹۹۴	۳,۱۱۳	-۳۶٪
بستری موقت	۱۱۹,۸۹۰,۳۶۹,۰۸۸	۴۲,۸۵۶,۲۰۴,۸۹۱	۱۸۰٪	۲۹۳,۰۶۴	۱۳۶,۵۲۲	۱۱۵٪	۴۰۹,۰۹۲	۳۱۳,۹۱۴	۳۰٪	۱,۵۱۶	۱,۲۴۹	۲۱٪
بستری	۱۰,۹۴۰,۷۷۵,۱۱۴,۴۱۱	۵,۴۸۹,۵۹۳,۲۳۹,۵۹۰	۹۹٪	۱۰,۳۸,۲۲۰	۸۴۶,۷۶۲	۲۳٪	۱۰,۵۳۸,۰۱۲	۶,۴۸۳,۰۴۲	۶۳٪	۱۳۸,۳۰۱	۱۶۰,۰۴۸	-۱۴٪
جمع کل	۱۹,۹۸۵,۸۵۷,۲۶۱,۹۱۲	۱۰,۰۱۴,۰۰۳,۰۴۸,۸۳۰	۱۰۰٪	۵۰,۹۴۳,۴۷۸	۳۳,۰۰۲,۰۰۹	۵۴٪	۳۹۲,۳۱۴	۳۰۳,۴۳۶	۲۹٪	۲۵۲,۶۳۹	۲۹۱,۹۵۷	-۱۳٪

جدول شماره ۵-۳: رشد هزینه‌های صندوق خویش‌فرمایان به تفکیک هر خدمت در سال ۹۳ نسبت به سال ۹۲

هزینه‌های درمان ایرانیان و بیمه همگانی در مقایسه با سال ۹۲، ۱۰۰٪ افزایش داشته است. در این صندوق بیشترین رشد میانگین هزینه مربوط به توانبخشی (۷۹٪) و دیالیز و خدمات بیماران خاص (۷۸٪) می‌باشد. در مجموع سرانه عملکردی هزینه این صندوق نسبت به سال گذشته ۱۳٪ کاهش نشان می‌دهد. کاهش سرانه هزینه و سرانه بار مراجعات این صندوق و رشد ۵۴ درصدی کلی بیمه‌شدگان ایرانیان نشان‌دهنده تأثیر طرح بیمه همگانی سلامت و رشد ۱۳۱ درصدی جمعیت این صندوق بر هزینه و بار مراجعات این صندوق می‌باشد.

گزارش عملکرد سال ۱۳۹۳ سازمان بیمه سلامت
مرکز پزشکی خانواده و نظام ارجاع

متوسط جمعیت سال ۹۳- ۱,۷۷۳,۹۰۰ متوسط جمعیت سال ۹۲- ۱,۸۶۴,۸۷۴ درصد رشد جمعیت = ۵٪-

نوع خدمت	هزینه ۹۳	هزینه ۹۲	درصد رشد	بار مراجعه ۹۳	بار مراجعه ۹۲	درصد رشد	میانگین هزینه ۹۳	میانگین هزینه ۹۲	درصد رشد	سرنانه بار مراجعه ۹۳	سرنانه بار مراجعه ۹۲	درصد رشد	سرنانه هزینه ۹۳	سرنانه هزینه ۹۲	درصد رشد
پزشک عمومی	۳۳۸,۹۳۶,۰۵۶,۴۱۰	۲۲۰,۲۵۴,۸۶۱,۵۶۱	۵۴٪	۵,۲۵۱,۰۱۳	۵,۱۳۰,۳۹۸	۴٪	۶۲,۳۴۱	۴۲,۹۳۱	۴۸٪	۳/۰۱۷	۲/۷۵۱	۱۰٪	۱۵,۹۲۲	۹,۸۴۲	۶۲٪
پزشک متخصص و فوق تخصص	۳۶۶,۰۷۱,۱۶۲,۷۵۶	۲۱۵,۳۴۲,۶۴۹,۱۰۶	۷۰٪	۳,۸۱۰,۸۱۹	۳,۵۹۰,۶۴۰	۶٪	۹۶,۰۶۱	۵۹,۹۷۳	۶۰٪	۲/۱۴۸	۱/۹۲۵	۱۲٪	۱۷,۱۹۷	۹,۶۲۳	۷۹٪
دندان پزشکی	۱۸,۶۴۰,۵۴۳,۲۶۸	۱۱,۹۲۷,۷۴۱,۵۳۲	۵۶٪	۲۰۰,۹۶۸	۲۰۵,۷۳۱	-۲٪	۹۲,۷۵۴	۵۷,۹۷۷	۶۰٪	-/۱۱۳	-/۱۱۰	۳٪	۸۷۶	۵۳۳	۶۴٪
داروخانه	۱,۴۹۰,۹۷۲,۱۸۴,۲۸۲	۹۸۱,۴۷۸,۴۲۲,۵۰۷	۵۳٪	۸,۳۵۱,۰۷۴	۷,۸۹۹,۹۳۱	۶٪	۱۷۸,۵۳۷	۱۲۴,۲۳۹	۴۴٪	۴/۷۰۸	۴/۲۳۶	۱۱٪	۷۰,۰۴۲	۴۳,۸۵۸	۶۰٪
آزمایشگاه	۲۲۷,۰۸۸,۹۴۱,۳۹۵	۱۳۶,۶۹۰,۸۰۹,۷۳۶	۶۶٪	۱,۳۴۳,۴۵۱	۱,۰۲۳,۰۴۹۹	۹٪	۱۶۹,۰۳۴	۱۱۱,۰۸۶	۵۲٪	-/۷۵۷	-/۶۶۰	۱۵٪	۱۰,۶۶۸	۶,۱۰۸	۷۵٪
پرتوی پزشکی	۲۱۶,۵۲۵,۵۲۲,۴۶۴	۱۴۸,۴۵۲,۲۵۶,۷۱۰	۴۶٪	۷۹۹,۸۹۰	۷۴۷,۳۵۲	۷٪	۲۷,۰۶۹۴	۱۹۸,۶۲۸	۳۶٪	-/۴۵۱	-/۴۰۱	۱۳٪	۱۰,۱۷۲	۶,۶۳۴	۵۳٪
توانبخشی	۴۱,۶۱۰,۶۹۴,۶۳۵	۲۰,۵۶۰,۴۳۲,۰۳۹	۱۰۲٪	۴۵,۵۲۳	۴۱,۲۱۲	۱۰٪	۹۱۴,۰۵۹	۴۹۸,۸۹۴	۸۳٪	-/۰۲۶	-/۰۲۲	۱۶٪	۱,۹۵۵	۹۱۹	۱۱۳٪
دیالیز و خدمات بیماران خاص	۲۱۲,۳۸۵,۷۳۹,۳۵۱	۱۳۳,۴۷۶,۸۵۴,۶۰۰	۵۹٪	۲۱۹,۵۶۴	۲۳۳,۱۱۶	-۶٪	۹۶۷,۳۰۶	۵۷۲,۵۷۶	۶۹٪	-/۱۲۴	-/۱۲۵	-۱٪	۹,۹۷۷	۵,۹۶۵	۶۷٪
سایر خدمات (سرایبی)	۳۳,۱۰۹,۹۳۲,۳۵۳	۲۲,۳۸۵,۸۲۱,۶۱۲	۴۸٪	۱۶,۱۷۶	۱۴,۰۵۵	۱۵٪	۲,۰۴۶,۸۵۵	۱,۵۹۲,۷۳۰	۳۹٪	-/۰۰۹	-/۰۰۸	۲۱٪	۱,۵۵۵	۱,۰۰۰	۵۵٪
بستری موقت	۴۰,۳۳۹,۶۶۸,۱۶۵	۲۲,۴۱۰,۱۵۴,۳۲۵	۸۰٪	۹۵,۱۵۵	۷۵,۴۶۴	۲۶٪	۴۲۳,۸۳۱	۲۹۶,۹۶۵	۴۳٪	-/۰۵۴	-/۰۴۰	۳۳٪	۱,۸۹۵	۱,۰۰۱	۸۹٪
بستری	۲,۷۰۶,۰۰۷,۰۲۰,۶۶۱۲	۱,۶۱۳,۴۹۲,۰۹۳,۲۴۳	۶۸٪	۲۱۶,۷۷۲	۲۲۰,۴۶۷	-۲٪	۱۲,۴۸۳,۱۹۵	۷,۳۱۸,۵۲۰	۷۱٪	-/۱۲۲	-/۱۱۸	۳٪	۱۲۷,۱۲۱	۷۲,۱۰۰	۷۶٪
جمع کل	۵,۶۹۱,۶۷۷,۶۵۱,۶۹۱	۳,۵۲۶,۴۷۲,۰۹۶,۹۷۱	۶۱٪	۲۰,۴۵۰,۴۰۵	۱۹,۳۸۸,۸۶۵	۵٪	۲۷۸,۳۱۶	۱۸۱,۸۸۱	۵۳٪	۱۱/۵۲۹	۱۰/۳۹۷	۱۱٪	۲۶۷,۳۸۱	۱۵۷,۵۸۳	۷۰٪

جدول شماره ۵-۳: رشد هزینه‌های صندوق سایر اقشار به تفکیک هر خدمت در سال ۹۳ نسبت به سال ۹۲

رشد هزینه‌های درمان در صندوق سایر اقشار به میزان ۶۱٪، رشد میانگین هزینه‌ها ۵۳٪ و رشد سرنانه بار مراجعات ۱۱٪ بوده و سرنانه هزینه‌ها ۷۰٪ بوده است، بار مراجعات این صندوق ۵٪ افزایش یافته است. مقایسه عملکرد این صندوق با سال گذشته نشان‌دهنده افزایش درصد رشد میانگین هزینه، سرنانه هزینه و نیز درصد رشد سرنانه بار مراجعه بوده و این امر نشان‌دهنده رشد بیمار دهی این صندوق و رویکرد بیمه‌شدگان به سمت دریافت خدمات پرهزینه است. بیشترین درصد رشد سرنانه هزینه و میانگین هزینه مربوط به خدمات توان‌بخشی بوده است که دریافت خدمات پرهزینه توان‌بخشی توسط بیمه‌شدگان این صندوق را نشان می‌دهد.

گزارش عملکرد سال ۱۳۹۳ سازمان بیمه سلامت
مرکز پزشکی خانواده و نظام ارجاع

متوسط جمعیت سال ۹۳ = ۲۳۰۱۵۰۰۵ متوسط جمعیت سال ۹۲ = ۲۲۰۲۰۲۰۴۶۱ درصد رشد جمعیت = ۱٪-

نوع خدمت	هزینه ۹۳	هزینه ۹۲	درصد رشد	بار مراجعه ۹۳	بار مراجعه ۹۲	درصد رشد	میانگین هزینه ۹۳	میانگین هزینه ۹۲	درصد رشد	بار مراجعه ۹۳	بار مراجعه ۹۲	درصد رشد	هزینه ۹۳	هزینه ۹۲	درصد رشد
پزشک عمومی	۲۵۲,۲۴۹,۰۴۰,۱۱۴	۲۰۲,۲۵۷,۹۴۳,۹۹۸	۲۵٪	۳,۲۲۴,۶۲۵	۳,۷۰۱,۸۱۶	-۱۳٪	۷۸,۲۲۶	۵۴,۶۳۷	۴۳٪	۰/۱۴۰	۰/۱۵۹	-۱۲٪	۹۱۳	۷۲۳	۲۶٪
پزشک متخصص و فوق تخصص	۱,۳۱۱,۷۲۰,۷۱۴,۲۵۵	۶۹۳,۵۳۳,۳۲۵,۰۸۳	۸۹٪	۸,۶۶۰,۸۶۰	۷,۸۵۱,۹۵۰	۱۰٪	۱۵۱,۴۵۴	۸۸,۳۲۶	۷۱٪	۰/۳۷۶	۰/۳۳۷	۱۲٪	۴,۷۵۰	۲,۴۸۰	۹۱٪
دندان پزشکی	۷۰,۵۲۷,۵۲۷,۱۳۸	۴۸,۰۷۷,۱۰۰,۷۷۸	۴۷٪	۷۸۰,۷۹۵	۷۸۸,۳۸۰	-۱٪	۹۰,۲۳۸	۶۰,۹۸۲	۴۸٪	۰/۰۳۴	۰/۰۳۴	۰٪	۲۵۵	۱۷۲	۴۹٪
داروخانه	۲,۵۷۱,۰۷۰,۷۵۶,۲۶۱	۱,۷۰۴,۰۹۳,۶۲۵,۸۹۲	۵۱٪	۹,۰۴۳,۱۸۲	۹,۰۷۲,۹۳۱	۰٪	۲۸۴,۳۱۰	۱۸۷,۸۲۲	۵۱٪	۰/۳۹۳	۰/۳۸۹	۱٪	۹,۳۰۹	۶,۰۹۴	۵۳٪
آزمایشگاه	۴۱۸,۹۶۴,۱۷۸,۵۰۵	۲۸۳,۵۷۷,۵۰۰,۵۲۱	۴۸٪	۲,۱۹۳,۰۴۱	۲,۹۹۲,۲۸۱	-۹٪	۱۵۳,۱۲۸	۹۴,۷۷۰	۶۲٪	۰/۱۱۹	۰/۱۲۸	-۷٪	۱,۵۱۷	۱,۰۱۴	۵۰٪
پرتوی پزشکی	۶۴۶,۱۸۸,۵۷۷,۸۱۱	۴۰۵,۱۷۲,۳۳۱,۲۵۰	۵۹٪	۲,۱۹۳,۸۰۷	۲,۲۲۶,۱۳۲	-۱٪	۲۹۴,۵۵۱	۱۸۲,۰۰۷	۶۲٪	۰/۰۹۵	۰/۰۹۶	۰٪	۲,۳۴۰	۱,۴۴۹	۶۱٪
توانبخشی	۴۶,۱۰۷,۷۶۹,۸۳۲	۲۶,۹۴۷,۷۲۶,۵۵۵	۷۱٪	۵۵,۷۹۶	۵۷,۷۶۳	-۳٪	۸۲۶,۳۶۳	۴۶۶,۵۲۲	۷۷٪	۰/۰۰۲	۰/۰۰۲	-۲٪	۱۶۷	۹۶	۷۳٪
دیالیز و خدمات بیماران خاص	۸۰۵,۴۵۲,۲۰۳,۶۲۴	۵۶۷,۴۹۳,۷۰۸,۶۶۶	۴۲٪	۸۳۲,۸۰۵	۷۹۲,۴۰۹	۵٪	۹۶۷,۱۵۵	۷۱۶,۱۶۲	۳۵٪	۰/۰۳۶	۰/۰۳۴	۶٪	۲,۹۱۶	۲,۰۲۹	۴۴٪
سایر خدمات (سرپایی)	۱۲۳,۱۸۵,۱۶۲,۶۷۳	۹۰,۵۶۹,۲۹۴,۹۲۵	۳۶٪	۶۳,۸۶۶	۵۱,۴۸۱	۲۴٪	۱,۹۲۸,۸۰۷	۱,۷۵۹,۲۷۶	۱۰٪	۰/۰۰۳	۰/۰۰۲	۲۶٪	۴۴۶	۳۲۴	۲۸٪
بستری موقت	۲۱۵,۵۳۸,۱۴۴,۹۸۵	۹۷,۹۵۵,۰۹۶,۵۳۷	۱۲۰٪	۳۸۵,۰۰۸	۲۹۰,۴۸۳	۳۳٪	۵۵۹,۸۲۸	۳۳۷,۲۱۵	۶۶٪	۰/۰۱۷	۰/۰۱۲	۳۴٪	۷۸۰	۳۵۰	۱۲۳٪
بستری	۱۷,۱۰۲,۵۶۴,۴۹۶,۴۷۴	۹,۱۱۸,۸۹۹,۴۴۲,۴۸۳	۸۸٪	۱,۶۴۰,۱۰۰	۱,۶۰۶,۱۱۰	۲٪	۱۰,۴۲۷,۷۵۷	۵,۶۷۷,۶۳۱	۸۴٪	۰/۰۷۱	۰/۰۶۹	۳٪	۶۱,۹۲۵	۳۲,۶۱۱	۹۰٪
سطح ۱	۱۷,۰۳۵,۶۶۳,۳۹۸,۸۱۹	۳,۷۹۹,۷۸۱,۵۸۰,۱۴۴	۳۵۷٪	۶۲,۸۴۲	۱۳,۵۸۹	۳۶۲٪
جمع کل	۴۰,۹۱۹,۲۳۱,۹۷۰,۴۹۱	۱۷,۰۳۸,۳۵۸,۶۷۶,۸۳۲	۱۴۰٪	۲۹,۶۱۶,۸۸۵	۲۹,۴۳۱,۷۳۶	۱٪	۱,۳۸۱,۶۱۸	۵۷۸,۹۱۱	۱۳۹٪	۱/۲۸۷	۱/۲۶۳	۲٪	۱۴۸,۱۶۱	۶۰,۹۲۲	۱۴۳٪

جدول شماره ۵-۳: رشد هزینه‌های صندوق روستاییان به تفکیک هر خدمت در سال ۹۳ نسبت به سال ۹۲

رشد هزینه‌های روستاییان در سال ۹۳ نسبت به سال ۹۲، ۱۴۰٪ می‌باشد که از رشد هزینه‌های سایر صندوق‌ها بیشتر است و علت آن افزایش رشد هزینه‌های سطح ۱ روستاییان به علت رشد ۳۵۰٪ سرانه موردتفاهم در این سطح می‌باشد. رشد بار مراجعات ۱٪، رشد میانگین هزینه ۱۳۹٪ و سرانه هزینه ۱۴۳٪ می‌باشد از آنجایی که سرانه بار مراجعات تنها ۲٪ رشد یافته است، میزان رشد میانگین هزینه و سرانه هزینه این صندوق نشان‌دهنده دریافت خدمات پرهزینه توسط این بیمه‌شدگان می‌باشد.

گزارش عملکرد سال ۱۳۹۳ سازمان بیمه سلامت
مرکز پزشکی خانواده و نظام ارجاع

متوسط جمعیت سال ۹۳=۳۷,۴۰۳,۲۵۰ متوسط جمعیت سال ۹۲=۳۴,۱۸۶,۳۲۲ درصد رشد جمعیت =۹٪

نوع خدمت	هزینه ۹۳	هزینه ۹۲	درصد رشد	بار مراجعه ۹۳	بار مراجعه ۹۲	درصد رشد	میانگین هزینه ۹۳	میانگین هزینه ۹۲	درصد رشد	سرانه بار مراجعه ۹۳	سرانه بار مراجعه ۹۲	درصد رشد	سرانه هزینه ۹۳	سرانه هزینه ۹۲	درصد رشد
پزشک عمومی	۲,۷۳۸,۴۱۴,۹۹۵,۵۶۲	۱,۴۸۵,۴۱۲,۹۱۷,۷۵۰	۸۴٪	۳۵,۸۳۳,۸۳۲	۳۰,۹۷۷,۲۰۳	۱۵٪	۷۶,۷۴۷	۴۷,۹۵۲	۶۰٪	۰/۹۵۴	۰/۹۰۶	۵٪	۶,۱۰۱	۳,۶۲۱	۶۸٪
پزشک متخصص و فوق تخصص	۳,۹۳۲,۰۸۵,۷۹۷,۱۷۹	۲,۱۳۰,۷۷۹,۶۶۱,۹۳۳	۸۵٪	۳۵,۸۳۳,۸۳۲	۳۲,۰۷۸,۱۵۴	۱۲٪	۱۰۹,۷۳۱	۶۶,۴۲۵	۶۵٪	۰/۹۵۸	۰/۹۳۸	۲٪	۸,۷۶۱	۵,۱۹۴	۶۹٪
دندان پزشکی	۲۳۲,۹۶۱,۲۵۵,۷۸۲	۱۵۰,۵۸۳,۳۳۳,۹۴۰	۵۵٪	۲,۶۷۴,۶۶۶	۲,۵۷۰,۶۵۱	۴٪	۸۷,۰۹۹	۵۸,۵۷۸	۴۹٪	۰/۰۷۲	۰/۰۷۵	-۵٪	۵۱۹	۳۶۷	۴۱٪
داروخانه	۱۳,۴۹۳,۰۴۱,۷۰۶,۸۰۰	۸,۶۵۵,۳۱۳,۶۹۸,۸۷۶	۵۶٪	۶۰,۵۱۳,۹۰۱	۵۲,۵۷۹,۵۲۰	۱۳٪	۲۲۲,۹۷۴	۱۶۱,۵۴۱	۳۸٪	۱/۶۱۸	۱/۵۶۷	۳٪	۳,۰۶۲	۲۱,۰۹۸	۴۲٪
آزمایشگاه	۲,۳۰۱,۵۸۷,۵۲۹,۶۱۰	۱,۳۵۱,۳۶۷,۵۶۶,۹۹۵	۷۰٪	۱۳,۴۸۳,۰۳۸	۱۲,۱۹۶,۸۷۳	۱۱٪	۱۷۰,۷۰۲	۱۱۰,۷۹۶	۵۴٪	۰/۳۶۰	۰/۳۵۷	۱٪	۵,۱۲۸	۳,۲۹۴	۵۶٪
پرتو پزشکی	۲,۵۸۸,۲۰۱,۶۴۴,۸۱۲	۱,۶۳۴,۸۱۱,۱۴۷,۴۱۲	۵۸٪	۸,۹۷۱,۷۰۷	۸,۱۳۶,۰۵۸	۱۰٪	۲۸۸,۴۸۵	۲۰۰,۹۳۴	۴۴٪	۰/۲۴۰	۰/۲۳۸	۱٪	۵,۷۶۶	۳,۹۸۵	۴۵٪
توانبخشی	۳۱۳,۷۶۶,۴۳۴,۱۷۱	۱۷۳,۳۴۵,۵۲۷,۱۲۰	۸۱٪	۳,۶۱۶,۰۰۱	۳,۵۳,۵۶۱	۲٪	۸۶۷,۷۱۵	۴۹۰,۲۸۵	۷۷٪	۰/۰۱۰	۰/۰۱۰	-۷٪	۶۹۹	۴۲۳	۶۵٪
دیالیز و خدمات بیماران خاص	۳,۰۸۹,۵۳۴,۷۵۲,۹۶۴	۱,۹۵۵,۱۱۶,۶۳۵,۵۶۱	۵۸٪	۳,۱۹۴,۸۹۹	۳,۱۹۶,۲۳۶	۰٪	۹۶۷,۰۲۱	۶۱۱,۶۹۳	۵۸٪	۰/۰۸۵	۰/۰۹۳	-۹٪	۶,۸۸۳	۴,۷۶۶	۴۴٪
سایر خدمات (سرپایی)	۵۲,۰۹۳,۰۷۸۲,۱۲۶	۳۹۲,۹۰۳,۴۵۶,۲۷۴	۳۵٪	۲,۰۷۸,۵۰۰	۱,۵۴۲,۲۱۱	۳۵٪	۲,۵۵۴,۳۹۴	۲,۵۴۷,۸۳۰	۰٪	۰/۰۰۶	۰/۰۰۵	۲۳٪	۱,۱۸۳	۹۵۸	۲۴٪
بستری موقت	۴۹۸,۷۵۰,۳۹۶,۴۱۰	۲۲۸,۷۵۹,۲۸۰,۱۱۳	۱۱۸٪	۱۰,۲۹۷,۲۲۱	۷۲۴,۵۱۰	۴۲٪	۴۸۴,۳۵۵	۳۱۵,۷۴۳	۵۳٪	۰/۰۲۸	۰/۰۲۱	۳۰٪	۱,۱۱۱	۵۵۸	۹۹٪
بستری	۳۹,۰۱۱,۰۴۷,۶۱۲,۷۱۹	۲۱,۵۵۴,۴۱۷,۴۲۲,۶۹۵	۸۱٪	۳,۵۵۰,۵۱۶	۳,۲۵۵,۶۷۴	۶٪	۱۰,۹۸۷,۴۳۰	۶,۴۲۳,۲۷۵	۷۱٪	۰/۰۹۵	۰/۰۹۸	-۳٪	۸۶,۹۱۵	۵۲,۵۴۲	۶۵٪
سطح ۱ روستاییان	۱۷,۳۵۵,۶۳۳,۳۹۸,۸۱۹	۳,۷۹۹,۷۸۱,۵۸۰,۱۴۴	۳۵۷٪	۰/۰۰۰	۰/۰۰۰	.	۳۸,۶۶۸	۹,۲۶۲	۳۱۷٪
جمع کل	۸۶,۰۸۵,۹۸۶,۳۰۶,۹۵۴	۴۳,۵۱۲,۵۹۲,۲۲۸,۸۱۳	۹۸٪	۱۶۵,۵۰۲,۶۵۹	۱۴۷,۳۲۲,۶۵۱	۱۲٪	۵۲۰,۱۴۹	۲۹۵,۳۵۶	۷۶٪	۴/۴۲۵	۴/۳۰۹	۳٪	۱۹۱,۷۹۷	۱۰۶,۰۶۷	۸۱٪

جدول شماره ۵-۳: رشد هزینه‌های مجموع صندوق‌ها به تفکیک هر خدمت در سال ۹۳ نسبت به سال ۹۲

در تحلیل رشد هزینه‌ها متوسط جمعیت بیمه‌شده هر صندوق باید مدنظر قرار گیرد. با توجه به اینکه رفتار درمانی بیمه‌شدگان صندوق‌های مختلف و دسترسی آن‌ها به خدمات و تعهدات سازمان در قبال آن‌ها متفاوت می‌باشد، لذا جدول فوق از لحاظ بررسی هزینه‌ها، بار مراجعات و میانگین هزینه‌های خدمات ارزشمند بوده، لیکن از نظر بررسی رشد سرانه بار مراجعات و سرانه هزینه بیمه‌شدگان قابل اعتماد نمی‌باشد. هزینه‌های درمان مجموعاً ۹۸٪ و میانگین هزینه هر بار مراجعه ۷۶٪ رشد داشته و بار مراجعات بیمه‌شدگان ۱۲٪ رشد نشان می‌دهد. در تحلیل وضعیت شاخص‌های هزینه‌ای سال ۹۳، لازم است با در نظر گرفتن رشد ۹ درصدی متوسط جمعیت بیمه‌شدگان در سال ۹۳ نسبت به ۹۲ تأثیر طرح تحول نظام سلامت، ابلاغ کتاب ارزش‌های نسبی خدمات سلامت و طرح بیمه همگانی سلامت بر هزینه و بار مراجعات بیمه‌شدگان مدنظر قرار گیرد.

توزیع هزینه‌ها در بین استان‌های مختلف

در صندوق کارکنان دولت، بیمه همگانی، سایر اقشار و بیماران خاص، استان تهران، در سطح ۱ روستاییان استان خراسان رضوی، در سطح ۲ و ۳ استان فارس و در مجموع سه سطح، استان تهران بالاترین هزینه‌های درمانی را داشته‌اند.

کمترین هزینه‌های درمانی صندوق کارکنان دولت در استان خراسان شمالی، بیمه همگانی در استان کهگیلویه و بویر احمد، سایر اقشار در استان خراسان جنوبی، روستاییان سطح ۱ در استان قم، روستاییان سطح ۲ و ۳ در استان البرز و بیماران خاص در استان ایلام مشاهده می‌شود. در مجموع ۱۴٪ هزینه‌های سازمان (بالاترین درصد) متعلق به استان تهران و کمترین درصد هزینه‌ها (۰/۶٪) متعلق به استان سمنان می‌باشد.

جدول شماره ۵-۳۷ و ۵-۴۲: بیشترین میانگین هزینه در تمامی صندوق‌ها و صندوق بیماران خاص مربوط به استان تهران می‌باشد. کمترین میانگین هزینه در صندوق کارکنان دولت مربوط به استان کهگیلویه و بویر احمد، خویش‌فرما و سایر اقشار مربوط به استان ایلام، در سطح ۲ و ۳ روستاییان مربوط به استان گیلان، بیماران خاص مربوط به استان سیستان و بلوچستان و در مجموع صندوق‌ها نیز مربوط به استان ایلام می‌شود.

جدول شماره ۵-۳۹: بیشترین سرانه عملکردی در صندوق کارکنان دولت مربوط به استان یزد، در صندوق خویش‌فرما مربوط به استان یزد، در صندوق سایر اقشار مربوط به استان تهران، در سطح ۱ روستاییان مربوط به استان البرز، در سطح ۲ و ۳ روستاییان مربوط به استان تهران، در صندوق بیماران خاص مربوط به خراسان شمالی و در مجموع صندوق‌ها مربوط به استان تهران می‌شود. کمترین سرانه عملکردی در صندوق کارکنان دولت مربوط به استان هرمزگان، در صندوق خویش‌فرما مربوط به استان خراسان شمالی، در صندوق سایر اقشار مربوط به استان هرمزگان، در سطح ۱ روستاییان مربوط به استان گیلان، در سطح ۲ و ۳ روستاییان مربوط به استان خراسان شمالی، در صندوق بیماران خاص مربوط به سیستان و بلوچستان و در مجموع صندوق‌ها مربوط به استان خراسان شمالی می‌شود.

جدول شماره ۵-۴۰: بار مراجعات بیمه‌شدگان هر صندوق را در استان‌های مختلف نشان می‌دهد. بیشترین بار مراجعات در صندوق سایر اقشار مربوط به استان خراسان رضوی، سطح ۲ و ۳ روستاییان مربوط به استان فارس و در سایر صندوق‌ها مربوط به استان تهران می‌شود. کمترین بار مراجعات در صندوق کارکنان دولت مربوط به استان خراسان شمالی، بیمه همگانی مربوط به سمنان، سایر اقشار مربوط به سمنان، سطح ۲ و ۳ روستاییان مربوط به استان البرز و بیماران خاص مربوط به استان ایلام می‌شود. در مجموع صندوق‌ها کمترین بار مراجعه در استان سمنان و بیشترین بار مراجعه در استان تهران مشاهده می‌شود.

جدول شماره ۵-۴۱: بیشترین سرانه بار مراجعات در صندوق کارکنان دولت مربوط به استان یزد، در صندوق خویش‌فرما مربوط به استان ایلام، در صندوق سایر اقشار مربوط به استان ایلام، در سطح ۲ و ۳ روستاییان مربوط به استان فارس، در صندوق بیماران خاص مربوط به خراسان شمالی و در مجموع صندوق‌ها مربوط به استان قم می‌شود. کمترین سرانه بار مراجعات در صندوق کارکنان دولت مربوط به استان تهران، در صندوق خویش‌فرما مربوط به استان البرز، در صندوق سایر اقشار مربوط به استان هرمزگان، سطح ۲ و ۳ روستاییان مربوط به استان قزوین، در صندوق بیماران خاص مربوط به کهگیلویه و بویر احمد و در مجموع صندوق‌ها مربوط به استان هرمزگان می‌شود.

گزارش عملکرد سال ۱۳۹۳ سازمان بیمه سلامت
مرکز پزشکی خانواده و نظام ارجاع

استان	کارکنان دولت	خویش فرمایان	سایر اقشار	روستاییان سطح ۱	روستاییان سطح ۲ و ۳	بیماران خاص	جمع کل
آذربایجان شرقی	۹۶۱،۸۲۵،۴۷۶،۵۶۲	۹۲۲،۹۲۶،۹۰۴،۲۶۳	۲۵۵،۱۵۰،۵۹۱،۰۶۹	۹۹۹،۴۱۸،۴۱۲،۴۳۶	۱،۱۸۹،۳۲۰،۸۶۸،۱۴۵	۳۰۷،۱۲۸،۲۲۵،۶۶۷	۴،۶۳۵،۷۸۰،۴۷۸،۱۴۲
آذربایجان غربی	۵۵۵،۸۱۴،۸۶۵،۰۱۰	۹۱۴،۶۴۱،۶۲۲،۶۲۱	۱۶۲،۹۶۰،۲۱۵،۳۱۸	۹۰۸،۹۳۳،۰۸۵،۶۷۳	۱،۱۵۷،۱۱۰،۴۴۲،۶۱۲	۲۱۶،۰۲۶،۷۵۸،۰۰۴	۳،۹۱۵،۴۸۶،۹۹۰،۰۰۳۸
اردبیل	۲۸۱،۶۱۹،۵۴۶،۲۸۱	۳۳۱،۸۲۲،۷۴۲،۳۲۲	۱۲۷،۸۹۰،۹۱۷،۳۲۷	۳۹۶،۰۵۰،۹۱۹،۹۹۱	۴۱۳،۳۴۲،۵۸۸،۵۷۴	۷۷،۳۷۹،۰۶۸،۳۰۴	۱،۶۲۸،۱۰۵،۷۸۲،۸۹۹
اصفهان	۱،۴۸۵،۶۹۴،۱۴۷،۷۶۷	۹۳۷،۶۰۵،۰۶۲،۶۴۳	۴۰۳،۰۳۱،۳۲۲،۹۲۰	۴۹۳،۳۸۶،۲۵۸،۱۰۰	۷۳۷،۰۷۳،۸۷۸،۵۳۱	۲۸۹،۴۵۲،۸۴۲،۰۱۳	۴،۳۴۶،۲۴۳،۵۱۱،۹۷۴
البرز	۳۶۴،۷۴۱،۳۳۲،۲۹۷	۴۲۸،۴۰۸،۸۶۱،۸۸۵	۶۰،۹۴۶،۹۰۳،۰۹۳	۱۳۸،۶۳۳،۷۵۶،۸۲۵	۷۷،۶۸۶،۰۶۵،۲۸۰	۱۰۶،۶۸۶،۰۶۸،۲۷۸	۱،۱۷۷،۰۹۳،۳۸۷،۶۵۸
ایلام	۱۴۵،۸۰۸،۷۵۳،۸۳۷	۵۷۰،۰۸۱،۱۱۲،۸۳۷	۷۱،۱۳۲،۷۸۳،۶۹۴	۲۰۴،۸۹۰،۴۲۰،۸۶۱	۱۳۶،۳۱۸،۴۶۴،۸۶۸	۲۲،۸۶۳،۹۷۳،۵۱۵	۶۳۸،۰۲۲،۵۰۹،۶۰۲
بوشهر	۱۶۹،۱۷۹،۱۳۴۷،۹۸۵	۶۸،۸۵۱،۳۰۰،۳۳۸	۴۴،۹۹۵،۶۴۱،۵۶۱	۳۱۱،۵۰۳،۵۰۱،۸۰۱	۲۲۸،۲۳۳،۶۲۴،۱۷۰	۵۴،۶۰۶،۰۱۲،۷۵۳	۸۷۷،۹۸۱،۴۵۸،۶۰۸
تهران	۴،۰۶۱،۹۲۸،۷۰۱،۰۸۳	۴،۴۲۶،۹۷۰،۰۵۰،۶۹۴	۷۰۷،۸۷۹،۵۳۰،۲۶۹	۲۹۳،۷۶۰،۷۶۸،۰۶۷	۱،۲۶۹،۲۸۲،۶۰۶،۳۵۹	۱،۲۸۴،۱۶۳،۱۲۰،۰۹۴	۱۲،۰۴۳،۹۸۴،۷۷۶،۵۶۶
چهارمحال و بختیاری	۲۰۱،۴۱۷،۵۸۰،۰۰۳۴	۸۵،۶۸۷،۰۰۶،۴۴۳	۶۳،۱۱۰،۸۴۸،۸۹۰	۳۴۸،۶۲۳،۹۳۵،۱۲۲	۳۷۵،۴۹۱،۱۰۰،۷۸۱	۵۰،۴۶۰،۶۰۲،۹۳۵	۱،۱۲۴،۷۹۱،۰۷۴،۰۰۵
خراسان جنوبی	۱۴۴،۶۴۵،۲۵۲،۸۵۴	۷۰،۱۲۸،۹۳۳،۴۹۰	۳۵،۱۸۱،۲۸۱،۹۸۵	۳۰۷،۴۰۹،۸۱۰،۳۳۹	۲۸۵،۰۵۵،۴۴۶،۳۶۹	۳۶،۳۳۱،۰۸۶،۹۳۰	۸۷۸،۷۵۱،۹۱۱،۹۶۷
خراسان رضوی	۱،۴۷۱،۵۳۸،۹۰۷،۶۷۸	۱،۸۸۴،۳۰۶،۲۴۲،۳۴۲	۵۷۵،۷۶۳،۵۸۸،۳۳۸	۱،۴۳۳،۹۰۶،۶۷۱،۰۰۵	۲،۰۶۵،۹۴۹،۶۳۱،۷۰۱	۴۸۰،۸۳۵،۵۴۵،۲۳۶	۷،۹۱۲،۳۰۰،۵۸۶،۳۹۰
خراسان شمالی	۱۰۷،۸۸۵،۵۳۸،۸۳۴	۱۳۳،۶۳۲،۵۶۱،۱۶۴	۵۱،۹۷۲،۰۱۲،۴۰۷	۴۰۲،۷۴۷،۷۸۰،۷۲۵	۳۱۸،۰۷۴،۲۳۴،۶۳۳	۳۸،۸۹۱،۲۱۹،۷۱۰	۱،۰۵۳،۲۱۳،۳۴۷،۴۸۳
خوزستان	۹۱۲،۰۳۷،۶۸۹،۸۰۹	۱،۱۶۷،۱۵۱،۳۲۱،۵۷۸	۳۰۹،۵۷۶،۵۴۳،۵۵۳	۱،۱۸۶،۹۸۰،۲۸۰،۱۲۲	۱،۳۶۶،۷۱۹،۲۹۷،۴۰۴	۲۲۰،۱۸۴،۴۷۰،۵۳۸	۵،۱۶۳،۶۴۹،۶۰۳،۰۱۴
زنجان	۲۰۶،۵۵۸،۲۹۱،۸۰۷	۱۶۳،۹۹۰،۰۱۰،۲۷۱۰	۸۲،۰۰۰،۲۸۸،۲۱۳	۳۰۹،۵۷۲،۳۱۱،۸۹۹	۳۷۲،۹۲۴،۹۵۱،۵۱۳	۴۵،۴۶۷،۲۶۶،۲۳۳	۱،۱۸۰،۵۱۳،۲۱۲،۴۱۵
سمنان	۱۸۲،۶۵۵،۹۵۱،۷۸۹	۶۴،۰۳۷،۰۲۰،۳۴۸	۴۰،۸۰۶،۷۰۷،۱۱۰	۸۷،۹۶۱،۲۸۵،۷۸۲	۱۰۸،۸۳۴،۹۳۳،۰۰۰	۳۲،۶۷۰،۷۷۵،۰۸۲	۵۱۷،۹۶۷،۳۴۵،۱۱۱
سیستان و بلوچستان	۳۱۹،۱۴۲،۳۰۰،۸۹۰	۴۲۳،۷۵۸،۷۱۰،۱۹۰	۴۶،۲۳۴،۸۳۷،۹۳۴	۱۰،۹۵۲،۶۰۵،۷۴۷،۷۸۸	۱،۲۱۹،۰۲۸،۷۱۱،۰۵۸	۱۴۴،۳۳۰،۹۱۹،۷۹۴	۳،۲۴۷،۸۴۶،۰۵۴،۶۴۴
فارس	۱،۴۴۸،۳۵۷،۶۷۴،۲۹۵	۱،۰۴۵،۷۳۵،۷۲۱،۱۲۱	۴۳۰،۷۶۲،۷۱۳،۷۴۰	۱،۳۲۵،۶۳۴،۳۳۹،۵۷۲	۳،۰۰۵،۰۱۶،۱۸۷،۵۳۴	۴۰۰،۲۹۲،۵۹۱،۰۰۳	۷،۶۵۵،۷۸۹،۲۲۷،۳۶۵
قزوین	۱۸۷،۴۶۴،۵۵۳،۵۸۰	۱۹۵،۵۰۹،۷۲۹،۶۷۲	۵۹،۱۱۹،۲۷۳،۷۶۷	۲۵۰،۸۰۳،۰۳۵،۹۷۷	۲۲۰،۴۱۷،۴۴۰،۸۵۱	۴۳،۸۵۲،۳۷۱،۵۰۲	۹۵۷،۱۶۶،۴۰۵،۳۴۹
قم	۲۲۲،۵۶۴،۹۱۶،۴۳۴	۴۷۷،۳۵۸،۲۵۹،۵۹۶	۲۲۴،۷۱۶،۹۳۹،۱۲۱	۴۶۳،۰۸۳،۳۴۶،۱۷۴	۱۱۴،۹۱۷،۵۵۴،۹۲۱	۱۰۳،۳۱۰،۰۵۴،۳۵۷۰	۱،۱۸۹،۱۷۶،۵۵۹،۸۱۶
کردستان	۲۵۱،۱۸۶،۰۶۱،۴۵۸	۴۸۴،۶۸۲،۸۸۸،۷۳۲	۱۰۸،۰۷۶،۰۰۸،۷۳۳	۴۶۰،۸۲۱،۶۳۳،۲۳۱	۴۷۴،۷۰۱،۵۸۹،۲۴۱	۹۵،۴۶۹،۹۴۶،۴۲۵	۱،۸۷۴،۹۳۸،۱۱۷،۸۲۰
کرمان	۵۵۶،۴۲۰،۵۶۵،۲۷۶	۳۵۴،۰۵۵،۵۵۰،۵۶۴	۱۳۱،۰۷۲،۷۵۶،۶۸۶	۱،۰۱۰،۸۰۲،۴۶۶،۹۴۹	۱،۰۷۸،۵۳۷،۱۱۳،۲۷۱	۱۴۹،۸۷۷،۱۰۶،۴۵۵	۳،۲۷۰،۷۶۵،۵۵۹،۲۰۱
کرمانشاه	۴۴۶،۱۲۷،۴۳۴،۹۷۷	۵۹۰،۴۹۵،۹۳۷،۱۶۴	۱۷۸،۴۰۲،۴۹۷،۱۷۸	۴۹۵،۳۷۴،۹۲۷،۶۳۹	۶۲۴،۶۴۵،۲۳۲،۷۷۹	۱۱۳،۸۸۶،۹۴۰،۷۰۸	۲،۴۴۹،۰۷۸،۹۶۰،۴۴۵
کهگیلویه و بویراحمد	۱۹۷،۴۳۹،۲۰۰،۰۸۴	۴۷،۸۷۸،۹۵۹،۴۵۱	۸۷،۹۹۰،۰۹۷،۵۴۶	۲۶۱،۱۴۴،۹۶۵،۸۱۲	۲۲۰،۴۴۶،۱۵۲،۵۴۵	۳۶،۳۸۶،۲۵۹،۵۳۸	۸۵۱،۲۸۵،۷۳۹،۹۷۶
گلستان	۳۹۵،۹۶۵،۴۸۹،۷۸۹	۲۶۳،۶۳۲،۶۹۶،۵۵۹	۱۲۹،۳۰۲،۲۲۱،۲۱۰	۷۰۵،۹۷۰،۸۷۷،۱۸۰	۸۳۷،۰۵۲،۶۵۵،۴۵۲	۱۲۹،۳۴۳،۱۱۵،۴۰۸	۲،۴۶۱،۲۶۷،۰۵۵،۵۹۸
گیلان	۶۵۳،۵۶۰،۶۰۶،۸۲۰	۳۴۹،۸۵۲،۵۶۷،۰۷۵	۱۶۶،۹۹۸،۲۲۴،۲۴۸	۶۹۳،۲۱۴،۶۱۶،۹۶۶	۷۸۰،۰۱۹،۳۰۶،۷۱۲	۱۸۷،۷۵۰،۰۸۲،۱۸۴	۲،۸۳۰،۶۹۵،۴۰۰،۰۰۵
لرستان	۲۹۲،۶۷۹،۳۹۱،۲۲۵	۲۹۲،۰۳۹،۴۵۸،۶۶۹	۱۱۶،۸۴۶،۶۶۷،۵۸۶	۵۵۷،۶۳۳،۷۰۳،۶۷۳	۵۱۷،۱۵۸،۹۶۲،۸۲۴	۸۶،۲۵۶،۶۶۷،۶۱۰	۱،۸۶۳،۶۱۴،۸۵۱،۶۸۷
مازندران	۹۸۶،۷۶۸،۲۸۹،۹۲۰	۴۹۲،۶۲۵،۰۰۹،۱۴۱	۲۵۶،۹۶۱،۴۱۶،۹۸۴	۹۷۲،۲۱۰،۲۱۳،۷۹۶	۱،۰۳۵،۹۸۹،۲۸۶،۸۱۴	۲۴۴،۶۵۷،۹۸۹،۷۱۲	۳،۹۸۹،۲۱۲،۲۰۶،۶۶۷
مرکزی	۲۵۱،۷۶۵،۲۹۱،۸۱۵	۱۷۸،۹۹۵،۶۹۵،۳۹۵	۱۰۳،۷۲۵،۱۴۵،۱۱۳	۳۰۸،۶۱۷،۸۹۷،۹۸۱	۳۱۱،۳۷۰،۱۱۳،۹۰۹	۶۱،۷۶۰،۰۸۳،۴۹۲	۱،۲۱۶،۲۳۴،۲۲۷،۶۰۵
هرمزگان	۱۷۸،۳۱۶،۹۵۰،۵۶۹	۱۴۵،۴۳۲،۶۴۴،۱۱۰	۴۱،۸۳۰،۶۴۲،۹۹۸	۶۴۸،۴۴۱،۴۲۶،۹۰۹	۶۳۳،۲۵۷،۱۵۴،۵۲۲	۹۵،۴۱۳،۸۰۶،۶۵۳	۱،۷۴۲،۵۹۲،۸۴۵،۶۶۱
همدان	۳۵۱،۸۰۷،۲۳۶،۱۹۲	۳۲۹،۴۱۶،۷۴۹،۹۰۰	۱۶۷،۹۲۵،۱۹۳،۵۹۵	۵۷۱،۵۱۹،۷۰۵،۳۹۶	۷۲۹،۰۳۳،۸۷۱،۶۱۹	۸۷،۴۳۵،۱۷۰،۶۷۷	۲،۲۳۷،۱۲۸،۴۲۷،۳۷۹
یزد	۳۹۹،۲۶۷،۷۹۳،۶۸۵	۱۹۸،۸۸۹،۰۲۷،۸۶۷	۹۶،۳۳۰،۸۰۵،۵۴۹	۱۲۸،۲۴۵،۴۷۸،۱۲۱	۲۸۲،۵۰۵،۴۵۷،۸۲۹	۵۰۰۷۰،۱۲۴،۸۱۳	۱،۱۵۵،۳۰۸،۶۸۷،۸۶۴
جمع کل	۱۸،۳۹۵،۹۴۴،۱۴۵،۸۳۶	۱۷،۵۲۷،۵۴۸،۳۷۲،۸۷۴	۵،۳۲۸،۰۸۴،۸۱۷،۶۲۵	۱۷،۲۵۵،۶۳۳،۲۹۹،۰۲۲	۲۲،۱۸۵،۵۰۴،۹۱۵،۸۳۱	۵،۲۹۳،۲۴۰،۶۵۵،۷۶۶	۸۶،۰۸۵،۹۸۶،۳۰۶،۹۵۴

جدول شماره ۵-۳: هزینه هر صندوق در سال ۹۳ به تفکیک استان

گزارش عملکرد سال ۱۳۹۳ سازمان بیمه سلامت
مرکز پزشکی خانواده و نظام ارجاع

استان	جمع کل هزینه ها	جمع بار مراجعات	میانگین هزینه ها
آذربایجان شرقی	۴,۶۳۵,۷۸۰,۴۷۸,۱۴۲	۸,۴۲۲,۵۷۱	۵۵۰,۴۰۰
آذربایجان غربی	۳,۹۱۵,۴۸۶,۹۹۰,۰۳۸	۷,۰۷۷,۴۲۶	۵۵۳,۲۳۶
اردبیل	۱,۶۲۸,۱۰۵,۷۸۲,۸۹۹	۳,۶۸۹,۸۵۵	۴۴۱,۲۳۸
اصفهان	۴,۳۴۶,۲۴۳,۵۱۱,۹۷۴	۱۱,۶۸۱,۹۹۴	۳۷۲,۰۴۶
البرز	۱,۱۷۷,۰۹۳,۳۸۷,۶۵۸	۲,۹۲۷,۴۷۱	۴۰۲,۰۸۵
ایلام	۶۳۸,۰۲۲,۵۰۹,۶۰۲	۲,۰۰۹,۶۱۴	۳۱۷,۴۸۵
بوشهر	۸۷۷,۹۸۱,۴۵۸,۶۰۸	۱,۷۱۸,۶۰۸	۵۱۰,۸۶۸
تهران	۱۲,۰۴۳,۹۸۴,۷۷۶,۵۶۶	۱۸,۷۳۶,۹۵۱	۶۴۲,۷۹۳
چهارمحال و بختیاری	۱,۱۲۴,۷۹۱,۰۷۴,۲۰۵	۲,۳۰۰,۲۹۲	۴۸۸,۹۷۸
خراسان جنوبی	۸۷۸,۷۵۱,۹۱۱,۹۶۷	۱,۶۱۲,۱۹۲	۵۴۵,۰۶۷
خراسان رضوی	۷,۹۱۲,۳۰۰,۵۸۶,۳۹۰	۱۶,۹۰۱,۷۶۱	۴۶۸,۱۳۵
خراسان شمالی	۱,۰۵۳,۲۱۳,۳۴۷,۴۸۳	۲,۲۱۰,۷۹۲	۴۷۶,۳۹۶
خوزستان	۵,۱۶۳,۶۴۹,۶۰۳,۰۱۴	۸,۶۴۱,۷۳۳	۵۹۷,۵۲۵
زنجان	۱,۱۸۰,۵۱۳,۲۱۲,۴۱۵	۱,۹۱۱,۶۸۸	۶۱۷,۵۲۴
سمنان	۵۱۷,۹۶۷,۳۴۵,۱۱۱	۱,۲۱۲,۰۳۳	۴۲۷,۳۵۸
سیستان و بلوچستان	۳,۲۴۷,۸۴۶,۰۵۴,۶۴۴	۵,۹۹۵,۵۶۰	۵۴۱,۷۰۹
فارس	۷,۶۵۵,۷۸۹,۲۲۷,۳۶۵	۱۳,۴۶۰,۰۱۴	۵۶۸,۷۸۰
قزوین	۹۵۷,۱۶۶,۴۰۵,۳۴۹	۱,۶۲۶,۹۸۵	۵۸۸,۳۰۷
قم	۱,۱۸۹,۱۷۶,۵۵۹,۸۱۶	۳,۶۰۳,۸۰۰	۳۲۹,۹۷۹
کردستان	۱,۸۷۴,۹۳۸,۱۱۷,۸۲۰	۳,۹۴۲,۹۵۷	۴۷۵,۵۱۶
کرمان	۳,۲۷۰,۷۶۵,۵۵۹,۲۰۱	۴,۹۱۱,۲۵۰	۶۶۵,۹۷۴
کرمانشاه	۲,۴۴۹,۰۷۸,۹۶۰,۴۴۵	۵,۲۱۴,۲۵۴	۴۶۹,۶۸۹
کهگیلویه و بویراحمد	۸۵۱,۲۸۵,۷۳۹,۹۷۶	۲,۴۴۷,۹۷۹	۳۴۷,۷۵۰
گلستان	۲,۴۶۱,۲۶۷,۰۵۵,۵۹۸	۴,۶۳۲,۳۱۵	۵۳۱,۳۲۵
گیلان	۲,۸۳۰,۶۹۵,۴۰۴,۰۰۵	۶,۴۸۶,۲۱۰	۴۳۶,۴۱۷
لرستان	۱,۸۶۳,۶۱۴,۸۵۱,۶۸۷	۴,۱۴۸,۹۴۱	۴۴۹,۱۷۸
مازندران	۳,۹۸۹,۲۱۲,۲۰۶,۳۶۷	۶,۷۹۳,۳۶۱	۵۸۷,۲۲۲
مرکزی	۱,۲۱۶,۲۳۴,۲۲۷,۶۰۵	۲,۵۳۶,۶۸۷	۴۷۹,۴۵۸
هرمزگان	۱,۷۴۲,۵۹۲,۸۴۵,۷۶۱	۲,۰۳۴,۴۴۸	۸۵۶,۵۴۳
همدان	۲,۲۳۷,۱۲۸,۴۲۷,۲۷۹	۴,۰۷۰,۸۵۲	۵۴۹,۵۴۸
یزد	۱,۱۵۵,۳۰۸,۶۸۷,۸۶۴	۲,۵۴۲,۰۷۵	۴۵۴,۴۷۵
جمع کل	۸۶,۰۸۵,۹۸۶,۳۰۶,۹۵۴	۱۶۵,۵۰۲,۶۵۹	۵۲۰,۱۴۹

جدول شماره ۵-۳۷: هزینه‌های درمانی در سال ۹۳ به تفکیک استان

گزارش عملکرد سال ۱۳۹۳ سازمان بیمه سلامت
مرکز پزشکی خانواده و نظام ارجاع

استان	کارکنان دولت	خویش فرمایان	سایر اقشار	روستاییان سطح ۱	روستاییان سطح ۲ و ۳	بیماران خاص	جمع کل
آذربایجان شرقی	۵٪	۵٪	۵٪	۶٪	۵٪	۶٪	۵٪
آذربایجان غربی	۳٪	۵٪	۳٪	۵٪	۵٪	۴٪	۵٪
اردبیل	۲٪	۲٪	۲٪	۲٪	۲٪	۱٪	۲٪
اصفهان	۸٪	۵٪	۸٪	۳٪	۳٪	۵٪	۵٪
البرز	۲٪	۲٪	۱٪	۱٪	۰٪	۲٪	۱٪
ایلام	۱٪	۰٪	۱٪	۱٪	۱٪	۰٪	۱٪
بوشهر	۱٪	۰٪	۱٪	۲٪	۱٪	۱٪	۱٪
تهران	۲۲٪	۲۵٪	۱۳٪	۲٪	۶٪	۲۴٪	۱۴٪
چهارمحال و بختیاری	۱٪	۰٪	۱٪	۲٪	۲٪	۱٪	۱٪
خراسان جنوبی	۱٪	۰٪	۱٪	۲٪	۱٪	۱٪	۱٪
خراسان رضوی	۸٪	۱۱٪	۱۱٪	۸٪	۹٪	۹٪	۹٪
خراسان شمالی	۱٪	۱٪	۱٪	۲٪	۱٪	۱٪	۱٪
خوزستان	۵٪	۷٪	۶٪	۷٪	۶٪	۴٪	۶٪
زنجان	۱٪	۱٪	۲٪	۲٪	۲٪	۱٪	۱٪
سمنان	۱٪	۰٪	۱٪	۱٪	۰٪	۱٪	۱٪
سیستان و بلوچستان	۲٪	۲٪	۱٪	۶٪	۵٪	۳٪	۴٪
فارس	۸٪	۶٪	۸٪	۸٪	۱۴٪	۸٪	۹٪
قزوین	۱٪	۱٪	۱٪	۱٪	۱٪	۱٪	۱٪
قم	۱٪	۳٪	۴٪	۰٪	۱٪	۲٪	۱٪
کردستان	۱٪	۳٪	۲٪	۳٪	۲٪	۲٪	۲٪
کرمان	۳٪	۲٪	۲٪	۶٪	۵٪	۳٪	۴٪
کرمانشاه	۲٪	۳٪	۳٪	۳٪	۳٪	۲٪	۳٪
کهگیلویه و بویراحمد	۱٪	۰٪	۲٪	۲٪	۱٪	۱٪	۱٪
گلستان	۲٪	۲٪	۲٪	۴٪	۴٪	۲٪	۳٪
گیلان	۴٪	۲٪	۳٪	۴٪	۴٪	۴٪	۳٪
لرستان	۲٪	۲٪	۲٪	۳٪	۲٪	۲٪	۲٪
مازندران	۵٪	۳٪	۵٪	۶٪	۵٪	۵٪	۵٪
مرکزی	۱٪	۱٪	۲٪	۲٪	۱٪	۱٪	۱٪
هرمزگان	۱٪	۱٪	۱٪	۴٪	۳٪	۲٪	۲٪
همدان	۲٪	۲٪	۳٪	۳٪	۳٪	۲٪	۳٪
یزد	۲٪	۱٪	۲٪	۱٪	۱٪	۱٪	۱٪
	۱۰۰٪	۱۰۰٪	۱۰۰٪	۱۰۰٪	۱۰۰٪	۱۰۰٪	۱۰۰٪

جدول شماره ۵-۳۸: درصد توزیع هزینه‌های سال ۹۳ به تفکیک استان

گزارش عملکرد سال ۱۳۹۳ سازمان بیمه سلامت
مرکز پزشکی خانواده و نظام ارجاع

استان	کارکنان دولت	خویش فرمایان	سایر اقشار	روستاییان سطح ۱	روستاییان سطح ۲ و ۳	بیماران خاص	جمع کل
آذربایجان شرقی	۲۷۴،۶۷۱	۲۳۱،۷۰۷	۲۵۵،۸۰۴	۶۱،۳۲۵	۷۲،۹۷۸	۸۸،۳۴۶،۶۶۳	۱۸۷،۰۰۸۲
آذربایجان غربی	۲۰۹،۷۹۵	۲۱۰،۳۵۵	۲۶۳،۳۱۷	۶۳،۶۴۰	۸۱،۰۱۶	۸،۹۵۱،۸۸۰	۱۷۸،۸۰۰
اردبیل	۲۱۶،۹۸۵	۲۰۰،۴۶۹	۲۶۸،۳۸۴	۶۴،۷۸۶	۶۷،۶۱۵	۶،۳۸۴،۴۱۲	۱۷۰،۶۱۰
اصفهان	۲۸۷،۸۷۶	۲۳۲،۴۳۲	۲۸۴،۵۴۷	۵۸،۳۸۶	۸۷،۲۲۳	۶،۲۷۶،۶۲۵	۲۲۸،۰۱۱
البرز	۲۶۵،۵۸۴	۱۷۴،۲۶۹	۱۷۹،۹۷۸	۱۴۲،۴۲۸	۷۹،۸۱۸	۷،۴۷۷،۲۹۷	۲۲۸،۸۴۶
ایلام	۱۶۷،۴۴۳	۱۷۲،۵۶۳	۲۱۲،۷۳۵	۶۹،۳۲۹	۴۶،۱۲۶	۴،۰۸۸،۶۹۳	۱۴۲،۰۷۱
بوشهر	۱۶۸،۹۴۷	۱۶۵،۱۵۶	۱۷۳،۲۰۷	۷۲،۲۱۵	۵۲،۹۱۱	۴،۹۳۰،۱۲۰	۱۴۶،۴۴۷
تهران	۳۴۹،۴۴۲	۲۷۴،۱۱۲	۳۶۵،۵۵۰	۶۵،۲۰۹	۲۸۱،۷۵۷	۹،۴۱۸،۵۵۲	۳۵۲،۰۰۲
چهارمحال و بختیاری	۱۸۲،۰۳۰	۲۵۷،۷۷۵	۲۲۱،۸۰۴	۶۰،۸۲۳	۶۵،۵۱۰	۴،۳۲۱،۷۳۷	۱۵۰،۸۷۲
خراسان جنوبی	۱۶۲،۷۵۴	۱۸۰،۵۴۰	۱۶۹،۴۶۵	۶۲،۳۹۷	۵۷،۸۶۰	۵،۹۲۴،۸۳۵	۱۳۷،۰۶۰
خراسان رضوی	۲۶۹،۹۶۹	۱۹۳،۸۵۰	۲۶۷،۰۶۹	۶۰،۱۳۶	۸۶،۶۴۳	۸،۳۱۴،۹۲۶	۱۹۲،۱۸۰
خراسان شمالی	۱۴۳،۲۲۴	۱۴۵،۶۱۸	۱۸۵،۰۷۸	۶۵،۸۴۷	۵۲،۰۰۳	۱۱،۷۴۲،۵۱۸	۱۳۰،۵۲۸
خوزستان	۲۵۴،۱۷۰	۲۶۸،۳۳۲	۲۰۹،۰۵۹	۶۳،۹۹۵	۷۳،۶۸۵	۵،۸۹۴،۲۲۰	۱۸۴،۶۰۹
زنجان	۲۱۶،۲۸۱	۲۱۹،۲۱۲	۲۲۱،۱۰۱	۵۹،۶۸۵	۷۱،۹۰۰	۷،۰۸۲،۱۲۹	۱۶۲،۵۸۹
سمنان	۲۲۸،۲۱۰	۲۰۵،۲۰۸	۲۴۴،۴۸۰	۶۵،۷۷۴	۸۱،۳۸۲	۶،۶۴۰،۴۰۱	۱۹۷،۶۱۷
سیستان و بلوچستان	۱۵۱،۴۴۷	۱۴۷،۸۸۲	۱۷۶،۱۸۸	۵۸،۶۱۳	۶۵،۲۳۶	۳،۲۹۳،۷۸۶	۱۳۵،۱۶۸
فارس	۲۹۴،۵۴۵	۲۵۰،۸۶۷	۲۷۵،۱۶۲	۵۶،۴۴۸	۱۲۷،۹۶۱	۴،۶۴۹،۸۰۷	۲۲۴،۲۷۹
قزوین	۲۱۴،۱۰۷	۱۸۹،۷۴۶	۲۱۹،۷۳۱	۶۱،۲۳۵	۵۳،۸۱۶	۵،۷۰۹،۹۳۱	۱۵۲،۶۴۰
قم	۲۷۵،۹۴۵	۲۴۱،۶۸۷	۲۳۲،۶۷۳	۶۸،۱۵۵	۱۶۹،۱۳۱	۸،۴۰۷،۴۳۴	۲۶۸،۶۳۳
کردستان	۱۶۶،۸۳۴	۱۷۴،۷۱۸	۲۱۰،۶۲۳	۶۱،۱۳۳	۶۲،۹۷۴	۶،۲۹۹،۱۵۲	۱۵۲،۰۵۲
کرمان	۱۹۴،۹۶۵	۲۱۸،۶۸۱	۱۸۶،۴۶۹	۶۳،۸۹۰	۶۸،۱۷۲	۴،۵۶۶،۶۳۹	۱۵۶،۱۷۳
کرمانشاه	۲۲۴،۸۱۹	۲۰۹،۳۵۱	۲۴۳،۱۸۴	۶۵،۲۶۳	۸۲،۲۹۴	۵،۸۹۱،۱۱۰	۱۸۶،۵۳۰
کهگیلویه و بویراحمد	۱۶۳،۱۳۳	۱۵۹،۲۵۹	۲۰۷،۸۹۹	۷۲،۰۲۶	۶۰،۸۰۱	۳،۶۹۷،۷۹۱	۱۵۳،۱۱۳
گلستان	۲۴۱،۶۰۳	۱۹۸،۱۴۵	۲۴۰،۴۱۶	۵۸،۷۹۴	۶۹،۷۱۰	۷،۶۷۱،۵۹۶	۱۵۸،۶۴۰
گیلان	۲۳۸،۰۹۷	۱۷۴،۰۴۷	۲۸۳،۰۴۳	۵۵،۳۵۲	۶۲،۲۸۳	۵،۴۸۵،۹۱۹	۱۵۸،۴۳۸
لرستان	۱۶۱،۴۷۸	۱۵۵،۲۶۳	۱۷۵،۵۴۳	۷۰،۷۷۸	۶۵،۶۴۱	۵،۴۳۷،۲۵۸	۱۵۲،۰۲۰۸
مازندران	۲۸۱،۵۷۴	۲۳۰،۸۲۹	۲۷۳،۹۲۵	۶۶،۴۳۰	۷۰،۷۸۸	۵،۱۲۰،۰۸۲	۱۸۸،۰۶۵
مرکزی	۲۱۲،۵۷۶	۱۹۱،۵۰۳	۲۱۸،۴۳۹	۷۰،۸۵۹	۷۱،۴۹۱	۴،۹۹۱،۹۲۴	۱۷۵،۰۱۷
هرمزگان	۱۴۲،۲۸۴	۱۹۰،۸۶۸	۱۴۴،۸۲۰	۷۱،۲۳۰	۶۹،۵۷۳	۴،۲۲۰،۳۵۶	۱۵۲،۷۷۷
همدان	۲۰۶،۸۱۳	۱۸۸،۶۷۰	۲۱۰،۱۶۶	۶۵،۲۲۴	۸۳،۲۰۰	۴،۳۰۶،۳۰۳	۱۷۱،۹۷۵
یزد	۳۵۵،۷۸۲	۳۲۵،۴۸۰	۳۳۶،۱۴۲	۷۰،۷۲۳	۱۵۵،۷۹۳	۷،۹۶۲،۸۰۶	۳۰۱،۳۹۵
جمع کل	۲۵۴،۵۶۶	۲۲۱،۵۶۴	۲۵۰،۳۰۰	۶۲،۸۴۲	۸۰،۳۳۰	۶،۵۰۲،۰۱۸	۱۹۱،۱۹۷

جدول شماره ۵-۳۹: سرانه عملکردی هر صندوق در سال ۹۳ به تفکیک استان

گزارش عملکرد سال ۱۳۹۳ سازمان بیمه سلامت
مرکز پزشکی خانواده و نظام ارجاع

استان	کارکنان دولت	خویش فرمایان	سایر اقشار	روستاییان سطح ۲ و ۳	بیماران خاص	جمع کل
آذربایجان شرقی	۳,۳۹۲,۳۲۲	۲,۶۱۶,۲۸۵	۸۸۵,۱۱۰	۱,۳۵۴,۲۸۲	۱۷۴,۵۷۲	۸,۴۲۲,۵۷۱
آذربایجان غربی	۲,۳۳۸,۳۹۳	۲,۸۹۱,۲۴۰	۶۱۱,۱۴۹	۱,۰۴۰,۲۶۸	۱۹۶,۴۷۶	۷,۰۷۷,۴۲۶
اردبیل	۱,۴۲۱,۸۵۷	۱,۲۳۳,۸۷۴	۵۲۴,۳۲۸	۴۴۴,۲۶۱	۶۵,۵۳۵	۳,۶۸۹,۸۵۵
اصفهان	۵,۶۶۸,۸۳۶	۳,۱۴۵,۸۳۳	۱,۶۸۸,۵۵۰	۹۸۷,۵۹۳	۱۹۱,۱۸۲	۱۱,۶۸۱,۹۹۴
البرز	۱,۳۲۷,۹۸۸	۱,۲۵۵,۷۸۴	۲۲۵,۶۵۳	۴۹,۶۸۲	۶۸,۳۶۴	۲,۹۲۷,۴۷۱
ایلام	۹۷۳,۷۱۸	۲۹۴,۶۸۱	۵۱۵,۹۸۷	۲۰۴,۹۳۹	۲۰,۲۸۹	۲,۰۰۹,۶۱۴
بوشهر	۸۵۳,۱۶۶	۲۷۵,۸۲۳	۲۰۶,۶۶۹	۳۳۶,۰۰۳	۴۶,۹۴۷	۱,۷۱۸,۶۰۸
تهران	۷,۸۶۰,۷۴۷	۸,۴۹۴,۹۶۳	۱,۴۱۸,۸۳۱	۴۶۶,۵۶۳	۴۹۵,۸۴۷	۱۸,۷۳۶,۹۵۱
چهارمحال و بختیاری	۱,۰۵۲,۷۳۴	۲۷۵,۸۶۷	۳۵۸,۳۲۱	۵۷۱,۱۰۰	۴۲,۲۷۰	۲,۳۰۰,۲۹۲
خراسان جنوبی	۷۶۲,۶۲۶	۲۶۶,۲۰۱	۱۶۴,۳۵۷	۳۷۹,۲۸۲	۳۹,۷۲۶	۱,۶۱۲,۱۹۲
خراسان رضوی	۵,۴۴۲,۴۳۹	۶,۱۹۸,۹۴۴	۲,۴۴۱,۳۵۶	۲,۴۳۵,۱۰۲	۳۸۳,۹۲۰	۱۶,۹۰۱,۷۶۱
خراسان شمالی	۶۵۲,۷۸۶	۵۸۳,۵۴۸	۳۲۵,۶۶۰	۶۰۳,۲۰۶	۴۵,۵۹۲	۲,۲۱۰,۷۹۲
خوزستان	۳,۲۷۷,۵۳۲	۲,۸۲۷,۷۴۳	۱,۱۷۵,۷۷۸	۱,۱۷۱,۴۰۲	۱۸۹,۲۷۸	۸,۶۴۱,۷۳۳
زنجان	۸۶۹,۴۶۹	۴۴۰,۶۵۰	۲۸۹,۳۴۵	۲۶۱,۰۴۱	۵۱,۲۸۳	۱,۹۱۱,۶۸۸
سمنان	۷۱۳,۷۳۲	۱۹۶,۵۵۹	۱۴۰,۹۶۲	۱۳۳,۰۴۰	۲۷,۷۳۰	۱,۲۱۲,۰۲۳
سیستان و بلوچستان	۱,۴۴۳,۶۴۴	۱,۶۳۵,۱۷۹	۱۵۱,۵۳۰	۲,۵۸۶,۷۱۰	۱۷۸,۴۹۷	۵,۹۹۵,۵۶۰
فارس	۳,۶۰۳,۳۷۰	۲,۲۶۸,۶۲۱	۱,۱۲۳,۳۸۶	۶,۱۶۹,۳۳۵	۲۹۵,۳۰۲	۱۳,۴۶۰,۰۱۴
قزوین	۷۱۶,۹۱۵	۵۳۴,۸۴۹	۲۲۷,۹۳۶	۱۱۳,۵۷۷	۳۳,۷۰۸	۱,۶۲۶,۹۸۵
قم	۸۲۹,۶۶۴	۱,۶۰۲,۹۰۷	۹۷۵,۹۲۶	۱۲۰,۵۶۱	۷۴,۷۴۲	۳,۶۰۳,۸۰۰
کردستان	۱,۲۳۲,۲۰۸	۱,۷۵۵,۰۲۲	۴۶۹,۵۶۶	۴۱۵,۳۸۱	۷۰,۷۸۰	۳,۹۴۲,۹۵۷
کرمان	۲,۲۶۲,۸۹۰	۹۴۰,۰۳۲	۴۳۳,۶۵۰	۱,۱۲۹,۹۵۵	۱۴۴,۷۳۳	۴,۹۱۱,۲۵۰
کرمانشاه	۱,۸۳۶,۴۳۰	۱,۹۸۰,۲۸۶	۸۲۲,۸۰۵	۴۹۱,۷۴۱	۸۲,۹۹۲	۵,۲۱۴,۲۵۴
کهگیلویه و بویراحمد	۱,۳۲۴,۰۷۴	۲۱۸,۸۴۲	۵۵۷,۹۸۶	۳۲۰,۹۱۷	۲۶,۱۶۰	۲,۴۴۷,۹۷۹
گلستان	۱,۶۶۷,۱۳۶	۸۶۲,۰۲۲	۵۴۷,۴۵۹	۱,۴۳۷,۳۸۵	۱۱۸,۳۱۳	۴,۶۳۲,۳۱۵
گیلان	۲,۶۳۴,۲۶۷	۱,۲۵۲,۶۸۵	۷۷۴,۵۵۳	۱,۶۵۹,۲۶۴	۱۶۵,۴۴۱	۶,۴۸۶,۲۱۰
لرستان	۱,۵۹۷,۳۳۸	۱,۲۰۱,۱۹۶	۶۱۸,۱۴۹	۶۶۳,۲۶۶	۶۸,۹۹۲	۴,۱۴۸,۹۴۱
مازندران	۳,۱۱۳,۸۶۲	۱,۲۸۳,۸۱۹	۸۵۱,۱۲۸	۱,۳۶۸,۲۶۵	۱۷۶,۲۷۷	۶,۷۹۳,۳۶۱
مرکزی	۱,۱۰۳,۹۰۹	۵۹۸,۶۶۹	۴۵۳,۹۹۸	۳۳۶,۴۱۷	۴۳,۶۹۴	۲,۵۳۶,۶۸۷
هرمزگان	۸۶۵,۶۴۱	۴۳۶,۹۰۶	۱۶۴,۷۶۴	۴۷۴,۰۸۴	۹۳,۰۵۳	۲,۰۳۴,۴۴۸
همدان	۱,۵۲۲,۸۲۰	۱,۱۰۷,۲۵۶	۷۱۵,۷۵۵	۶۵۲,۹۹۸	۷۲,۰۲۳	۴,۰۷۰,۸۵۲
یزد	۱,۳۶۱,۵۳۰	۵۴۰,۴۰۵	۳۳۴,۴۵۰	۲۷۱,۲۷۴	۳۴,۴۱۶	۲,۵۴۲,۰۷۵
جمع کل	۶۲,۷۲۳,۹۴۳	۴۹,۲۱۶,۶۹۱	۲۰,۱۹۵,۰۰۷	۲۸,۶۴۸,۸۹۴	۳,۷۱۸,۱۲۴	۱۶۵,۵۰۲,۶۵۹

جدول شماره ۵-۴: بار مراجعات هر صندوق در سال ۹۳ به تفکیک استان

گزارش عملکرد سال ۱۳۹۳ سازمان بیمه سلامت
مرکز پزشکی خانواده و نظام ارجاع

استان	کارکنان دولت	خویش فرمایان	سایر اقبشار	روستاییان سطح ۲ و ۳	بیماران خاص	جمع کل
آذربایجان شرقی	۱۱/۶۳	۷/۸۸	۱۰/۶۵	۱/۰۰	۶۰/۲۶	۴/۰۸
آذربایجان غربی	۱۰/۵۹	۷/۹۸	۱۱/۸۵	۰/۸۷	۹۷/۷۰	۳/۸۸
اردبیل	۱۳/۱۵	۸/۹۵	۱۳/۲۰	۰/۸۷	۶۴/۸۹	۴/۶۴
اصفهان	۱۳/۱۸	۹/۳۶	۱۴/۳۱	۱/۴۰	۴۹/۷۵	۷/۳۵
البرز	۱۱/۶۰	۶/۱۳	۸/۰۰	۰/۶۱	۵۷/۵۰	۶/۸۳
ایلام	۱۳/۴۲	۱۰/۷۰	۱۸/۵۲	۰/۸۳	۴۳/۵۴	۵/۳۷
بوشهر	۱۰/۱۹	۷/۹۴	۹/۵۵	۰/۹۳	۵۰/۸۶	۳/۴۴
تهران	۸/۱۱	۶/۳۱	۸/۷۹	۱/۲۴	۴۳/۶۴	۶/۵۷
چهارمحال و بختیاری	۱۱/۴۲	۹/۹۶	۱۵/۱۱	۱/۲۰	۴۳/۴۴	۳/۷۰
خراسان جنوبی	۱۰/۳۰	۸/۲۲	۹/۵۰	۰/۹۲	۷۷/۷۴	۳/۰۲
خراسان رضوی	۱۱/۹۸	۷/۶۵	۱۳/۵۹	۱/۲۳	۷۹/۶۷	۴/۹۳
خراسان شمالی	۱۰/۴۰	۷/۶۳	۱۳/۹۲	۱/۱۸	۱۶۵/۱۹	۳/۲۹
خوزستان	۱۰/۹۵	۷/۸۰	۹/۵۳	۰/۷۶	۶۰/۸۰	۳/۷۱
زنجان	۱۰/۹۲	۷/۰۷	۹/۳۶	۰/۶۰	۹۵/۸۶	۳/۱۶
سمنان	۱۰/۶۴	۷/۵۶	۱۰/۱۳	۱/۱۹	۶۷/۶۳	۵/۵۵
سیستان و بلوچستان	۸/۲۲	۶/۸۵	۶/۹۲	۱/۶۶	۵۰/۳۷	۳/۰۱
فارس	۸/۷۹	۶/۵۳	۸/۶۱	۳/۱۵	۴۱/۱۶	۴/۷۳
قزوین	۹/۸۳	۶/۲۳	۱۰/۱۷	۰/۳۳	۵۲/۶۷	۳/۱۱
قم	۱۲/۳۴	۹/۷۴	۱۲/۱۳	۲/۱۳	۷۲/۹۹	۹/۷۷
کردستان	۹/۸۲	۷/۵۹	۱۰/۹۸	۰/۶۶	۵۶/۰۴	۳/۸۴
کرمان	۹/۵۱	۶/۹۷	۸/۰۱	۰/۸۶	۵۲/۹۲	۲/۸۱
کرمانشاه	۱۱/۱۰	۸/۴۲	۱۳/۴۶	۰/۷۸	۵۱/۵۲	۴/۷۷
کهگیلویه و بویراحمد	۱۳/۱۳	۸/۷۴	۱۵/۸۲	۱/۰۶	۳۱/۹۰	۵/۲۸
گلستان	۱۲/۲۱	۷/۷۷	۱۲/۲۱	۱/۴۴	۸۴/۲۱	۳/۵۸
گیلان	۱۱/۵۲	۷/۴۸	۱۵/۸۲	۱/۵۹	۵۸/۰۱	۴/۳۶
لرستان	۱۰/۵۴	۷/۶۶	۱۱/۱۴	۱/۰۱	۵۲/۱۹	۴/۰۷
مازندران	۱۰/۶۶	۷/۲۲	۱۰/۸۹	۱/۱۲	۴۴/۲۷	۳/۸۴
مرکزی	۱۱/۱۸	۷/۶۹	۱۱/۴۷	۰/۹۳	۴۲/۳۸	۴/۳۸
هرمزگان	۸/۲۹	۶/۸۸	۶/۸۵	۰/۶۳	۴۹/۳۹	۲/۱۴
همدان	۱۰/۷۴	۷/۶۱	۱۰/۷۵	۰/۸۹	۴۲/۵۷	۳/۷۶
یزد	۱۴/۵۶	۱۰/۶۱	۱۴/۰۰	۱/۸۰	۶۵/۶۸	۷/۹۶
جمع کل	۱۰/۵۸	۷/۴۷	۱۱/۳۸	۱/۲۴	۵۴/۸۱	۴/۴۲

جدول شماره ۵-۴۱: سرانه بارمراجعات هر صندوق در سال ۹۳ به تفکیک استان

گزارش عملکرد سال ۱۳۹۳ سازمان بیمه سلامت
مرکز پزشکی خانواده و نظام ارجاع

استان	کارکنان دولت	خویش فرمایان	سایر اقبشار	روستاییان سطح ۲ و ۳	بیماران خاص	جمع کل
آذربایجان شرقی	۲۸۳،۵۳۰	۳۵۲،۷۶۶	۲۸۸،۲۷۰	۸۷۸،۱۹۳	۱،۰۷۵۹،۳۳۱	۵۵۰،۴۰۰
آذربایجان غربی	۲۳۷،۷۰۱	۳۱۶،۳۴۹	۲۶۶،۶۴۶	۱،۱۱۲،۳۲۰	۱،۰۹۹،۵۰۷	۵۵۳،۲۳۶
اردبیل	۱۹۸،۰۶۵	۲۶۸،۹۲۸	۲۴۳،۹۱۴	۹۳۰،۴۰۵	۱،۰۱۸۰،۷۲۹	۴۴۱،۲۳۸
اصفهان	۲۶۲،۰۸۱	۲۹۸،۰۴۷	۲۳۸،۶۸۵	۷۴۶،۳۳۴	۱،۵۱۴،۰۱۷	۳۷۲،۰۴۶
البرز	۲۷۴،۶۵۷	۳۴۱،۱۴۹	۲۷۰،۰۹۱	۱،۵۶۳،۶۶۶	۱،۵۶۰،۵۵۹	۴۰۲،۰۸۵
ایلام	۱۴۹،۷۴۴	۱۹۳،۴۵۷	۱۳۷،۸۵۸	۶۶۵،۱۶۶	۱،۰۱۲۶،۹۱۵	۳۱۷،۴۸۵
بوشهر	۱۹۹،۰۱۳	۲۴۹،۶۲۱	۲۱۷،۷۱۸	۶۷۹،۲۶۱	۱،۰۶۳،۱۴۲	۵۱۰،۸۶۸
تهران	۵۱۶،۷۳۶	۵۲۱،۱۲۹	۴۹۸،۹۱۷	۲،۷۲۰،۴۹۶	۲،۵۸۹،۸۳۷	۶۴۲،۷۹۳
چهارمحال و بختیاری	۱۹۱،۳۳۸	۳۱۰،۶۱۰	۱۷۶،۱۲۹	۶۵۷،۴۸۷	۱،۰۱۹۳،۷۶۹	۴۸۸،۹۷۸
خراسان جنوبی	۱۸۹،۶۶۷	۲۶۳،۴۴۴	۲۱۴،۰۵۵	۷۵۱،۵۶۶	۹۱۴،۵۴۲	۵۴۵،۰۶۷
خراسان رضوی	۲۷۰،۳۸۲	۳۰۳،۹۷۲	۲۳۵،۸۳۸	۸۴۸،۴۰۴	۱،۰۲۵۲،۴۳۷	۴۶۸،۱۳۵
خراسان شمالی	۱۶۵،۲۶۹	۲۲۹،۰۱۷	۱۵۹،۵۹۰	۵۲۷،۳۰۶	۸۵۳،۰۲۷	۴۷۶،۳۹۶
خوزستان	۲۷۸،۵۷۵	۴۱۲،۷۵۰	۲۶۳،۲۹۵	۱،۰۶۶،۷۳۸	۱،۰۶۳،۲۸۶	۵۹۷،۵۲۵
زنجان	۲۳۷،۵۶۸	۳۷۲،۱۵۵	۲۸۳،۴۹۸	۱،۴۲۸،۶۰۷	۸۸۶،۵۹۵	۶۱۷،۵۲۴
سمنان	۲۵۷،۳۱۸	۳۲۵،۷۹۴	۲۸۹،۴۸۷	۸۱۸،۰۶۲	۱،۰۱۷۸،۱۷۴	۴۲۷،۳۵۸
سیستان و بلوچستان	۲۲۱،۰۶۷	۲۵۹،۱۵۱	۳۰۵،۷۱۴	۴۷۱،۲۶۶	۸۰۸،۵۹۰	۵۴۱،۷۰۹
فارس	۴۰۱،۹۴۵	۴۶۰،۹۵۷	۳۸۳،۴۵۰	۴۸۷،۰۸۹	۱،۰۳۵۵،۵۳۶	۵۶۸،۷۸۰
قزوین	۲۶۱،۴۸۸	۳۶۵،۵۴۲	۲۵۹،۳۶۸	۱،۹۴۰،۶۸۷	۱،۳۰۰،۹۴۶	۵۸۸،۳۰۷
قم	۲۶۸،۲۵۹	۲۹۷،۸۰۸	۲۳۰،۲۶۰	۹۵۳،۱۹۰	۱،۳۸۲،۲۲۹	۳۲۹،۹۷۹
کردستان	۲۰۳،۸۵۰	۲۷۶،۱۶۹	۲۳۰،۱۶۱	۱،۰۱۴۲،۸۱۰	۱،۰۳۴۸،۸۲۷	۴۷۵،۵۱۶
کرمان	۲۴۵،۸۸۹	۳۷۶،۶۴۲	۲۷۹،۱۹۵	۹۵۴،۴۹۶	۱،۰۳۵،۶۱۴	۶۶۵،۹۷۴
کرمانشاه	۲۴۳،۰۱۱	۲۹۸،۱۸۷	۲۱۶،۸۲۲	۱،۰۲۷۰،۲۷۳	۱،۰۳۷۲،۲۶۴	۴۶۹،۶۸۹
کهگیلویه و بویراحمد	۱۴۹،۱۱۵	۲۱۸،۷۸۳	۱۵۷،۶۹۲	۶۸۶،۹۲۶	۱،۰۳۹۰،۹۱۲	۳۴۷،۷۵۰
گلستان	۲۳۷،۵۱۲	۳۰۵،۸۳۱	۲۳۶،۱۸۶	۵۸۲،۳۴۴	۱،۰۹۳،۲۲۸	۵۳۱،۳۲۵
گیلان	۲۴۸،۱۰۰	۲۷۹،۲۸۲	۲۱۴،۷۰۲	۴۷۰،۱۰۰	۱،۰۱۳۴،۸۴۶	۴۳۶،۴۱۷
لرستان	۱۸۳،۸۵۶	۲۴۳،۱۲۴	۱۸۹،۰۲۷	۷۷۹،۷۱۶	۱،۰۲۵۰،۲۴۲	۴۴۹،۱۷۸
مازندران	۳۱۶،۸۹۵	۳۸۳،۷۱۸	۳۰۱،۹۰۳	۷۵۷،۱۵۵	۱،۰۳۸۷،۹۱۸	۵۸۷،۲۲۲
مرکزی	۲۲۸،۰۶۷	۲۹۸،۹۸۹	۲۲۸،۴۷۰	۹۲۵،۵۴۸	۱،۰۴۱۳،۴۶۸	۴۷۹،۴۵۸
هرمزگان	۲۰۵،۹۹۴	۳۳۲،۸۷۰	۲۵۳،۸۸۲	۱،۰۳۳۵،۷۴۹	۱،۰۲۵،۳۷۱	۸۵۶،۵۴۳
همدان	۲۳۱،۰۲۴	۲۹۷،۵۰۷	۲۳۴،۶۱۳	۱،۰۱۱۶،۴۲۶	۱،۰۲۱۳،۹۹۰	۵۴۹،۵۴۸
یزد	۲۹۳،۲۴۹	۳۶۸،۰۳۷	۲۸۸،۰۲۸	۱،۰۴۱،۴۰۳	۱،۰۴۵۴،۸۵۰	۴۵۴،۴۷۵
جمع کل	۲۸۸،۶۸۲	۳۵۶،۱۳۰	۲۶۳،۸۳۲	۷۷۴،۳۹۳	۱،۰۴۲۳،۶۳۲	۵۲۰،۱۴۹

جدول شماره ۵-۴: میانگین هزینه هر صندوق در سال ۹۳ به تفکیک استان

رشد هزینه‌ها به تفکیک استان

صندوق کارکنان دولت

کمترین رشد هزینه‌ها در صندوق کارکنان دولت در استان گیلان به میزان ۳۳٪ و بیشترین رشد هزینه‌ها در استان البرز (۶۰٪) مشاهده می‌شود. پس از آن استان‌های کرمان و کهگیلویه و بویر احمد با ۵۹٪ بیشترین رشد هزینه‌ها را در صندوق کارکنان دولت داشته‌اند (جدول شماره ۵-۴۵).

رشد بار مراجعات در صندوق کارکنان دولت در استان‌های مازندران (۱۵٪)، فارس (۸٪)، کهگیلویه و بویر احمد (۳٪)، هرمزگان (۱٪) مشاهده می‌شود و در سایر استان‌های کشور بار مراجعات این صندوق کاهش یافته است.

از سوی دیگر متوسط جمعیت بیمه‌شده کارکنان دولت (شاغل و بازنشسته) در کشور ۲٪ کاهش یافته است. بیشترین کاهش جمعیت در استان چهارمحال و بختیاری به میزان ۶٪- مشاهده می‌شود.

بیشترین رشد میانگین هزینه‌ها در استان البرز به میزان (۶۲٪) و سپس در استان کرمان (۶۰٪) مشاهده می‌شود. رشد سرانه بار مراجعه در ۱۵ استان کشور مشاهده می‌شود و در سایر استان‌های کشور سرانه بار مراجعات این صندوق کاهش یافته است. در مجموع، سرانه بار مراجعه این صندوق ۱٪ افزایش نشان می‌دهد.

بیشترین رشد سرانه بار مراجعه در استان مازندران ۱۷٪ و فارس ۱۰٪ مشاهده می‌شود.

بالاترین رشد سرانه هزینه در استان‌های چهارمحال و بختیاری و البرز مشاهده می‌شود. رشد هزینه‌ها، میانگین هزینه‌ها و سرانه هزینه استان البرز نیازمند بررسی از سوی استان مربوطه می‌باشد.

صندوق بیمه همگانی و ایرانیان

کمترین رشد هزینه‌ها در صندوق ایرانیان در استان اردبیل به میزان ۷۶٪ و بیشترین رشد هزینه‌ها در استان زنجان (۱۸۲٪) مشاهده می‌شود. پس از استان زنجان، استان‌های خوزستان با (۱۷۲٪) و قزوین با (۱۶۵٪) افزایش، بیشترین رشد هزینه‌ها را در صندوق ایرانیان داشته‌اند (جدول شماره ۵-۴۶).

بیشترین رشد جمعیت در استان‌های البرز و زنجان مشاهده می‌شود و در عین حال کمترین سرانه هزینه نیز در همین استان‌ها وجود دارد، این موضوع نشان‌دهنده موفق بودن این استان‌ها در انجام طرح بیمه ایرانیان و پوشش بیمه افراد فاقد بیمه می‌باشد.

رشد بالای میانگین هزینه‌ها در استان‌های خوزستان ۸۲٪، هرمزگان ۶۲٪ و پس از آن در استان ایلام ۵۷٪ مشاهده می‌شود.

بار مراجعه بیمه همگانی به‌طور متوسط ۵۷٪ و در تمامی استان‌ها افزایش یافته و سرانه بار مراجعات این صندوق کاهش یافته است.

سرانه هزینه‌های درمانی نیز به‌طور متوسط ۱۳٪ در کل کشور کاهش یافته است و رشد سرانه هزینه در اکثر استان‌های کشور کاهش یافته و تنها در ۹ استان کشور رشد مثبت داشته است.

بیشترین رشد هزینه در استان ایلام (۴۷٪) و پس از آن هرمزگان (۲۶٪) مشاهده می‌شود. رشد میانگین هزینه و سرانه هزینه استان‌های

ایلام و هرمزگان نیازمند بررسی از سوی استان مربوطه می‌باشد.

صندوق سایر اقشار

کمترین رشد هزینه‌ها در صندوق سایر اقشار در استان آذربایجان شرقی به میزان (۳۳٪) و بیشترین رشد هزینه‌ها در استان سمنان (۸۶٪) مشاهده می‌شود. پس از استان سمنان، استان‌های سیستان و بلوچستان و مازندران (۷۸٪) بیشترین رشد هزینه‌ها را در صندوق سایر اقشار داشته‌اند (جدول شماره ۵-۴۷).

بیشترین رشد بار مراجعات در صندوق سایر اقشار به ترتیب در استان مازندران ۲۹٪، کهگیلویه و بویر احمد ۱۴٪، گلستان ۱۱٪،

فارس ۱۱٪ و کمترین رشد بار مراجعات به میزان ۸٪ در استان آذربایجان شرقی مشاهده می‌شود. متوسط جمعیت صندوق سایر اقشار در

سال ۹۳ نسبت به سال ۹۲، ۵٪ کاهش داشته است. جمعیت سایر اقشار در اکثر استان‌های کشور کاهش یافته و تنها در ۳ استان کشور افزایش یافته است.

بیشترین رشد میانگین هزینه‌ها در استان سیستان و بلوچستان به میزان ۸۱٪ و سپس در استان سمنان ۷۰٪ مشاهده می‌شود. بالا بودن هزینه و میانگین هزینه در استان سیستان و بلوچستان نیازمند بررسی از سوی استان مربوطه می‌باشد. بیشترین رشد سرانه بار مراجعه به میزان ۳۶٪ در استان مازندران مشاهده می‌شود. پس‌ازاین استان، استان تهران با ۲۳٪ و البرز با ۲۰٪ رشد، بیشترین رشد سرانه بار مراجعه را در صندوق سایر اقشار داشته است. بیشترین رشد سرانه هزینه به میزان ۱۰۶٪ در استان تهران مشاهده می‌شود. پس از استان تهران، استان البرز با ۹۸٪ و استان سمنان با ۹۱٪ رشد، بیشترین رشد سرانه هزینه را در صندوق سایر اقشار داشته‌اند. رشد سرانه هزینه و سرانه بار مراجعه استان تهران و البرز و رشد هزینه و سرانه هزینه استان سمنان نیازمند بررسی از سوی استان‌های مربوطه می‌باشد.

صندوق روستاییان

کمترین رشد هزینه‌ها در صندوق روستاییان در استان تهران به میزان ۹۸٪ و بیشترین رشد هزینه‌ها در استان البرز ۲۰۸٪ مشاهده می‌شود. پس از استان البرز، استان‌های ایلام با ۱۹۵٪ و خراسان شمالی با ۱۸۱٪ بیشترین رشد هزینه‌ها را در صندوق روستاییان داشته‌اند (جدول شماره ۵-۴۸).

بیشترین رشد بار مراجعات در صندوق روستاییان در استان زنجان به میزان ۲۵٪ مشاهده می‌شود و پس‌از آن استان همدان با ۲۳٪ رشد مشاهده می‌شود.

جمعیت بیمه‌شدگان روستایی نسبت به سال ۹۲، ۱٪ کاهش داشته است. تعداد ۷ استان در سال ۹۳ با افزایش جمعیت بیمه‌شدگان روستایی مواجه شده‌اند که بیشترین رشد جمعیت صندوق روستاییان در استان هرمزگان و سیستان و بلوچستان به میزان ۶٪ مشاهده می‌شود. بیشترین کاهش جمعیت روستاییان مربوط به استان البرز به میزان ۳۵٪ - می‌باشد.

رشد سرانه بار مراجعه به میزان ۶۱٪ در استان البرز مشاهده می‌شود. پس از استان البرز، استان‌های همدان با ۲۵٪ و ایلام با ۲۴٪ افزایش، قرار دارند.

همچنین بیشترین رشد سرانه هزینه به میزان ۲۷۲٪ در استان البرز و سپس به میزان ۲۱۳٪ در استان ایلام مشاهده می‌شود. رشد بالای سرانه هزینه و سرانه بار مراجعه در استان البرز و ایلام نیازمند بررسی از سوی استان مربوطه است.

گزارش عملکرد سال ۱۳۹۳ سازمان بیمه سلامت
مرکز پزشکی خانواده و نظام ارجاع

خدمت	هزینه	وزن هر خدمت	خدمت	هزینه	وزن هر خدمت
اقامت و ۶٪ هتلینگ	۱۲,۶۳۶,۵۸۵,۲۹۱,۱۴۰	۳۲٪	اقامت و ۶٪ هتلینگ	۵۰,۷۸۲,۷۱۹,۲	۰٪
ویزیت	۱,۸۵۱,۴۹۹,۳۲۷,۱۷۶	۵٪	دارو	۸۵,۳۹۹,۶۱۵,۴۰۵	۱۶٪
مشاوره	۳۷۳,۳۱۴,۵۴۲,۵۷۹	۱٪	آزمایش - عادی	۵۹,۷۵۰,۴۲۵,۰۰۵	۱۱٪
حق العمل جراحی	۵,۱۳۲,۰۴۶,۵۶۱,۰۲۱	۱۳٪	آزمایش - پاتولوژی	۵۰,۸۸۴,۷۰۰,۷	۰٪
کمک جراح	۱۰۹,۸۷۷,۲۷۱,۰۹۱	۰٪	پرتو پزشکی - رادیولوژی	۲۴,۱۲۷,۲۹۵,۱۳۳	۵٪
اتاق عمل	۲,۰۵۱,۱۳۸,۴۶۰,۰۲۹	۵٪	سونوگرافی	۱۰,۶۴۶,۶۵۶,۳۷۹	۲٪
بیهوشی	۱,۴۳۷,۳۶۷,۷۷۳,۷۸۸	۴٪	سی تی اسکن	۱۹,۱۵۷,۸۰۴,۶۹۴	۴٪
خدمات پزشک غیر جراح	۵۷۰,۱۷۳,۴۶۸,۴۴۵	۱٪	ام آر آی	۹۸۹,۲۸۵,۸۲۳	۰٪
دارو	۴,۹۶۰,۵۵۱,۶۸۵,۰۲۷	۱۳٪	اسکن های ایزوتوپ	۱۲۲,۵۸۱,۰۸۶	۰٪
آزمایش - عادی	۱,۱۸۴,۷۵۵,۲۶۵,۹۱۵	۳٪	رادیوتراپی	۴۵,۷۵۴,۵۵۲	۰٪
آزمایش - پاتولوژی	۱۲۷,۱۱۳,۸۷۳,۲۰۷	۰٪	توان بخشی	۷۰,۲۴۹,۹۷۹	۰٪
پرتو پزشکی - رادیولوژی	۲۴۳,۲۷۲,۴۹۷,۲۸۹	۱٪	خدمت پزشک عمومی	۲۵,۱۴۹,۹۰۰,۸۸۹	۵٪
سونوگرافی	۱۶۲,۴۳۳,۷۲۸,۰۱۵	۰٪	خدمت پزشک فوق تخصص	۷,۲۶۳,۲۸۳,۰۳۷	۱٪
سی تی اسکن	۱۵۷,۴۶۰,۹۵۰,۸۰۲	۰٪	خدمت پزشک متخصص	۷۷,۸۲۴,۹۳۱,۸۶۰	۱۵٪
ام آر آی	۴۸,۱۰۶,۹۳۰,۱۲۱	۰٪	ویزیت پزشک عمومی	۱۸,۷۹۶,۸۹۷,۲۶۶	۴٪
اسکن های ایزوتوپ	۲۳,۱۹۲,۹۴۰,۶۶۴	۰٪	ویزیت پزشک فوق تخصص	۱,۰۰۷,۳۱۱,۶۱۰	۰٪
رادیوتراپی	۴,۰۹۷,۷۰۸,۱۲۳	۰٪	ویزیت پزشک متخصص	۲۸,۰۰۳,۴۹۵,۷۶۲	۵٪
توان بخشی	۵۳,۶۴۷,۸۰۴,۳۸۷	۰٪	سایر خدمات بستری	۷۴,۵۲۴,۳۹۲,۱۷۸	۱۴٪
نوار نگاری	۱۴۵,۵۵۵,۳۳۲,۲۸۷	۰٪	شیمی درمانی	۸,۲۶۶,۵۶۴,۱۷۹	۲٪
سایر خدمات بستری	۴۴۷,۳۵۶,۲۱۲,۳۹۳	۱٪	دیالیز بستری	۱,۳۶۰,۹۱۵,۱۳۹	۰٪
شیمی درمانی	۶۸,۶۷۲,۹۸۷,۴۰۹	۰٪	لوازم اتاق عمل	۲۳,۶۲۴,۰۸۳,۱۴۹	۳٪
پروتز	۶۷۴,۳۳۷,۹۱۵,۰۷۳	۲٪	خدمت هیئت علمی	۴۵,۱۵۳,۳۷۶,۷۴۹	۹٪
دیالیز بستری	۴۳,۴۲۳,۱۷۴,۱۱۷	۰٪	ویزیت هیئت علمی	۱۵,۶۱۶,۰۱۴,۹۴۱	۳٪
لوازم اتاق عمل	۳,۳۱۱,۰۴۸,۰۴۶,۴۰۶	۸٪	سنگ شکن	۱۴۲,۷۳۶,۴۷۸	۰٪
مابه التفاوت ک ترجیحی	۸۶۵,۴۸۰,۲۳۳,۵۹۷	۲٪	جمع کل	۵۲۸,۰۶۰,۱۴۵,۴۹۲	۱۰۰٪
مابه التفاوت ک هیئت علمی	۲,۰۱۴,۸۵۳,۵۶۶,۴۲۱	۵٪			
مابه التفاوت ک تمام وقت	۲۹۴,۵۸۴,۵۶۷,۹۳۹	۱٪			
جمع کل	۳۸,۹۹۱,۹۴۸,۱۱۴,۵۶۲	۱۰۰٪			

جدول ۵-۴: توزیع هزینه های بستری و بستری موقت در سال ۹۳

مرجع اطلاعاتی این جدول و جدول ۵-۴، ۵-۵۱ و ۵-۵۲ هزینه های ثبت شده در نرم افزار اسناد پزشکی می باشد که در ستاد سازمان
تجمیع شده و مختصری با تراز مالی تفاوت دارد.

گروه خدمت	خدمت	هزینه	وزن هر خدمت
نیروی انسانی	ویزیت بستری	۱,۸۵۱,۴۹۹,۳۲۷,۱۷۶	۲/۲٪
	مشاوره بستری	۳۷۳,۳۱۴,۵۴۲,۵۷۹	۰/۴٪
	حق العمل جراحی بستری	۵,۱۳۲,۰۴۶,۵۶۱,۰۲۱	۶/۰٪
	کمک جراح بستری	۱۰۹,۸۷۷,۲۷۱,۰۹۱	۰/۱٪
	بیهوشی بستری	۱,۴۳۷,۳۶۷,۷۷۳,۷۸۸	۱/۷٪
	خدمات پزشک غیر جراح بستری	۵۷۰,۱۷۳,۴۶۸,۴۴۵	۰/۷٪
	ویزیت پزشک عمومی	۱,۱۵۱,۷۴۵,۷۲۶,۳۹۳	۱/۳٪
	ویزیت پزشکان عمومی بیمارستانی	۱,۱۸۲,۵۳۶,۱۱۳,۱۰۰	۱/۴٪
	خدمت پزشک عمومی	۲۵,۸۷۷,۵۶۰,۳۱۰	۰/۱٪

گزارش عملکرد سال ۱۳۹۳ سازمان بیمه سلامت
مرکز پزشکی خانواده و نظام ارجاع

۰/۱٪	۴۶۶۱۹۰۹۴۹۰۶۵۱	خدمت پزشکان عمومی بیمارستانی
۱/۴٪	۱۰۲۰۴۶۳۶۰۳۰۶۰۸۵۳	ویزیت پزشک متخصص
۰/۹٪	۷۳۰۰۱۸۴۸۸۵۶۹۳	ویزیت پزشکان متخصص بیمارستانی
۰/۳٪	۲۵۲۰۵۵۹۰۷۱۲۰۰۲۹	خدمت پزشک متخصص
۰/۱۰٪	۲۸۰۰۱۰۰۴۹۰۸۲۵	خدمت نوار نگاری سرپائی
۰/۷٪	۶۳۵۰۵۴۴۰۴۲۶۰۴۱۶	خدمت پزشکان متخصص بیمارستانی
۰/۲٪	۱۵۲۰۸۳۳۰۱۰۲۰۴۹۲	ویزیت پزشک فوق تخصص
۰/۱٪	۸۰۰۰۴۲۰۷۳۳۰۲۶۰	ویزیت پزشکان فوق تخصص بیمارستانی
۰/۱٪	۴۴۰۹۵۳۶۷۲۰۹۶۴	خدمت پزشک فوق تخصص
۰/۱٪	۴۳۰۷۴۳۰۷۵۵۰۶۴۴	خدمت پزشکان فوق تخصص بیمارستانی
۰/۱٪	۴۵۰۸۴۹۰۱۷۴۰۰۵۸	ویزیت دانشیار متخصص بیمارستانی
۰/۲٪	۲۰۸۰۴۵۵۰۱۸۳۰۱۶۰	ویزیت استادیار متخصص بیمارستانی
۰/۱۰٪	۲۳۰۴۴۴۰۱۶۸۰۸۹۴	ویزیت استاد متخصص بیمارستانی
۰/۱۰٪	۲۵۰۹۷۹۰۲۴۳۰۷۴۶	ویزیت دانشیار فوق تخصص بیمارستانی
۰/۳٪	۱۵۵۰۳۳۳۰۳۷۱۰۹۱۰	ویزیت استادیار فوق تخصص بیمارستانی
۰/۱۰٪	۱۸۰۵۹۶۰۲۴۲۰۶۱۰	ویزیت استاد فوق تخصص بیمارستانی
۰/۱۰٪	۱۸۰۷۹۶۰۸۹۷۰۲۶۶	ویزیت پزشک عمومی
۰/۱۰٪	۱۰۰۰۷۳۱۱۱۶۱۰	ویزیت پزشک فوق تخصص
۰/۱۰٪	۲۸۰۰۰۳۰۴۹۵۰۷۶۲	ویزیت پزشک متخصص
۰/۱٪	۱۰۶۰۷۲۰۰۲۸۶۰۰۳۴	خدمت استادیار متخصص بیمارستانی
۰/۱۰٪	۱۰۰۴۳۸۰۷۹۳۰۹۸۲	خدمت دانشیار متخصص بیمارستانی
۰/۱۰٪	۳۰۹۵۴۰۳۹۷۰۲۵۵	خدمت استاد متخصص بیمارستانی
۰/۱٪	۹۱۰۹۰۹۰۲۸۵۰۲۱۹	خدمت استادیار فوق تخصص بیمارستانی
۰/۱۰٪	۱۷۰۲۶۴۰۹۴۷۰۵۴۲	خدمت دانشیار فوق تخصص بیمارستانی
۰/۱۰٪	۱۱۰۸۲۲۰۲۴۰۰۷۴۹	خدمت استاد فوق تخصص بیمارستانی
۰/۱٪	۹۱۰۴۲۱۰۶۸۴۰۷۰۰	ویزیت روان پزشک متخصص
۰/۱۰٪	۱۴۰۲۰۰۰۹۹۹۰۹۹۳	ویزیت روان پزشک بیمارستانی
۰/۱۰٪	۳۰۵۷۱۰۹۴۷۰۲۰۰	خدمت روان پزشک متخصص
۰/۱۰٪	۱۰۳۹۵۰۴۳۹۰۶۰۸	خدمت روان پزشک بیمارستانی
۰/۱۰٪	۲۹۰۹۷۷۰۵۹۱۰۰۰۰	ویزیت دندان پزشک عمومی
۰/۱۰٪	۳۵۰۳۳۷۰۰۵۹۰۱۰۰	ویزیت دندان پزشک عمومی بیمارستانی
۰/۱۰٪	۱۰۲۶۸۰۲۶۴۰۵۵۰	ویزیت دندان پزشک متخصص
۰/۱۰٪	۳۰۰۸۴۰۷۸۹۰۱۰۲	ویزیت دندان پزشک متخصص بیمارستانی
۰/۱٪	۵۱۰۱۲۳۰۷۶۶۰۶۲۰	خدمت دندان پزشک عمومی
۰/۱٪	۱۰۷۰۵۳۶۰۷۴۵۰۰۶۶	خدمت دندان پزشک عمومی بیمارستانی
۰/۱۰٪	۱۰۶۸۶۰۳۰۷۰۰۹۰	خدمت دندان پزشک متخصص
۰/۱۰٪	۷۰۹۷۴۰۷۵۶۰۸۳۳	خدمت دندان پزشک متخصص بیمارستانی
۰/۱۰٪	۱۸۰۰۳۷۱۰۰۵۵	خدمت دندان پزشک دانش آموزی
۰/۱۰٪	۲۵۰۱۴۹۰۹۰۰۸۸۹	خدمت پزشک عمومی
۰/۱۰٪	۷۰۲۶۳۰۲۸۳۰۰۳۷	خدمت پزشک فوق تخصص
۰/۱٪	۷۷۰۸۲۴۰۹۳۱۰۸۶۰	خدمت پزشک متخصص
۰/۱٪	۴۵۰۱۵۳۰۳۷۶۰۷۴۹	خدمت هیئت علمی
۱/۱۰٪	۸۶۵۰۴۸۰۰۲۳۳۰۵۹۷	مابه التفاوت ک ترجیحی
۲/۴٪	۲۰۰۱۴۸۵۳۰۵۶۶۰۴۲۱	مابه التفاوت ک هیئت علمی
۰/۳٪	۲۹۴۰۵۸۴۰۵۶۷۰۹۳۹	مابه التفاوت ک تمام وقت

گزارش عملکرد سال ۱۳۹۳ سازمان بیمه سلامت
مرکز پزشکی خانواده و نظام ارجاع

۰/۱۰٪	۱۵,۶۱۶,۰۱۴,۹۴۱	وبزیت هیئت علمی	
۰/۱۰٪	۱۸۳,۸۷۰,۷۵۴	خدمت پزشک خانوار	
۰/۱۰٪	۱,۳۹۷,۷۹۳,۶۰۰	وبزیت روان پزشک فوق تخصص	
۰/۱٪	۱۰۰,۰۹۶,۸۲۶,۷۳۹	وبزیت شیمی درمانی	
۰/۱۰٪	۷,۲۶۷,۷۳۳,۳۱۱	خدمت شیمی درمانی	
۰/۱٪	۷۶,۹۳۹,۵۵۱,۵۸۸	شیمی درمانی	
۰/۱۲٪	۱۴۵,۵۵۵,۳۳۲,۲۸۷	نوار نگاری	
۸/۹٪	۷,۵۶۵,۲۸۹,۱۷۳,۹۳۳	پزشکان سطح ۱ روستایی	
۲/۱٪	۱,۷۸۰,۰۶۸,۰۴۰,۹۲۵	مامای سطح ۱ روستایی	
۳۴/۲٪	۲۹,۰۲۰۲,۶۲۶,۱۹۹,۰۰۴	جمع کل نیروی انسانی	
۵/۹٪	۵,۰۴۵,۹۵۱,۳۰۰,۴۳۲	داروی بستری و بستری موقت	دارو
۱۶/۲٪	۱۳,۸۷۷,۵۱۷,۸۶۲,۶۶۱	داروی سرپایی	
۷/۳٪	۶,۲۳۰,۲۳۸,۱۴۳,۲۳۹	داروی سطح یک روستایی	
۲۹/۵٪	۲۵,۱۵۳,۷۰۷,۳۰۶,۳۳۱	جمع کل دارو	
۱/۵٪	۱,۲۴۴,۵۰۵,۶۹۰,۹۲۰	آزمایش - عادی بستری و بستری موقت	آزمایشگاه
۰/۱٪	۱۲۷,۶۲۲,۷۲۰,۲۱۴	آزمایش - پاتولوژی بستری و بستری موقت	
۲/۶٪	۲,۱۸۴,۰۵۸,۹۶۴,۵۷۶	خدمت آزمایشگاه سرپایی	
۰/۱٪	۸۳,۵۵۸,۹۹۶,۴۸۸	خدمت آزمایشگاه آسیب شناسی سرپایی	
۱/۳٪	۱,۱۱۲,۵۴۲,۵۲۵,۵۷۸	آزمایش سطح یک روستایی	
۵/۶٪	۴,۷۵۲,۲۸۸,۸۹۷,۷۷۶	جمع کل آزمایش	
۰/۳٪	۲۶۷,۳۹۹,۷۹۲,۵۲۲	پرتو پزشکی - رادیولوژی بستری و بستری موقت	پرتو پزشکی
۰/۲٪	۱۷۳,۰۸۰,۳۸۴,۳۹۴	سونوگرافی بستری و بستری موقت	
۰/۲٪	۱۷۶,۶۱۸,۷۵۵,۴۹۶	سی تی اسکن بستری و بستری موقت	
۰/۱٪	۳۹,۰۹۶,۲۱۵,۹۴۴	ام آر آی بستری و بستری موقت	
۰/۱۰٪	۲۳,۳۱۵,۵۲۱,۷۵۰	اسکن های ایزوتوپ بستری و بستری موقت	
۰/۱۰٪	۴,۱۴۳,۴۶۲,۶۷۵	رادیوتراپی بستری و بستری موقت	
۰/۱۵٪	۴۰۹,۴۰۰,۳۹۸,۰۲۵	خدمت رادیولوژی سرپایی	
۰/۱۶٪	۵۳۱,۳۹۶,۱۹۱,۷۵۱	خدمت سونوگرافی سرپایی	
۰/۲٪	۱۹۲,۳۰۸,۳۹۲,۶۱۲	خدمت سی تی اسکن سرپایی	
۰/۱۴٪	۳۸۳,۶۵۴,۸۸۳,۷۶۴	خدمت ام آر آی سرپایی	
۰/۳٪	۲۷۷,۲۹۸,۸۶۲,۴۶۲	خدمت اسکن های ایزوتوپ سرپایی	
۰/۱۸٪	۶۶۰,۳۷۵,۳۴۷,۷۵۹	خدمت رادیوتراپی سرپایی	
۰/۱٪	۶۳,۰۴۸,۲۱۹,۳۱۰	خدمت دانسیتومتری سرپایی	
۰/۱۰٪	۳۱,۷۵۳,۴۹۶,۴۲۹	خدمت ماموگرافی سرپایی	
۰/۱۰٪	۶۸۷,۰۷۹,۵۸۹	خدمت آنژیوگرافی - رادیولوژی سرپایی	
۰/۱۸٪	۶۶۷,۵۲۵,۵۱۵,۳۴۷	پرتو پزشکی سطح یک روستایی	
۴/۶٪	۳,۹۱۱,۱۰۲,۵۱۹,۸۳۰	جمع کل پرتو پزشکی	
۲/۴٪	۲,۰۵۱,۱۳۸,۴۶۰,۰۲۹	اتاق عمل بستری و بستری موقت	لوازم اتاق عمل
۰/۱۸٪	۶۷۴,۲۳۷,۹۱۵,۰۷۳	پروتز بستری و بستری موقت	
۳/۹٪	۳,۳۳۴,۶۷۲,۱۲۹,۵۵۵	لوازم اتاق عمل بستری و بستری موقت	
۷/۱٪	۶,۰۶۰,۱۴۸,۵۰۴,۶۵۷	جمع کل لوازم مصرفی	
۳/۱٪	۲,۶۴۶,۳۳۴,۳۱۸,۲۸۳	خدمت دیالیز سرپایی	دیالیز
۰/۱٪	۴۴,۷۸۴,۰۸۹,۲۵۶	دیالیز بستری	
۳/۲٪	۲,۶۹۱,۱۰۸,۴۰۷,۵۳۹	جمع کل دیالیز	

گزارش عملکرد سال ۱۳۹۳ سازمان بیمه سلامت
مرکز پزشکی خانواده و نظام ارجاع

-/۰٪	۱۴۲,۷۳۶,۴۷۸	سنگ شکن بستری و بستری موقت	سنگ شکن
-/۱٪	۷۴,۸۵۲,۳۶۷,۵۱۷	خدمت سنگ شکن سرپائی	
+/۱٪	۷۴,۹۹۵,۱۰۳,۹۹۵	جمع کل سنگ شکن	
-/۴٪	۳۱۴,۵۵۷,۱۸۷,۳۷۷	فیزیوتراپی سرپائی	توان بخشی
-/۱٪	۵۳,۷۱۸,۰۵۴,۳۶۶	توان بخشی بستری و بستری موقت	
+/۴٪	۳۶۷,۲۷۵,۲۴۱,۷۴۳	جمع کل توان بخشی	
۱۴/۸٪	۱۲,۶۳۷,۰۹۳,۱۱۸,۳۳۲	اقامت و ۶٪ هتلینگ بستری و بستری موقت	اقامت و ۶٪ هتلینگ
۱۴/۸٪	۱۲,۶۳۷,۰۹۳,۱۱۸,۳۳۲	جمع کل اقامت	
-/۶٪	۵۲۱,۸۸۰,۵۰۴,۵۷۱	سایر خدمات بستری و بستری موقت	سایر خدمات
-/۱۰٪	۳۴,۱۱۹,۵۳۵,۶۵۳	خدمت سایر خدمات بیمارستانی سرپائی	
+/۷٪	۵۵۶,۰۰۰,۰۴۰,۲۲۴	جمع کل سایر خدمات	
۱۰۰٪	۸۵,۴۰۶,۳۴۵,۳۳۹,۴۳۲	جمع کل	

جدول شماره ۵-۴۴: توزیع هزینه‌ها در سال ۹۳

اهم اقدامات سازمان در راستای طرح تحول نظام سلامت

یکی از مهم‌ترین راهبردهای نظام سلامت برخورداری تمامی جمعیت کشور از خدمات بیمه پایه سلامت می‌باشد. اصل ۲۹ قانون اساسی و بند الف ماده ۳۸ قانون برنامه پنجم توسعه، سازمان را مکلف به پوشش بیمه همگانی نموده است. لذا سازمان بیمه سلامت در سال ۹۳ و با اجرای طرح تحول سلامت اقدام به پوشش بیمه‌ای افراد فاقد بیمه سلامت با اولویت‌های تعیین شده ذیل نمود:

- پوشش بیمه جمعیت ساکن در حاشیه کلان‌شهرها
 - شهرهای تهران، مشهد، تبریز، اصفهان، شیراز، اهواز، کرمان، رشت، کرمانشاه، همدان، قم و ارومیه
- پوشش بیمه جمعیت ساکن در سایر شهرهای کشور که فاقد پوشش بیمه‌ای بودند.
- روستاییانی که طی سال‌های گذشته در شهرها ساکن شدند ولی فاقد بیمه بودند

جمعیت هدف فاقد پوشش بیمه در این طرح حدود ۶ میلیون نفر برآورد می‌شده و از محل طرح هدفمندی یارانه‌ها (طرح تحول سلامت) و به‌صورت رایگان به میزان ۵۵۰۰ میلیارد ریال و نیز از محل ردیف بودجه مربوط به بیمه ایرانیان ذیل سازمان بیمه سلامت ایران به میزان ۷۰۰۰ میلیارد ریال تأمین اعتبار گردید.

همچنین وظیفه نظارت بر پرداخت از جیب بیمه‌شده، عدم ارجاع بیمار به خارج از بیمارستان و رسیدگی به اسناد طرح تحول در برنامه‌های مختلف طی تفاهم‌نامه‌ای به عهده سازمان گذاشته شد.

در ادامه فعالیت‌های سازمان با تأمین اعتبار برای هزینه‌های روستاییان از محل افزایش یک درصد بر مالیات بر ارزش‌افزوده، تفاهم‌نامه‌هایی در سطح یک و دو روستاییان منعقد گردید تا دسترسی روستاییان به خدمات سلامت در محل سکونت و نیز با ارجاع به سطح دو برای بیمارستان‌ها فراهم گردد و در همین راستا فرانشیز بیماران روستایی در بخش بستری به ۵٪ کاهش یافت.

با اجرای کتاب ارزش نسبی از مهرماه و تصویب آئین‌نامه دو کا برای پرداخت به پزشکان تمام‌وقت درمانی و هیئت‌علمی تمام‌وقت و نیز مسئولین فنی خدمات پاراکلینیک مقرر شد با تأمین اعتبار از محل هدفمندی یارانه‌ها، سهم سازمان‌های بیمه‌گر افزایش و فرانشیز بیماران با ارجاع به ۳٪ و بدون ارجاع به ۶٪ کاهش یابد که تأمین منابع برای کاهش فرانشیز به عهده وزارت بهداشت بوده است.

شیوه اجرای پوشش بیمه همگانی:

- ثبت‌نام برخط از متقاضیان؛
- راستی آزمائی با اطلاعات ثبت‌احوال؛
- بررسی پوشش بیمه‌ای از سازمان‌های بیمه‌گر پایه؛
- دریافت عکس اسکن شده؛
- تعیین دفتر پیشخوان هدف برای صدور و تحویل دفترچه؛
- ارسال پیام کوتاه پس از انجام شدن مراحل فوق؛
- مراجعه حضوری و دریافت دفترچه بیمه؛

دلایل انتخاب این روش:

- تسهیل ثبت‌نام متقاضیان؛
- سرعت در ثبت‌نام؛
- امکان مراجعه عمومی از منازل و محل کار افراد؛
- امکان استعلام از بانک‌های اطلاعاتی موجود؛

گزارش عملکرد سال ۱۳۹۳ سازمان بیمه سلامت
مرکز پزشکی خانواده و نظام ارجاع

- تشکیل بانک اطلاعاتی واحد و بر خط؛
- امکان تجمع سایر صندوقها و خدمات سازمان در این قالب؛
- ثبت نام و صدور دفترچه و تحویل به متقاضیان در اقصی نقاط کشور؛
- امکان حذف دفاتر و ارائه خدمات در قالبهای جدید و مکانیزه؛

وضعیت معیشتی بیمه شدگان

درآمد خانوار با تجمع تعداد بیمه شدگان در ذیل سرپرست خانوار به شرح ذیل می باشد:

- ۷۶٪ از خانوارها درآمد زیر یک میلیون تومان در ماه داشته اند؛
- ۱۳٪ بین یکتا دو میلیون تومان در ماه درآمد داشته اند؛
- ۵٪ بین دو تا سه میلیون تومان در ماه؛
- ۶٪ بیش از سه میلیون تومان در ماه؛

سایر مشخصات خانواده های بیمه ایرانیان

- ۸۰٪ مراجعین در سنین جوانی (سن زیر ۴۰ سال) و ۷۵ درصد از آنها متأهل بودند؛
- ۷۲٪ از سرپرستان خانوار دارای تحصیلات دیپلم یا زیر دیپلم بودند (۴۰٪ زیر دیپلم و ۳۰٪ دیپلم)؛
- ۲۴٪ از مراجعین دارای خانواده معمولی نبودند (یعنی زن سرپرست خانوار یا بدون والدین یا متارکه و... بودند)؛
- ۶۶٪ از مراجعین ملک شخصی نداشتند؛
- ۸۲٪ شغل پایدار و مشخصی نداشتند؛
- ۱۶٪ زن سرپرست خانوار و ۳/۵٪ زن خودسرپرست بوده اند؛
- ۴٪ درصد از بیمه شدگان، بیمار صعب العلاج یا مزمن، روانی و یا معتادین تحت درمان بودند؛
- ۷/۷٪ از خانواده ها دارای یک شخص از کار افتاده در خانواده بوده اند.

هم پوشانی با سازمان های بیمه گر

با توجه به استعلام های انجام شده از بانک اطلاعاتی سازمان های بیمه گر برای استحقاق پوشش بیمه همگانی شواهد زیر مشاهده گردید:

۸,۹۹۴,۱۱۲	۹۳٪	فاقد دفترچه بیمه
۱۷۸,۶۹۴	۲٪	دارای دفترچه تأمین اجتماعی معتبر
۴۰۴,۶۸۵	۴٪	دارای دفترچه تأمین اجتماعی فاقد اعتبار
۹۵,۱۷۵	۱٪	دارای دفترچه کمیته امداد
۱۴۸,۶۶۱	۲٪	هم پوشانی با صندوق های داخلی
۹,۸۲۱,۳۲۷	۱۰۰٪	جمع کل

اجرای پوشش بیمه همگانی باعث تغییرات جمعیتی بین صندوق های سازمان نیز شده است که در جدول زیر کاهش جمعیت در سایر صندوق ها در پایان سال ۹۳ مشاهده می شود.

صندوق	سال ۱۳۹۲	درصد رشد	سال ۱۳۹۳
کارکنان دولت	۶,۱۲۳,۶۳۶	-۳٪	۵,۹۵۷,۶۷۳
خویش فرمایان و بیمه همگانی	۲,۶۱۱,۴۰۶	۲۴۸٪	۹,۰۷۷,۸۷۲
سایر اقشار	۱,۸۵۴,۳۱۹	-۷٪	۱,۷۲۱,۱۷۴
روستاییان	۲۳,۱۷۳,۱۰۷	-۱٪	۲۲,۸۵۷,۷۷۱
جمع کل	۳۳,۷۶۲,۴۶۸	۱۷٪	۳۹,۶۱۴,۴۹۰

وضعیت منابع و مصارف سازمان به تفکیک صندوق در پایان سال ۹۳

بر اساس صورت‌های مالی سازمان میزان هزینه کرد اعم از درمان و بالاسری ۸۹,۷۰۰ میلیارد ریال و درآمدهای سازمان از محل اعتبارات عمومی، هدفمندی یارانه‌ها، مالیات بر ارزش‌افزوده و یارانه دارو ۷۵,۰۰۰ میلیارد ریال می‌باشد که تفکیک آن در هر صندوق در جدول زیر مشاهده می‌شود:

صندوق	هزینه	درآمد	کسری
کارکنان دولت	۲۰,۳۱۳,۲۰۵	۲۱,۰۱۱,۳۸۵	۶۹۸,۱۸۰
ایرانیان	۲۰,۷۷۰,۹۴۶	۱۰,۴۸۳,۵۴۷	-۱۰,۲۸۷,۳۹۹
سایر اقشار	۵,۹۳۰,۳۳۱	۴,۹۸۷,۵۰۱	-۹۴۲,۸۳۰
روستاییان	۴۲,۶۹۰,۳۴۹	۳۸,۵۱۹,۷۳۱	-۴,۱۷۰,۶۱۸
جمع کل	۸۹,۷۰۴,۸۳۱	۷۵,۰۰۲,۱۶۴	-۱۴,۷۰۲,۶۶۷

در جدول فوق درآمدهای در جریان وصول نیز به‌عنوان درآمد در نظر گرفته شده و در حقیقت کسری نقدینگی سازمان بیشتر از این می‌باشد.

همان‌طور که مشاهده می‌شود منابع در نظر گرفته شده برای صندوق کارکنان دولت علیرغم اجرای کتاب ارزش نسبی کیفیت هزینه‌های این صندوق را می‌نماید ولی در سایر صندوق‌ها که بیمه شده مشارکت مالی ندارد به‌ویژه بیمه همگانی و روستاییان کسری زیادی مشاهده می‌شود. یکی از دلایل کسری اعتبارات سازمان همسو شدن با سیاست‌های تمام وقتی پزشکان به‌ویژه با ابلاغ آئین‌نامه دو کا و اجرایی شدن آن با کتاب ارزش نسبی می‌باشد.

همان‌طور که در نمودارهای ذیل مشاهده می‌شود میانگین هزینه‌های پرداختی سازمان در هرماه بابت تمام‌وقتی پزشکان در بستری‌های بیمارستان‌های دانشگاهی از ۹۰ میلیارد ریال در ابتدای سال ۹۳ به ۴۲۰ میلیارد ریال در پایان سال، میانگین هزینه‌های سرپایی پرداختی به اعضای هیئت‌علمی از ماهانه ۴۰ میلیارد ریال در ابتدای سال به ۹۵ میلیارد ریال در پایان سال و میانگین هزینه هر بار بستری (سه‌م سازمان) از ۸,۰۰۰,۰۰۰ ریال در اردیبهشت‌ماه به ۱۴,۰۰۰,۰۰۰ ریال در پایان سال ۹۳ افزایش یافته است.

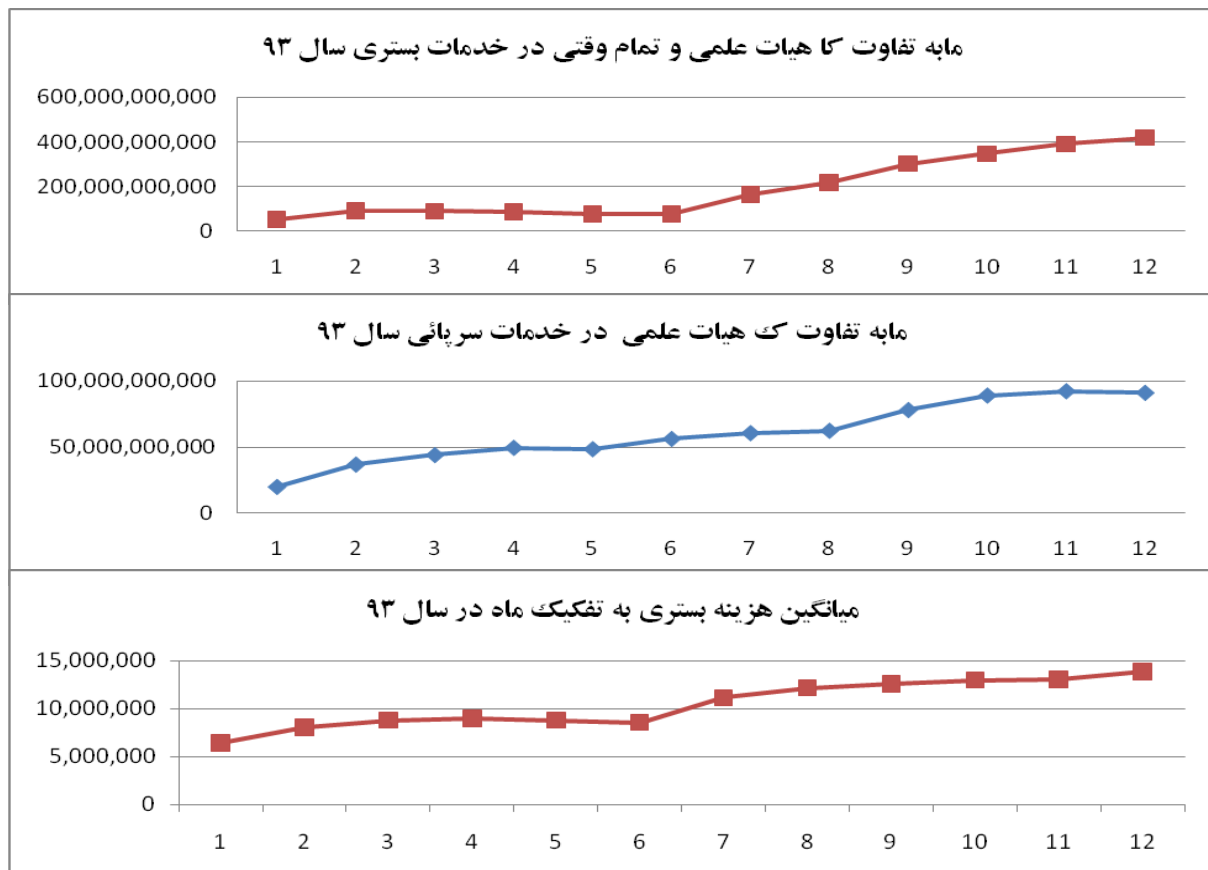

گزارش عملکرد سال ۱۳۹۳ سازمان بیمه سلامت
مرکز پزشکی خانواده و نظام ارجاع

شایان ذکر است برای اجرای برخی از برنامه‌های طرح تحول مانند اجرای کتاب ارزش نسبی و نیز ارتقاء خدمات سطح یک و دو روستاییان و هزینه کرد یارانه دارو از طریق سازمان‌های بیمه‌گر تفاهم‌نامه‌هایی با معاونت‌های مختلف وزارت بهداشت، درمان و آموزش پزشکی منعقد گردید و برخی نیز علیرغم تصویب توسط دولت محترم بدون ابلاغ اعتبار ماند مانند برنامه پوشش بیمه همگانی جدول ذیل میزان منابعی که بر اساس تفاهم‌نامه‌ها و موافقت‌نامه‌های بودجه جذب نشده است را نشان می‌دهد:

کسری اعتبارات	تخصیص	اعتبار مصوب	برنامه
-۴۷۹۶	۷۰۴	۵۵۰۰	پوشش بیمه همگانی
-۱۷۵۰	۱۷۵۰	۳۵۰۰	کتاب ارزش نسبی
-۱۷۷۷	۳۷۳۳	۵۵۰۰	یارانه دارو
-۲۲۰۰	۳۸۲۰۰	۴۰۵۰۰	ردیف ۱۲۹۱۰۹
-۲۴۷۰	۸۵۳۰	۱۱۰۰۰	مالیات بر ارزش افزوده در سطح یک
۰	۶۲۵۰	۶۲۵۰	مالیات بر ارزش افزوده در سطح دو
-۱۲۹۹۳	۵۹۲۵۷	۷۲۲۵۰	جمع کل

از سوی دیگر در برخی از برنامه‌ها سازمان بیش از منابع دریافتی هزینه کرده است که بدیهی است در صورت جذب اعتبارات بر اساس جدول فوق این موارد پوشش داده می‌شود. اهم موارد هزینه کرد بیشتر سازمان در برنامه‌های مختلف به شرح ذیل است:

دلایل کسری اعتبارات سازمان:

-۷،۱۱۶	کسری سازمان ناشی از پوشش بیمه همگانی
-۳،۶۴۱	کسری ناشی از کتاب ارزش نسبی و پرداخت دو کا
-۱،۵۴۹	کسری ناشی از حذف یارانه دارو
-۲،۰۵۹	کسری مالیات بر ارزش افزوده در سطح یک
-۳۳۸	سایر کسری‌ها
-۱۴،۷۰۳	جمع

مشکلات اجرایی طرح پوشش همگانی

- نبود بانک اطلاعاتی واحد بیمه‌های پایه و امکان ایجاد همپوشانی؛
- تأخیر در دریافت پاسخ استعلامات به عمل آمده از بانک ثبت احوال؛
- مهاجرت بیمه‌شدگان سایر صندوق‌ها به این گروه به دلیل رایگان بودن؛
- مشکلات تجمیع و انتقال اطلاعات بیمه‌شدگان به بانک اطلاعات امید؛
- تعداد زیاد متقاضی فاقد پوشش بیمه‌ای (حدود ۱۰ میلیون نفر)؛
- تأمین اوراق دفاتر بیمه؛
- نبود اطلاعات کافی از کم و کیف افراد فاقد پوشش بیمه؛
- نبود مدل تعریف شده برای احراز نیازمندی مراجعین در دریافت حق سرانه؛
- امکان استمرار رایگان طرح برای سنوات بعدی؛
- تأمین هزینه‌های درمانی ثبت نام کنندگان؛

گزارش عملکرد سال ۱۳۹۳ سازمان بیمه سلامت
مرکز پزشکی خانواده و نظام ارجاع

استان	هزینه		بار مراجعه		جمعیت		میانگین هزینه		سرانه بار مراجعه		سرانه هزینه		
	درصد رشد	۹۲	درصد رشد	۹۳	درصد رشد	۹۲	درصد رشد	۹۳	درصد رشد	۹۲	درصد رشد	۹۳	
آذربایجان شرقی	۵۴٪	۶۲۳,۱۳۸,۷۸۰,۷۷۲	۵۴٪	۹۶۱,۸۲۵,۴۷۶,۵۶۲	۲۳	۵۴٪	۲۹۷,۸۲۸	۲۹۱,۸۱۱	۱۹	-۱٪	۳,۴۴۱,۷۴۲	۳,۳۹۲,۳۲۲	
آذربایجان غربی	۵۳٪	۳۳۳,۳۰۶,۴۷,۱۲۷	۵۳٪	۵۵۵,۸۱۴,۸۶۵,۰۱۰	۱۸	-۴٪	۲,۴۲۶,۳۱۴	۲,۳۳۸,۲۹۳	۹	-۴٪	۲,۴۲۶,۳۱۴	۲,۳۳۸,۲۹۳	
اردبیل	۴۵٪	۱۹۳,۹۲۴,۴۹۷,۰۵۹	۴۵٪	۲۸۱,۶۱۹,۵۶۶,۳۸۱	۵	۴۵٪	۱,۴۷۹,۹۶۸	۱,۴۲۱,۸۵۷	۷	-۴٪	۱,۴۷۹,۹۶۸	۱,۴۲۱,۸۵۷	
اصفهان	۴۷٪	۱,۰۱۳,۶۲۰,۶۳۸,۱۵۹	۴۷٪	۱,۴۸۵,۶۹۴,۱۴۷,۷۶۷	۶	-۳٪	۵,۴۴۶,۱۹۵	۵,۶۶۸,۸۳۶	۱۲	-۳٪	۵,۴۴۶,۱۹۵	۵,۶۶۸,۸۳۶	
البرز	۶۰٪	۲۲۸,۴۱۹,۶۰۹,۶۸۲	۶۰٪	۳۴۴,۷۴۱,۳۳۲,۲۹۷	۳۱	-۲٪	۱,۳۵۰,۵۲۳	۱,۳۲۷,۹۸۸	۱۸	-۲٪	۱,۳۵۰,۵۲۳	۱,۳۲۷,۹۸۸	
ایلام	۴۴٪	۱۰۰,۹۲۴,۰۰۶,۷۶۸	۴۴٪	۱۴۵,۸۰۸,۷۵۳,۸۱۷	۳	-۸٪	۱,۰۵۶,۵۸۴	۹۷۳,۷۱۸	۲	-۸٪	۱,۰۵۶,۵۸۴	۹۷۳,۷۱۸	
بوشهر	۴۷٪	۱۱۵,۴۲۹,۴۰۶,۳۷۰	۴۷٪	۱۶۹,۷۹۱,۳۴۷,۹۸۵	۸	-۴٪	۸۷,۴۲۲	۸۵۳,۱۶۶	۸	-۴٪	۸۷,۴۲۲	۸۵۳,۱۶۶	
تهران	۵۳٪	۲,۶۷۶,۷۹۵,۶۲۶,۰۰۵	۵۳٪	۴,۰۶۱,۹۲۸,۷۰۱,۰۸۳	۱۲	-۲٪	۸,۰۲۲,۴۵۳	۷,۸۶۰,۷۶۷	۱۴	-۲٪	۸,۰۲۲,۴۵۳	۷,۸۶۰,۷۶۷	
چهارمحال و بختیاری	۵۳٪	۱۳۱,۹۰۳,۹۳۹,۶۰۰	۵۳٪	۲۰۱,۴۱۷,۵۸۰,۰۳۴	۱۶	-۴٪	۱,۱۰۰,۹۵۳	۱,۰۵۲,۳۳۴	۶	-۴٪	۱,۱۰۰,۹۵۳	۱,۰۵۲,۳۳۴	
خراسان جنوبی	۵۴٪	۹۳,۹۷۶,۵۵۵,۷۲۴	۵۴٪	۱۴۴,۶۵۵,۲۵۲,۸۵۴	۲۲	-۱٪	۷۶,۲۱۸	۷۴,۰۶۱	۲۲	-۱٪	۷۶,۲۱۸	۷۴,۰۶۱	
خراسان رضوی	۴۱٪	۱,۰۴۰,۹۲۳,۷۶۶,۳۳۹	۴۱٪	۱,۴۷۱,۵۳۸,۹۰۷,۶۷۸	۲	-۷٪	۵,۴۴۲,۵۰۱	۵,۴۴۲,۳۳۹	۳	-۷٪	۵,۴۴۲,۵۰۱	۵,۴۴۲,۳۳۹	
خراسان شمالی	۴۵٪	۷۴,۵۲۷,۹۹۹,۳۳۰	۴۵٪	۱۰۷,۸۸۵,۵۳۸,۸۳۴	۴	-۹٪	۷۱۵,۷۱۲	۶۵۳,۷۸۶	۱	-۹٪	۷۱۵,۷۱۲	۶۵۳,۷۸۶	
خوزستان	۵۰٪	۶۰۷,۵۹۷,۳۷۶,۲۱۹	۵۰٪	۹۱۳,۰۷۶,۶۸۹,۸۰۹	۱۰	-۵٪	۳,۴۵۸,۱۲۶	۳,۲۷۷,۵۳۲	۵	-۵٪	۳,۴۵۸,۱۲۶	۳,۲۷۷,۵۳۲	
زنجان	۵۳٪	۱۳۵,۰۹۱,۴۱۸,۱۳۵	۵۳٪	۲۰۶,۵۵۸,۲۹۱,۸۰۷	۱۷	-۳٪	۸۹۹,۵۰۰	۸۶۹,۴۶۹	۱۱	-۳٪	۸۹۹,۵۰۰	۸۶۹,۴۶۹	
سمنان	۵۳٪	۱۲۰,۸۹۸,۰۰۱,۸۲۹	۵۳٪	۱۸۳,۶۵۵,۵۵۱,۷۸۹	۱۴	-۱٪	۷۲۱,۶۲۷	۷۱۳,۳۳۲	۲۱	-۱٪	۷۲۱,۶۲۷	۷۱۳,۳۳۲	
سیستان و بلوچستان	۵۳٪	۲۰۹,۵۸۱,۷۸۱,۹۶۵	۵۳٪	۳۱۹,۱۴۲,۳۰۰,۸۹۰	۱۵	-۴٪	۱,۴۹۶,۶۲۰	۱,۴۴۳,۶۴۴	۱۵	-۴٪	۱,۴۹۶,۶۲۰	۱,۴۴۳,۶۴۴	
فارس	۵۴٪	۹۳۳,۱۸۴,۶۳۲,۹۰۴	۵۴٪	۱,۴۴۸,۲۵۷,۶۷۴,۲۹۵	۱۱	-۸٪	۳,۳۳۸,۳۸۸	۳,۰۶۳,۳۷۰	۳۰	-۸٪	۳,۳۳۸,۳۸۸	۳,۰۶۳,۳۷۰	
قزوین	۵۶٪	۱۲۰,۳۳۱,۲۰۷,۰۹۵	۵۶٪	۱۸۷,۴۶۴,۵۵۳,۵۸۰	۲۵	-۲٪	۷۱۷,۲۰۷	۷۱۶,۹۱۵	۲۶	-۲٪	۷۱۷,۲۰۷	۷۱۶,۹۱۵	
قم	۴۸٪	۱۵۰,۲۵۱,۲۲۷,۶۳۸	۴۸٪	۲۲۲,۵۶۴,۹۱۶,۴۳۴	۹	-۱٪	۸۳۶,۱۱۸	۸۲۹,۶۶۴	۲۴	-۱٪	۸۳۶,۱۱۸	۸۲۹,۶۶۴	
کردستان	۴۷٪	۱۷۰,۸۴۸,۶۴۸,۸۶۱	۴۷٪	۲۵۱,۱۸۶,۰۶۱,۴۵۸	۷	-۶٪	۱,۳۰۶,۹۹۸	۱,۳۲۲,۲۰۸	۷	-۶٪	۱,۳۰۶,۹۹۸	۱,۳۲۲,۲۰۸	
کرمان	۵۹٪	۳۵۰,۵۶۵,۶۱۳,۷۵۱	۵۹٪	۵۵۶,۴۲۰,۵۶۵,۲۷۶	۳۰	-۱٪	۲,۲۸۴,۸۳۳	۲,۲۶۲,۸۹۰	۲۳	-۱٪	۲,۲۸۴,۸۳۳	۲,۲۶۲,۸۹۰	
کرمانشاه	۵۴٪	۲۹۰,۱۵۵,۱۷۶,۷۵۹	۵۴٪	۴۴۶,۲۳۶,۴۳۳,۹۷۷	۲۱	-۲٪	۱,۸۷۲,۶۳۴	۱,۸۳۶,۴۳۰	۱۵	-۲٪	۱,۸۷۲,۶۳۴	۱,۸۳۶,۴۳۰	
کهگیلویه و بویر احمد	۵۹٪	۱۲۴,۴۹۶,۳۵۲,۸۰۱	۵۹٪	۱۹۷,۴۳۹,۳۰۵,۰۸۴	۲۹	-۱٪	۱,۲۸۰,۴۱۹	۱,۳۲۴,۰۷۴	۲۹	-۱٪	۱,۲۸۰,۴۱۹	۱,۳۲۴,۰۷۴	
گلستان	۵۳٪	۲۶۰,۷۶۸,۳۱۸,۷۱۴	۵۳٪	۳۹۵,۹۶۵,۴۸۹,۷۸۹	۱۳	-۲٪	۱,۷۰۹,۲۹۰	۱,۶۶۷,۱۳۶	۱۳	-۲٪	۱,۷۰۹,۲۹۰	۱,۶۶۷,۱۳۶	
گیلان	۳۳٪	۴۹۱,۴۳۳,۶۱۸,۸۱۳	۳۳٪	۶۵۳,۵۶۰,۶۰۶,۸۲۰	۱	-۱٪	۲,۶۶۴,۲۸۶	۲,۶۳۴,۲۶۷	۲۰	-۱٪	۲,۶۶۴,۲۸۶	۲,۶۳۴,۲۶۷	
لرستان	۵۳٪	۱۹۱,۶۰۸,۹۶۹,۸۳۴	۵۳٪	۲۹۳,۶۷۹,۲۹۱,۳۲۵	۱۹	-۲٪	۱,۵۹۹,۳۵۷	۱,۵۸۷,۳۳۸	۲۵	-۲٪	۱,۵۹۹,۳۵۷	۱,۵۸۷,۳۳۸	
مازندران	۵۷٪	۶۲۷,۴۰۳,۰۰۶,۴۰۵	۵۷٪	۹۸۶,۷۸۸,۲۸۹,۹۲۰	۲۸	-۲٪	۲,۷۰۹,۵۶۶	۳,۱۱۳,۹۶۲	۳۱	-۲٪	۲,۷۰۹,۵۶۶	۳,۱۱۳,۹۶۲	
مرکزی	۵۷٪	۱۶۰,۴۷۶,۶۱۱,۶۵۴	۵۷٪	۲۵۱,۷۶۵,۲۹۱,۸۱۵	۲۷	-۲٪	۱,۱۲۳,۲۶۰	۱,۱۰۳,۳۰۹	۱۷	-۲٪	۱,۱۲۳,۲۶۰	۱,۱۰۳,۳۰۹	
هرمزگان	۵۵٪	۱۱۴,۹۴۱,۳۴۸,۳۵۵	۵۵٪	۱۷۸,۳۱۶,۹۵۰,۵۶۹	۲۴	-۲٪	۸۵۴,۴۴۴	۸۶۵,۴۶۱	۲۴	-۲٪	۸۵۴,۴۴۴	۸۶۵,۴۶۱	
همدان	۵۷٪	۲۲۴,۷۴۹,۱۲۷,۶۰۶	۵۷٪	۳۵۱,۸۰۷,۳۳۶,۱۹۲	۲۶	-۲٪	۱,۵۲۲,۷۸۳	۱,۵۲۲,۲۰۰	۲۶	-۲٪	۱,۵۲۲,۷۸۳	۱,۵۲۲,۲۰۰	
یزد	۵۳٪	۲۶۰,۳۵۸,۵۳۰,۳۰۲	۵۳٪	۳۹۹,۲۶۷,۲۹۳,۶۸۵	۲۰	-۲٪	۱,۳۸۷,۶۲۲	۱,۳۶۱,۳۳۰	۱۶	-۲٪	۱,۳۸۷,۶۲۲	۱,۳۶۱,۳۳۰	
جمع کل	۵۴٪	۱۶۵,۴۴۴	۵۴٪	۲۵۴,۵۶۶	۱٪	۱۰۰۵۱	۱۰۰۵۸	۵۳٪	۱۸۸,۹۷۰	۲۸۸,۶۸۲	-۲٪	۶,۱۶۰,۶۸۵	۶,۲۰۱,۹۸۶

جدول شماره ۵-۵: رشد هزینه‌ها و بار مراجعات صندوق کارکنان دولت به تفکیک استان در سال ۹۳ نسبت به سال ۹۲

گزارش عملکرد سال ۱۳۹۳ سازمان بیمه سلامت
مرکز پزشکی خانواده و نظام ارجاع

ردیف	سوانه هزینه		سوانه بار مراجعه		میانگین هزینه		جمعیت		بار مراجعه		هزینه		استان									
	درصد رشد	۹۲	۹۳	درصد رشد	۹۲	۹۳	درصد رشد	۹۲	۹۳	درصد رشد	۹۲	۹۳										
۳	-۴۱٪	۳۴۳,۷۹۰	۳۳۱,۷۰۷	۴۶٪	۱۴,۵۴۴	۷,۸۸۱	۹٪	۳۲۵,۰۰۱	۳۵۲,۷۶۶	۲۴	۲۳۴٪	۹۹,۳۳۸	۳۳۱,۹۳۴	۲۲	۸۱٪	۱,۴۴۴,۳۶۶	۲,۶۱۶,۲۸۵	۹	۹۷٪	۴۶۹,۴۲۰,۸۴۵,۱۸۸	۹۲۲,۹۳۶,۹۰۴,۲۶۳	آذربایجان شرقی
۴	-۴۰٪	۳۴۹,۶۳۴	۲۱۰,۳۵۵	-۴۸٪	۱۵,۲۸۸	۷,۹۸۸	۱۵٪	۲۷۴,۶۶۰	۳۱۶,۳۳۹	۲۷	۲۸۱٪	۹۵,۰۴۵	۳۶۲,۳۴۱	۲۵	۹۹٪	۱,۴۵۱,۹۷۴	۲,۸۹۱,۲۴۰	۲۱	۱۲۹٪	۳۹۸,۷۷۰,۶۷۰,۷۲۹	۹۱۴,۶۶۱,۶۲۲,۶۲۱	آذربایجان غربی
۲۸	۱۳٪	۱۷۷,۶۹۲	۲۰۰,۴۶۹	-۱۹٪	۱۱,۰۹۹	۸,۹۵۵	۴۰٪	۱۹۲,۲۵۹	۲۶۸,۹۲۸	۲	۵۶٪	۸۸,۲۲۱	۱۲۷,۹۳۶	۳	۲۶٪	۹۷۸,۴۳۸	۱,۲۳۳,۸۷۴	۱	۷۶٪	۱۸۸,۱۱۳,۳۲۹,۰۷۰	۳۳۱,۸۲۲,۷۴۲,۳۲۲	اردبیل
۹	-۲۸٪	۳۳۳,۳۳۸	۳۲۲,۳۳۲	-۳۶٪	۱۴,۶۶۶	۹,۳۳۶	۱۳٪	۲۶۴,۷۵۱	۲۹۰,۰۴۷	۲۰	۱۸۰٪	۱۲۰,۳۳۹	۳۳۶,۱۵۸	۲۰	۷۸٪	۱,۷۶۲,۶۹۹	۳,۱۴۵,۸۳۳	۱۳	۱۰۱٪	۴۶۶,۶۷۶,۶۷۱,۳۱۹	۹۳۷,۶۰۵,۰۶۲,۶۴۳	اصفهان
۱	-۵۳٪	۳۷۰,۹۹۳	۱۷۴,۲۶۹	-۵۵٪	۱۳,۵۰۰	۶,۱۱۳	۳٪	۳۲۹,۸۶۹	۳۴۱,۱۴۹	۳۱	۴۴۱٪	۳۷,۸۶۱	۲۰,۴۸۶	۳۱	۱۴۶٪	۵۱۰,۹۶۶	۱,۲۵۵,۷۸۴	۲۸	۱۵۴٪	۱۶۸,۵۵۱,۸۶۵,۱۵۸	۴۲۸,۴۰۸,۸۶۱,۸۸۵	البرز
۳۱	۴۷٪	۱۱۷,۴۵۸	۱۷۲,۵۶۳	-۷٪	۱۱,۴۷۷	۱۰,۷۰۰	۵۷٪	۱۲۲,۹۰۴	۱۹۳,۴۵۷	۱	۳۴٪	۲,۰۶۱۰	۲۷,۵۳۰	۱	۲۵٪	۲۲۶,۳۶۲	۲۹۴,۶۸۱	۸	۹۶٪	۲۹۰,۴۹۳,۹۲۳,۲۷۶	۵۷۰,۰۰۸,۱۱۲,۸۱۷	ایلام
۸	-۲۱٪	۳۳۸,۴۷۶	۱۶۵,۱۵۶	-۴۱٪	۱۳,۳۳۸	۷,۹۴۴	۱۷٪	۲۲۳,۸۶۶	۲۴۹,۶۲۱	۲۵	۲۳۶٪	۱۰,۳۴۷	۲۴,۷۴۱	۲۶	۹۹٪	۱۳۸,۴۶۹	۲۷۵,۸۱۳	۲۳	۱۲۳٪	۲۹,۶۱۱۰,۹۳,۷۲۳	۶۸۸,۴۰۸,۳۳۰,۳۳۸	بوشهر
۲۰	-۳٪	۲۸۱,۸۶۹	۲۷۴,۱۱۲	-۲۴٪	۸,۳۲۲	۶,۳۳۱	۲۸٪	۴۰۶,۳۴۱	۵۲۱,۱۲۹	۷	۸۵٪	۷۲۸,۴۴۴	۱,۳۴۵,۸۵۱	۶	۴۰٪	۶۰,۶۳۳,۶۲۲	۸,۴۴۹,۹۶۳	۲	۸۰٪	۲,۴۶۳,۹۰۸,۸۱۵,۷۷۳	۴,۴۲۶,۹۷۰,۰۵۰,۶۹۴	تهران
۱۹	-۴٪	۲۶۸,۶۱۷	۲۵۷,۷۷۵	-۳۰٪	۱۴,۲۱۷	۹,۹۶۶	۳۸٪	۲۲۵,۸۶۹	۳۱۰,۶۱۰	۱۲	۱۲۰٪	۱۲,۵۸۸	۲۷,۷۰۱	۱۲	۵۴٪	۱۷۹,۶۴۴	۲۷۵,۸۶۷	۱۶	۱۱۱٪	۴۰,۵۷۵,۹۳۴,۹۹۵	۸۵,۶۱۷,۰۰۶,۴۴۳	چهارمحال و بختیاری
۲۲	۰٪	۱۸۰,۴۸۸	۱۸۰,۵۴۰	-۳۱٪	۱۱,۸۴۴	۸,۲۲۲	۴۴٪	۱۸۲,۹۷۹	۲۶۳,۴۴۴	۱۱	۱۱۸٪	۱۴,۸۵۰	۳۲,۳۷۰	۱۱	۵۱٪	۱۷۵,۷۷۴	۲۶۶,۲۰۱	۱۸	۱۱۸٪	۳۲,۱۶۲,۹۶۴,۲۸۷	۷۰,۱۲۸,۹۳۳,۴۹۰	خراسان جنوبی
۱۲	-۱۹٪	۳۳۸,۵۵۱	۱۹۳,۸۵۰	-۳۸٪	۱۲,۳۳۳	۷,۶۵۵	۳۱٪	۳۲۳,۲۱۷	۳۰۳,۹۷۲	۱۴	۱۳۳٪	۳۳۸,۱۱۴	۸۱۰,۰۳۵	۸	۴۴٪	۴,۲۹۰,۹۳۵	۶,۱۸۹,۹۴۴	۴	۸۹٪	۹۹۶,۵۱۳,۸۹۹,۱۴۲	۱,۸۸۴,۳۰۶,۲۴۲,۳۲۲	خراسان رضوی
۲۹	۲۲٪	۱۱۹,۰۱۹	۱۴۵,۶۱۸	-۲۰٪	۹,۵۵۵	۷,۶۳۳	۵۳٪	۱۴۹,۵۲۸	۲۲۹,۰۱۷	۳	۵۷٪	۴۸,۵۶۸	۷۶,۴۸۰	۲	۲۶٪	۶۳۳,۹۰۳	۵۸۳,۵۴۸	۷	۹۳٪	۶۹,۳۶۶,۵۹۴,۵۵۳	۱۳۳,۶۴۴,۵۶۱,۱۶۴	خراسان شمالی
۲۷	۱۲٪	۲۴۰,۳۴۶	۲۶۸,۳۳۲	-۳۹٪	۱۲,۷۰۰	۷,۸۰۰	۸۲٪	۲۲۷,۰۳۱	۴۱۲,۷۵۰	۱۷	۱۴۳٪	۱۴۸,۸۷۶	۳۶۲,۶۷۱	۱۰	۵۰٪	۱,۸۹۱,۲۸۸	۲,۸۲۷,۷۳۳	۳۰	۱۷۳٪	۴۲۹,۳۸۱,۸۴۹,۵۸۹	۱,۱۶۷,۱۵۱,۳۲۱,۵۷۸	خوزستان
۲	-۴۱٪	۳۷۲,۹۰۵	۲۱۹,۲۱۲	-۵۰٪	۱۴,۲۳۳	۷,۰۰۷	۱۸٪	۳۱۴,۳۵۵	۳۷۲,۱۵۵	۳۰	۳۸۱٪	۱۲,۹۷۳	۶۲,۳۴۱	۳۰	۱۳۹٪	۱۸۴,۶۶۸	۴۴۰,۶۵۰	۳۱	۱۸۲٪	۵۸,۰۵۲,۴۳۰,۳۱۸	۱۶۳,۹۰۹,۱۰۲,۷۱۰	زنجان
۱۴	-۱۸٪	۲۴۹,۷۲۲	۲۰۵,۲۰۸	-۳۵٪	۱۱,۶۸۸	۷,۵۶۶	۲۷٪	۲۵۶,۵۰۷	۳۲۵,۷۹۴	۲۲	۱۹۰٪	۸,۹۷۵	۲۶,۰۰۵	۲۴	۸۷٪	۱۰۴,۸۵۶	۱۹۶,۵۵۹	۲۵	۱۳۸٪	۲۶,۸۹۶,۲۷۵,۴۱۲	۶۴,۰۳۷,۷۰۲,۳۴۸	سمنان
۲۶	۱۱٪	۱۳۲,۶۸۳	۱۴۷,۸۸۲	-۲۵٪	۹,۱۰۰	۶,۶۸۵	۴۸٪	۱۷۴,۸۷۲	۲۵۹,۱۵۱	۵	۷۲٪	۱۳۸,۸۹۹	۳۳۸,۷۹۴	۴	۲۹٪	۱,۲۶۴,۶۷۱	۱,۶۳۵,۱۷۹	۶	۹۲٪	۲۲۱,۱۵۵,۱۵۹,۱۸۱	۴۳۳,۷۵۸,۷۱۰,۱۹۰	سیستان و بلوچستان
۱۸	-۵٪	۲۶۴,۱۳۳	۲۵۰,۸۶۷	-۲۴٪	۸,۶۶۱	۶,۵۳۳	۲۵٪	۳۶۹,۹۶۶	۴۶۰,۹۵۷	۱۰	۱۱۱٪	۱۶۴,۸۸۷	۳۳۷,۳۷۴	۱۵	۶۰٪	۱,۴۲۰,۱۹۱	۲,۲۶۸,۶۲۱	۱۲	۱۰۰٪	۵۲۲,۶۲۴,۲۷۷,۳۸۷	۱,۰۴۵,۳۳۵,۷۲۱,۲۲۱	فارس
۶	-۳۸٪	۳۰۷,۴۴۴	۱۸۹,۷۴۶	-۴۵٪	۱۱,۲۵۵	۶,۲۳۳	۱۱٪	۳۲۷,۸۶۸	۳۵۵,۵۴۲	۲۹	۳۳۰٪	۱۹,۹۷۹	۸۵,۸۶۵	۲۹	۱۳۸٪	۲۲۴,۸۵۷	۵۲۴,۸۴۹	۲۹	۱۶۵٪	۷۳,۷۱۸,۸۹۵,۳۳۸	۱۹۵,۵۰۹,۷۲۹,۶۷۲	قزوین
۲۵	۶٪	۲۲۷,۶۱۰	۲۴۱,۶۸۷	-۲۰٪	۱۲,۲۲۲	۹,۷۴۴	۳۳٪	۲۲۳,۴۴۶	۲۹۷,۸۰۸	۴	۷۱٪	۹۶,۱۲۰	۱۶۴,۵۹۳	۵	۳۶٪	۱,۱۷۴,۹۳۸	۱,۶۰۲,۹۰۷	۳	۸۲٪	۲۶۲,۵۳۵,۱۲۹,۶۴۰	۴۷۷,۳۵۸,۲۵۹,۵۹۶	قم
۱۶	-۱۰٪	۱۹۴,۳۰۹	۱۷۴,۷۱۸	-۳۳٪	۱۱,۳۶۶	۷,۵۹۹	۳۴٪	۲۰۵,۳۴۴	۳۷۶,۱۶۹	۱۶	۱۴۱٪	۹۶,۰۸۵	۳۳۱,۱۷۴	۱۶	۶۱٪	۱,۰۹۱,۰۵۸	۱,۷۵۵,۰۲۲	۱۷	۱۱۶٪	۲۲۴,۰۴۱,۸۶۳,۶۳۷	۴۸۴,۶۲۳,۸۸۸,۷۳۲	کردستان
۱۱	-۱۹٪	۳۷۰,۸۶۹	۲۱۸,۶۸۱	-۳۶٪	۱۰,۹۲۲	۶,۹۷۷	۲۶٪	۳۶۷,۷۵۲	۳۷۶,۶۴۲	۲۳	۱۹۴٪	۴۵,۹۶۶	۱۳۴,۹۲۱	۲۳	۸۷٪	۵۰۱,۷۸۹	۹۴۰,۰۳۲	۲۴	۱۳۷٪	۱۴۹,۴۰۸,۶۴۷,۶۹۵	۳۵۴,۰۵۵,۵۵۰,۵۶۴	کرمان
۱۵	-۱۸٪	۲۵۴,۶۳۷	۲۰۹,۳۵۱	-۳۷٪	۱۳,۳۶۶	۸,۴۲۲	۳۰٪	۳۲۸,۷۰۴	۲۹۸,۱۸۷	۱۵	۱۳۳٪	۱۰۰,۹۷۴	۳۳۵,۰۵۰	۹	۴۷٪	۱,۳۴۹,۰۸۸	۱,۹۸۰,۳۸۶	۵	۹۱٪	۳۰۸,۵۴۱,۲۹۶,۲۱۵	۵۹۰,۳۹۵,۹۲۷,۱۶۴	کرمانشاه
۱۷	-۱۰٪	۱۷۶,۸۵۷	۱۵۹,۲۵۹	-۴۰٪	۱۴,۶۶۶	۸,۷۴۴	۵۱٪	۱۴۴,۶۸۸	۲۱۸,۷۸۳	۱۹	۱۷۶٪	۹,۰۷۲	۲۵,۰۵۳	۱۷	۶۵٪	۱۳۲,۹۹۷	۲۱۸,۸۴۲	۲۷	۱۴۹٪	۱۹,۲۵۳,۶۷۳,۷۹۷	۴۷,۸۷۸,۹۵۹,۴۵۱	کهگیلویه و بویر احمد
۱۰	-۲۶٪	۲۶۸,۸۶۶	۱۹۸,۱۴۵	-۴۵٪	۱۴,۰۰۶	۷,۷۷۷	۳۳٪	۲۲۹,۴۰۱	۳۰۵,۸۳۱	۲۱	۱۸۱٪	۳۹,۳۹۷	۱۱۰,۸۷۵	۱۴	۵۶٪	۵۵۴,۰۴۸	۸۶۲,۰۲۲	۱۵	۱۰۷٪	۱۳۷,۰۹۸,۹۴۲,۰۴۴	۲۶۳,۶۲۳,۶۹۶,۵۵۹	گلستان
۱۳	-۱۹٪	۲۱۳,۸۵۶	۱۷۴,۰۴۷	-۳۲٪	۱۱,۰۰۳	۷,۴۸۸	۲۰٪	۳۲۲,۶۱۶	۳۷۹,۲۸۲	۱۸	۱۴۳٪	۶۸,۷۹۸	۱۶۷,۵۰۹	۱۸	۶۵٪	۷۵۸,۹۹۶	۱,۲۵۲,۶۸۵	۱۱	۹۸٪	۱۷۶,۵۵۴,۶۹۷,۳۴۴	۳۴۹,۸۵۲,۵۶۷,۰۷۵	گیلان
۲۴	۲٪	۱۵۱,۳۶۶	۱۵۵,۲۶۳	-۱۹٪	۹,۵۰۰	۷,۶۶۶	۲۷٪	۱۹۱,۵۹۰	۲۳۳,۱۲۴	۱۳	۱۲۲٪	۷,۰۲۰	۱۵۶,۷۴۴	۲۱	۷۹٪	۶۷۲,۱۰۸	۱,۳۰۱,۱۹۶	۲۰	۱۲۷٪	۱۲۸,۷۶۹,۱۱۵,۸۴۲	۲۹۲,۰۳۹,۴۵۸,۶۶۹	لرستان
۲۱	۰٪	۳۳۱,۶۷۵	۳۳۰,۸۲۹	-۱۶٪	۸,۶۶۱	۷,۲۲۲	۱۹٪	۳۲۲,۷۰۸	۳۸۳,۷۱۸	۸	۹۸٪	۸۹,۹۲۶	۱۷۷,۸۴۷	۱۹	۶۶٪	۷۷۴,۷۰۷	۱,۲۸۳,۸۱۹	۱۰	۹۷٪	۲۵۰,۰۰۴,۰۳۵,۳۳۵	۴۹۲,۶۲۵,۰۰۹,۱۴۱	مازندران
۵	-۳۹٪	۳۱۲,۱۱۹	۱۹۱,۵۰۳	-۴۷٪	۱۴,۵۷۷	۷,۶۶۶	۱۶٪	۲۵۷,۱۵۱	۲۹۸,۹۸۹	۲۸	۲۹۳٪	۱۹,۸۰۹	۷۷,۸۹۱	۲۸	۱۰۷٪	۲۸۸,۵۱۶	۵۹۸,۶۶۹	۲۶	۱۴۱٪	۷۴,۱۹۲,۱۵۵,۶۹۱	۱۷۸,۹۹۵,۶۸۵,۲۹۵	مرکزی
۳۰	۲۶٪	۱۵۱,۰۹۸	۱۹۰,۸۶۸	-۲۲٪	۸,۸۲۲	۶,۸۸۸	۶۲٪	۲۰۵,۶۷۱	۳۳۲,۸۷۰	۶	۸۲٪	۳۶,۹۱۲	۶۳,۴۶۶	۷	۴۲٪	۳۰۸,۰۸۲	۴۳۶,۹۰۶	۲۲	۱۳۰٪	۶۳,۳۰۱,۸۶۲,۸۳۷	۱۴۵,۳۳۲,۸۶۴,۱۱۰	هرمزگان
۷	-۳۶٪	۲۹۵,۴۶۶	۱۸۸,۶۷۰	-۴۰٪	۱۲,۶۶۶	۷,۶۶۱	۶٪	۲۷۹,۷۷۷	۲۹۷,۵۰۷	۲۶	۲۴۴٪	۴۲,۲۴۴	۱۴۵,۵۰۰	۲۷	۱۰۶٪	۵۳۶,۶۸۴	۱,۱۰۷,۲۵۶	۱۹	۱۱۹٪	۱۵۰,۱۳۵,۸۳۱,۷۱۴	۳۲۹,۶۱۶,۶۲۹,۹۰۰	همدان
۱۳	۲٪	۳۱۹,۵۳۰	۳۳۵,۶۸۰	-۲۳٪	۱۳,۳۷۸	۱۰,۶۶۱	۲۳٪	۲۷۸,۳۱۵	۳۶۸,۰۳۷	۹	۱۰۱٪	۲۵,۳۶۶	۵۰,۹۲۲	۱۳	۵۵٪	۳۴۹,۴۶۴	۵۴۰,۴۰۵	۱۴	۱۰۴٪	۹۷,۲۶۱,۱۸۷,۷۲۲	۱۹۸,۸۸۹,۰۲۷,۸۶۷	یزد
	-۱۳٪	۲۵۴,۱۰۳	۲۲۱,۵۶۴	-۳۲٪	۱۰,۹۴۴	۷,۴۷۷	۲۸٪	۲۷۸,۶۲۳	۳۵۶,۱۳۰		۱۳۱٪	۲,۸۵۸,۳۰۲	۶,۵۹۲,۳۵۹		۵۷٪	۳۱,۲۸۰,۱۵۸	۴۹,۲۱۶,۶۹۱	۱۰۱٪	۸,۷۱۵,۶۴۹,۹۰۳,۳۵۱	۱۷,۵۲۷,۵۴۸,۳۷۲,۸۷۴	جمع کل	

جدول شماره ۵-۶: رشد هزینه‌ها و بار مراجعات صندوق بیمه همگانی به تفکیک استان در سال ۹۳ نسبت به سال ۹۲

گزارش عملکرد سال ۱۳۹۳ سازمان بیمه سلامت
مرکز پزشکی خانواده و نظام ارجاع

استان	هزینه		بار مراجعه		جمعیت		میانگین هزینه		سرازه بار مراجعه		سرازه هزینه	
	۹۳	۹۲	درصد رشد	۹۳	۹۲	درصد رشد	۹۳	۹۲	درصد رشد	۹۳	۹۲	درصد رشد
آذربایجان شرقی	۲۵۵,۱۵۰,۵۹۱,۶۹	۱۹۲,۰۴۱,۵۹۱,۲۷۶	۳۳%	۸۸۵,۱۱۰	۹۶۳,۸۶۶	-۸%	۸۳,۱۲۰	۹۵,۳۴۹	-۱۳%	۲۸۸,۲۷۰	۱۹۹,۲۴۱	۴۵%
آذربایجان غربی	۱۶۲,۹۶۰,۲۱۵,۳۱۸	۱۱۲,۶۳۵,۴۰۲,۲۵۷	۴۵%	۶۱۱,۱۴۹	۶۵۱,۰۱۰	-۶%	۵۱,۵۷۳	۵۴,۶۵۸	-۶%	۲۶۶,۶۴۶	۱۷۳,۰۱۶	۵۴%
اردبیل	۱۱۲,۸۹۰,۹۱۷,۳۲۷	۷۵,۸۱۹,۲۱۱,۷۷۷	۶۹%	۱۲۷,۸۹۰,۹۱۷,۳۲۷	۵۲۴,۳۲۸	۵%	۳۹,۷۱۰	۴۱,۱۱۷	-۳%	۲۴۳,۹۱۴	۱۵۱,۲۶۳	۶۱%
اصفهان	۴۰۳,۳۱۳,۳۲۲,۹۲۰	۲۶۴,۶۱۸,۸۶۱,۴۰۶	۵۳%	۲۶۴,۶۱۸,۸۶۱,۴۰۶	۱,۶۸۸,۵۵۰	۵%	۱۱۸,۰۲۳	۱۵۹,۶۶۷	-۲%	۲۳۸,۶۸۵	۱۵۹,۶۶۷	۴۹%
البرز	۶۰,۹۴۶,۹۰۳,۹۲۳	۳۵,۴۳۶,۱۷۶,۴۵۷	۷۲%	۲۲۵,۶۵۳	۲۱۶,۴۳۱	۴%	۲۸,۲۲۰	۳۲,۹۶۶	-۱۳%	۲۷۰,۰۹۱	۱۶۲,۷۳۳	۶۵%
ایلام	۷۱,۱۲۳,۷۸۳,۶۹۴	۴۶,۳۰۱,۲۶۷,۰۲۰	۵۵%	۵۱۵,۹۸۷	۴۹۵,۲۶۳	۴%	۲۷,۸۶۴	۲۶,۹۲۲	۳%	۱۳۷,۸۵۸	۹۲,۹۴۱	۴۸%
بوشهر	۴۴,۹۹۵,۶۴۱,۵۶۱	۲۹,۷۶۵,۶۹۵,۱۷۴	۵۱%	۲۰۶,۶۶۹	۱۹۳,۷۹۵	۷%	۲۱,۶۶۸	۲۲,۰۷۳	-۲%	۲۱۷,۷۱۸	۱۵۳,۵۴۴	۴۲%
تهران	۷۰,۷۸۷,۵۳۰,۲۶۹	۴۰,۶۳۰,۵۶۰,۲۸۷	۷۴%	۱,۴۱۸,۸۳۱	۱,۳۶۶,۱۶۷	۴%	۱۶۱,۳۷۳	۱۹۰,۵۸۶	-۱۵%	۲۹۸,۸۲۴	۲۹۸,۹۱۷	۶۸%
چهارمحال و بختیاری	۶۲,۰۱۶,۹۲۴,۷۶۹	۴۰,۰۱۶,۹۲۴,۷۶۹	۵۸%	۳۵۸,۲۲۱	۳۴۷,۵۷۲	۳%	۲۴,۷۱۱	۲۴,۶۹۳	-۴%	۱۱۵,۱۲۳	۱۱۵,۱۲۳	۵۳%
خراسان جنوبی	۳۵,۱۱۹,۳۸۱,۹۸۵	۲۱,۳۳۳,۷۶۴,۸۴۱	۶۵%	۱۶۴,۳۵۷	۱۶۰,۵۲۲	۲%	۱۷,۳۰۰	۱۸,۳۹۰	-۶%	۲۱۶,۰۵۵	۱۲۳,۹۰۲	۶۱%
خراسان رضوی	۵۷۵,۷۶۲,۵۸۸,۱۳۸	۳۷۱,۳۹۷,۴۶۱,۶۶۷	۵۵%	۵۱۹,۱۲۳,۷۸۳,۶۹۴	۲,۲۸۱,۳۱۰	۷%	۱۷۹,۶۵۵	۱۷۹,۶۵۵	۰%	۲۳۸,۱۳۸	۱۶۲,۷۳۳	۴۵%
خراسان شمالی	۵۱,۹۴۰,۱۲۴,۰۷	۳۳,۵۶۵,۶۵۰,۸۶۸	۵۵%	۳۳,۵۶۵,۶۵۰,۸۶۸	۳۱۰,۱۸۱	۵%	۲۳,۴۰۱	۲۵,۰۸۹	-۷%	۱۰۸,۲۱۳	۱۵۹,۵۹۰	۴۷%
خوزستان	۳۰۹,۵۶۶,۵۴۳,۵۵۳	۱۹۰,۶۵۶,۷۲۳,۴۵۱	۶۲%	۱,۱۷۵,۷۷۸	۱,۱۶۳,۵۲۴	۱%	۱۲۳,۴۰۱	۱۲۸,۲۰۳	-۴%	۲۶۲,۲۹۵	۱۶۲,۸۶۱	۶۱%
زنجان	۸۲,۰۰۰,۲۸۸,۲۱۳	۴۶,۹۴۱,۱۳۶,۹۴۲	۷۵%	۲۸۹,۲۴۵	۲۷۸,۹۸۹	۴%	۳۰,۹۰۶	۳۱,۵۷۶	-۲%	۲۸۳,۴۹۸	۱۶۸,۲۵۵	۶۸%
سمنان	۴۰,۸۰۶,۷۰۷,۱۱۰	۲۱,۹۷۵,۳۵۳,۹۶۸	۸۶%	۱۴۰,۹۶۲	۱۲۹,۲۵۶	۹%	۱۳,۹۰۹	۱۴,۲۸۹	-۳%	۲۸۹,۴۷۷	۱۷۰,۰۱۴	۷۰%
سیستان و بلوچستان	۴۶,۳۴۶,۸۲۷,۹۲۴	۲۶,۰۵۱,۶۷۸,۱۸۹	۷۸%	۱۵۱,۵۳۰	۱۵۴,۱۹۴	-۲%	۲۱,۹۱۱	۲۲,۰۰۰	۰%	۳۰۵,۷۱۴	۱۶۸,۹۴۴	۸۱%
فارس	۴۳,۷۶۴,۷۱۳,۷۴۰	۲۶,۵۲۸,۷۳۸,۴۵۹	۶۲%	۱,۱۲۳,۳۸۶	۱,۰۱۵,۷۶۶	۱۱%	۱۳۰,۴۵۷	۱۳۶,۴۹۸	-۴%	۲۶۲,۳۹۷	۲۸۳,۴۵۰	۴۶%
قزوین	۵۹,۱۱۹,۳۷۳,۷۶۷	۳۳,۵۱۱,۳۸۹,۴۲۵	۷۶%	۲۲۷,۹۳۶	۲۱۸,۲۵۴	۴%	۲۲,۴۲۱	۲۲,۴۵۵	۱%	۲۵۹,۳۶۸	۱۵۳,۵۴۳	۶۹%
قم	۲۲۴,۶۱۹,۹۳۹,۱۲۱	۱۴۲,۶۱۹,۷۷۴,۵۷۸	۵۸%	۹۷۵,۹۲۶	۸۸۴,۳۲۲	۱۰%	۸۰,۴۸۴	۸۳,۰۰۱	-۳%	۲۳۰,۲۶۰	۱۶۱,۲۹۲	۴۳%
کردستان	۱۰۸,۰۱۶,۰۰۸,۳۳۳	۶۶,۹۰۴,۲۸۴,۶۶۱	۶۲%	۴۶۹,۵۶۶	۴۳۸,۷۳۱	۷%	۴۲,۷۶۱	۴۶,۲۷۷	-۸%	۱۵۲,۴۹۵	۱۰۲,۱۶۱	۵۱%
کرمان	۱۲۱,۰۷۲,۷۵۶,۶۸۶	۷۱,۰۴۶,۵۰۶,۵۷۲	۷۰%	۴۳۳,۶۵۰	۴۰۴,۸۰۴	۷%	۵۴,۱۰۸	۵۴,۸۲۰	-۱%	۲۷۹,۱۹۵	۱۷۵,۵۰۸	۵۹%
کرمانشاه	۱۷۸,۴۰۲,۴۹۷,۱۷۸	۱۰۹,۳۳۹,۸۱۲,۹۳۳	۶۳%	۸۲۲,۸۰۵	۷۶۲,۶۳۹	۸%	۶۱,۱۳۴	۶۳,۴۲۶	-۳%	۲۱۶,۸۲۲	۱۳۳,۷۶۴	۵۱%
کهگیلویه و بویر احمد	۸۷,۹۰۰,۰۹۷,۵۶۶	۴۹,۹۲۲,۴۵۶,۶۷۷	۷۶%	۵۵۷,۹۸۶	۴۸۸,۸۵۸	۱۴%	۳۵,۲۷۰	۳۵,۶۷۰	-۱%	۱۵۷,۶۹۲	۱۰۲,۱۲۱	۵۴%
گلستان	۱۲۹,۳۰۲,۲۲۱,۲۱۰	۷۴,۵۷۳,۵۰۵,۰۶۳	۷۳%	۵۴۷,۴۵۹	۴۹۴,۹۶۶	۱۱%	۴۴,۸۱۹	۴۵,۷۳۳	-۲%	۲۳۶,۱۸۶	۱۵۰,۶۷۰	۵۷%
گیلان	۱۶۶,۱۹۸,۲۳۴,۲۴۸	۱۰۹,۶۱۹,۱۴۲,۶۱۸	۵۲%	۷۷۴,۵۵۳	۷۳۷,۴۶۱	۱۸	۴۸,۹۶۱	۵۰,۳۳۸	-۳%	۲۱۶,۷۰۲	۱۴۸,۶۴۴	۴۴%
لرستان	۱۱۶,۸۴۶,۶۶۷,۵۸۶	۷۱,۳۵۹,۵۴۴,۶۷۹	۶۴%	۶۱۸,۱۴۹	۵۸۱,۱۷۳	۹%	۵۵,۶۶۹	۵۹,۲۵۴	-۶%	۱۲۲,۷۸۵	۱۸۹,۰۲۷	۴۸%
مازندران	۲۵۶,۹۶۱,۴۱۶,۹۸۴	۱۴۴,۶۵۴,۶۸۳,۵۵۰	۷۸%	۵۵۱,۳۱۸	۶۵۸,۱۵۸	۲۹%	۷۸,۱۷۳	۸۲,۲۵۵	-۵%	۳۰۱,۹۰۳	۲۱۹,۷۸۷	۳۷%
مرکزی	۱۰۳,۲۲۵,۱۴۵,۱۱۳	۶۴,۶۵۴,۳۷۱,۵۸۸	۶۰%	۴۵۳,۹۹۸	۴۳۵,۵۳۸	۱۲	۳۹,۵۷۱	۴۲,۴۰۱	-۶%	۲۲۸,۴۷۰	۱۴۸,۴۴۴	۵۴%
هرمزگان	۴۱,۸۳۰,۶۴۲,۹۹۸	۲۷,۰۸۶,۶۶۷,۱۴۷	۵۴%	۱۶۴,۷۶۴	۱۶۲,۷۸۳	۴	۲۴,۷۰۰	۲۵,۰۲۱	-۴%	۲۵۳,۸۸۲	۱۶۵,۳۸۰	۵۴%
همدان	۱۶۷,۹۲۵,۱۹۳,۵۹۵	۱۰۴,۴۶۶,۴۳۳,۹۹۰	۶۰%	۱۱۵,۷۵۵	۶۵۲,۷۹۳	۱%	۶۶,۵۸۴	۶۷,۹۶۹	-۲%	۲۲۳,۶۱۳	۱۴۵,۶۶۵	۴۶%
یزد	۹۶,۳۳۰,۸۰۵,۵۵۹	۶۲,۵۰۶,۶۶۷,۱۴۷	۵۴%	۳۳۴,۴۵۰	۳۱۹,۷۶۱	۵%	۲۳,۸۸۲	۲۳,۶۰۰	۲%	۲۸۸,۰۲۸	۱۹۵,۷۲۵	۴۷%
جمع کل	۵,۳۲۸,۰۸۴,۸۱۷,۶۲۵	۳,۳۱۳,۶۰۹,۰۴۹,۰۸۶	۶۱%	۲۰,۱۹۵,۰۰۷	۱۹,۱۲۴,۴۰۹	۶%	۱,۷۳۳,۹۰۰	۱,۸۶۴,۸۷۴	-۵%	۲۶۳,۳۲۲	۱۷۳,۲۸۴	۵۲%

جدول شماره ۵-۴۷: رشد هزینه‌ها و بار مراجعات صندوق سایر اقسار به تفکیک استان در سال ۹۳ نسبت به سال ۹۲

گزارش عملکرد سال ۱۳۹۳ سازمان بیمه سلامت
مرکز پزشکی خانواده و نظام ارجاع

استان	هزینه		بار مراجعه		جمعیت		میانگین هزینه		سرنانه بار مراجعه		سرنانه هزینه		
	درصد رشد	۹۲	۹۳	درصد رشد	۹۲	۹۳	درصد رشد	۹۲	۹۳	درصد رشد	۹۲	۹۳	
آذربایجان شرقی	۱۴۴٪	۸۹۶,۸۳۳,۵۶۶,۶۵۵	۲,۱۸۸,۷۳۹,۲۸۰,۵۸۱	۹٪	۱,۲۴۷,۳۳۴	۱,۳۵۴,۲۸۲	۱۰٪	۱,۳۵۷,۲۵۲	۱,۳۵۸,۰۸۳	۲۳	۱۴۴٪	۵۵,۰۶۴	۱۳۴,۳۰۳
آذربایجان غربی	۱۴۰٪	۸۶۰,۰۲۷,۷۶۰,۰۴۴	۲,۰۶۶,۰۴۳,۵۲۸,۲۸۵	-۱۶٪	۱,۲۴۲,۷۱۹	۱,۰۴۰,۲۶۸	۶٪	۱,۲۶۷,۳۹۵	۱,۱۹۰,۲۰۲	۲	۱۵۶٪	۵۶,۵۴۸	۱۴۴,۶۵۶
اردبیل	۱۳۸٪	۳۴۰,۱۵۵,۷۷۳,۱۷۹	۸۰۹,۲۹۳,۵۰۸,۵۶۵	-۷٪	۴۷۵,۹۷۴	۴۴۴,۲۶۱	۵٪	۵۳۳,۴۰۸	۵۰۹,۴۳۴	۷	۱۴۹٪	۵۳,۱۴۲	۱۳۲,۴۰۱
اصفهان	۱۲۵٪	۵۴۵,۸۵۷,۳۴۸,۱۹۴	۱,۲۳۰,۴۶۰,۱۳۶,۶۳۱	-۲۶٪	۱,۵۵۷,۶۸۳	۹۸۷,۵۹۳	۹٪	۷۶۹,۲۵۲	۷۰۴,۲۰۱	۱	۱۴۶٪	۵۹,۱۳۳	۱۴۵,۶۰۹
البرز	۲۰۸٪	۷۰,۱۶۹,۴۴۳,۱۳۶	۲۱۶,۳۰۹,۸۱۲,۱۰۵	۵٪	۴۷,۳۲۵	۴۹,۶۸۲	۵۳٪	۱۲۴,۳۰۳	۸۱,۱۰۸	۱۷	۳۷۲٪	۴۷,۰۴۲	۲۲۲,۲۴۶
ایلام	۱۹۵٪	۱۱۵,۵۴۶,۷۹۲,۸۸۱	۳۴۱,۲۰۸,۸۸۵,۷۲۹	۱۷٪	۱۷۴,۷۰۵	۲۰۴,۹۳۹	۶٪	۲۶۰,۷۵۲	۲۴۶,۲۷۷	۲۸	۲۱۳٪	۳۶,۹۲۷	۱۱۵,۴۵۶
بوشهر	۱۶۴٪	۲۰۴,۱۵۱,۷۷۷,۴۸۲	۵۳۹,۳۷۱,۱۵۵,۹۷۱	-۱۲٪	۳۸۰,۳۳۷	۳۳۶,۰۰۳	۳٪	۳۵۱,۶۹۵	۳۵۹,۴۶۴	۵	۱۵۹٪	۴۸,۳۳۳	۱۲۵,۱۲۵
تهران	۹۸٪	۷۸۷,۸۹۳,۰۲۳,۸۳۴	۱,۵۶۳,۰۴۳,۳۷۴,۴۶۶	۱۳٪	۴۱۲,۲۶۸	۴۶۶,۵۶۳	-۱٪	۳۷۲,۸۹۲	۳۷۵,۴۰۷	۲۶	۹٪	۱۷۶,۰۷۷	۳۴۶,۹۶۶
چهارمحال و بختیاری	۱۷۵٪	۲۶۲,۱۲۹,۷۰۰,۰۱۶	۷۲۲,۱۱۵,۰۲۵,۰۰۳	-۱۱٪	۶۴۱,۳۷۱	۵۷۱,۱۰۰	۵٪	۵۰۹,۶۸۴	۴۷۷,۶۵۰	۶	۱۸۹٪	۴۲,۷۰۸	۱۲۶,۳۳۳
خراسان جنوبی	۱۵۰٪	۳۳۶,۹۴۵,۷۱۲,۱۲۷	۵۹۲,۴۶۵,۲۵۶,۷۰۸	۰٪	۳۷۹,۶۵۷	۳۷۹,۲۸۲	۰٪	۴۰۹,۹۴۹	۴۱۰,۵۵۵	۱۱	۱۵۰٪	۴۸,۱۶۶	۱۲۰,۲۵۷
خراسان رضوی	۱۳۵٪	۱,۴۸۸,۸۹۴,۸۱۱,۰۹۷	۳,۴۹۹,۸۵۶,۳۰۲,۸۰۶	-۱٪	۲,۴۳۳,۶۱۹	۲,۴۳۵,۱۰۲	-۱٪	۱,۹۶۵,۴۴۵	۱,۹۸۷,۰۲۳	۱۰	۱۳۳٪	۶۲,۱۲۸	۱۴۶,۷۸۰
خراسان شمالی	۱۸۱٪	۲۵۶,۱۶۵,۸۷۶,۱۴۱	۷۲۰,۸۲۲,۰۱۵,۲۶۸	۱۹٪	۵۰۸,۸۷۷	۶۰۳,۲۰۶	۳٪	۵۲۷,۱۰۵	۵۰۹,۷۰۴	۲۹	۱۹۱٪	۴۰,۴۹۹	۱۱۷,۸۵۰
خوزستان	۱۵۱٪	۱,۰۱۵,۴۴۴,۶۵۹,۵۱۶	۲,۵۵۳,۶۹۹,۵۷۷,۵۳۶	۰٪	۱,۱۷۲,۸۴۳	۱,۱۷۱,۴۰۲	۱٪	۱,۵۶۸,۱۱۸	۱,۵۶۵,۶۶۷	۱۲	۱۵۵٪	۵۳,۹۶۳	۱۲۷,۶۸۱
زنجان	۱۵۵٪	۲۶۸,۱۱۶,۶۹۴,۱۷۲	۶۸۲,۴۹۷,۲۶۳,۴۱۲	۲۵٪	۲۰۹,۵۵۱	۲۶۱,۰۴۱	-۱٪	۳۳۰,۰۱۰	۳۳۲,۲۷۷	۳۱	۱۵۳٪	۵۱,۹۵۹	۱۳۱,۵۸۵
سمنان	۱۶۲٪	۷۵,۱۰۶,۳۹۹,۰۴۶	۱۹۶,۷۹۶,۲۱۲,۷۸۲	-۱۲٪	۱۵۷,۷۹۳	۱۳۰,۴۰۰	۴٪	۱۱۵,۹۲۳	۱۱۱,۴۴۴	۳	۱۷۳٪	۵۳,۹۹۲	۱۴۷,۱۵۶
سیستان و بلوچستان	۱۳۹٪	۹۶۷,۲۴۵,۳۷۵,۵۱۷	۲,۳۱۴,۲۸۹,۲۸۵,۸۴۶	-۳٪	۲,۶۷۴,۷۱۹	۲,۵۸۶,۷۱۰	-۵٪	۱,۴۷۶,۳۸۲	۱,۵۵۷,۱۹۷	۹	۱۲۷٪	۵۳,۶۷۰	۱۲۳,۸۴۹
فارس	۱۲۸٪	۱,۸۹۸,۷۲۹,۸۹۷,۴۴۴	۴,۳۳۰,۲۶۰,۵۲۷,۰۱۰۶	۸٪	۵,۷۱۵,۲۱۶	۶,۱۶۹,۳۳۵	۲٪	۱,۹۹۹,۷۵۱	۱,۹۵۶,۹۹۳	۲۱	۱۳۳٪	۷۹,۱۲۴	۱۸۴,۴۰۹
قزوین	۱۶۳٪	۱۷۹,۱۰۷,۹۰۰,۴۹۶	۴۷۱,۲۲۰,۴۷۶,۸۲۸	۰٪	۱۱۳,۱۴۱	۱۱۳,۵۷۷	۷٪	۳۶۵,۳۶۳	۳۴۱,۳۱۱	۱۳	۱۸۲٪	۴۰,۸۵۲	۱۱۵,۰۵۱
قم	۱۰۸٪	۷۷,۶۱۰,۷۰۱,۳۱۹	۱۶۱,۲۲۵,۹۰۱,۰۹۵	۶٪	۱۱۳,۷۱۲	۱۲۰,۵۶۱	۰٪	۵۶,۳۷۵	۵۶,۶۲۲	۱۸	۱۰۷٪	۱۱۴,۷۲۴	۲۳۷,۲۸۵
کردستان	۱۷۱٪	۳۴۵,۵۲۴,۸۸۶,۹۷۵	۹۳۵,۵۲۳,۲۱۲,۴۷۲	-۱۳٪	۴۷۴,۹۹۳	۴۱۵,۳۸۱	۳٪	۶۴۸,۳۶۲	۶۲۸,۱۷۳	۴	۱۷۹٪	۴۴,۴۱۰	۱۲۴,۱۰۶
کرمان	۱۵۵٪	۸۲۰,۴۳۵,۶۷۰,۶۳۴	۲,۰۸۹,۳۳۹,۵۸۰,۲۰۰	۷٪	۱,۰۶۰,۱۹۰	۱,۱۲۹,۹۵۵	-۱٪	۱,۳۰۴,۱۶۸	۱,۳۱۸,۴۰۶	۲۰	۱۵۲٪	۵۲,۴۲۴	۱۳۲,۰۶۲
کرمانشاه	۱۵۸٪	۴۳۳,۴۱۱,۵۸۵,۱۶۳	۱,۱۲۰,۰۲۰,۱۶۰,۴۱۸	۹٪	۴۵۲,۱۳۹	۴۹۱,۷۴۱	۳٪	۶۵۰,۸۰۹	۶۳۲,۵۶۶	۲۴	۱۶۶٪	۵۵,۴۹۷	۱۴۷,۵۵۷
کهگیلویه و بویر احمد	۱۷۳٪	۱۷۶,۱۳۰,۳۳۶,۲۶۸	۴۸۱,۵۹۱,۱۱۸,۳۵۷	۸٪	۲۹۶,۸۸۳	۳۲۰,۹۱۷	۲٪	۳۰۹,۵۴۱	۳۰۲,۱۴۱	۲۲	۱۸۰٪	۴۷,۴۱۷	۱۳۲,۸۲۷
گلستان	۱۵۵٪	۶۰۴,۶۳۵,۱۶۴,۵۲۶	۱,۵۴۳,۰۲۳,۵۲۳,۶۲۲	-۵٪	۱,۵۰۵,۹۶۸	۱,۴۳۷,۳۸۵	۰٪	۱,۰۰۰,۱۹۳	۱,۰۰۰,۶۳۴	۸	۱۵۵٪	۵۰,۳۷۷	۱۲۸,۵۰۴
گیلان	۱۵۱٪	۵۸۶,۰۳۲,۷۷۶,۵۴۱	۱,۴۷۳,۲۱۳,۹۱۳,۶۷۸	۴٪	۱,۵۹۸,۹۴۷	۱,۶۵۹,۲۶۶	۰٪	۱,۰۳۹,۶۲۷	۱,۰۳۳,۶۴۱	۱۵	۱۵۰٪	۴۶,۹۷۵	۱۱۷,۶۳۶
لرستان	۱۶۷٪	۴۰۲,۲۲۲,۹۰۱,۱۹۳	۱,۰۷۴,۷۹۲,۶۶۶,۴۹۷	۱۵٪	۵۷۸,۳۳۴	۶۶۳,۲۶۶	۱٪	۶۶۰,۷۶۰	۶۵۶,۵۵۰	۲۷	۱۶۹٪	۵۰,۷۲۷	۱۳۶,۴۱۹
مازندران	۱۵۳٪	۷۹۴,۵۴۸,۶۶۶,۷۵۵	۲,۰۰۸,۱۹۹,۵۰۰,۶۱۰	۳٪	۱,۳۲۲,۰۴۸	۱,۴۶۸,۱۶۵	۱٪	۱,۳۳۵,۶۷۸	۱,۲۱۹,۵۹۴	۱۴	۱۵۶٪	۵۳,۵۴۴	۱۳۷,۲۱۸
مرکزی	۱۵۰٪	۲۴۷,۹۱۲,۳۱۴,۱۵۱	۶۱۹,۹۸۸,۰۱۱,۸۹۰	۵٪	۳۲۰,۷۵۷	۳۳۶,۴۱۷	۵٪	۳۸۲,۲۸۴	۳۶۲,۹۶۶	۱۶	۱۶۳٪	۵۴,۰۴۲	۱۴۲,۳۵۱
هرمزگان	۱۷۱٪	۴۷۳,۴۸۳,۰۵۳,۲۸۷	۱,۲۸۱,۵۹۸,۸۱۱,۴۳۱	۷٪	۴۴۴,۹۵۴	۴۷۴,۰۸۴	-۵٪	۷۱۶,۹۸۸	۷۵۸,۵۰۵	۱۹	۱۵۶٪	۵۵,۰۳۳	۱۴۰,۸۰۳
همدان	۱۵۱٪	۵۱۸,۲۹۲,۶۰۶,۰۹۶	۱,۳۰۰,۵۳۳,۷۷۰,۰۱۵	۲۳٪	۵۳۰,۷۱۲	۶۵۲,۹۹۸	۲٪	۷۴۴,۳۴۸	۷۳۰,۱۹۶	۳۰	۱۵۶٪	۵۸,۰۲۵	۱۴۸,۴۲۴
یزد	۱۲۴٪	۱۸۳,۵۹۶,۲۲۱,۱۲۹	۴۱۰,۷۵۰,۹۳۵,۹۵۰	۹٪	۲۴۸,۸۶۶	۲۷۱,۲۷۴	۵٪	۱۵۸,۶۵۰	۱۵۱,۱۱۲	۲۵	۱۳۵٪	۹۶,۴۳۷	۲۲۶,۵۱۶
جمع کل	۱۴۵٪	۱۶,۱۳۳,۳۵۹,۰۳۶,۹۴۴	۳۹,۵۴۱,۱۶۸,۳۱۴,۸۵۳	۱٪	۲۸,۹۹۷,۸۹۵	۲۸,۶۶۸,۸۹۴	۱٪	۲۳,۳۰۲,۴۶۱	۲۳,۰۱۵,۰۰۵	۱۷	۱۴۸٪	۵۷,۶۹۵	۱۳۳,۱۷۲

جدول شماره ۵-۴۸: رشد هزینه‌ها و بار مراجعات صندوق روستاییان به تفکیک استان در سال ۹۳ نسبت به سال ۹۲

گزارش عملکرد سال ۱۳۹۳ سازمان بیمه سلامت
مرکز پزشکی خانواده و نظام ارجاع

استان	هزینه		بار مراجعه		جمعیت		میانگین هزینه		سراجه بار مراجعه		سراجه هزینه	
	درصد رشد	۹۲	۹۳	درصد رشد	۹۲	۹۳	درصد رشد	۹۲	۹۳	درصد رشد	۹۲	۹۳
آذربایجان شرقی	۹۳٪	۱۵۸,۹۱۵,۱۵۲,۳۰۹	۳۰۷,۱۲۸,۲۵۵,۶۶۷	۳۰	۱۶۹,۹۲۶	۱۷۴,۵۷۲	۱۸	۳٪	۲,۲۳۶	۲,۸۹۷	۱۶	۶٪
آذربایجان غربی	۵۲٪	۱۴۲,۰۴۸,۴۳۷,۴۲۲	۲۱۶,۰۲۶,۷۵۸,۸۰۴	۱۱	۱۷۵,۲۵۲	۱۹۶,۴۷۶	۲۶	۱۲٪	۲,۰۱۹	۲,۰۱۱	۲۶	۰٪
اردبیل	۶۳٪	۴۷,۵۶۷,۳۳۵,۳۰۶	۷۷,۳۷۹,۰۶۸,۳۰۴	۱۷	۶۳,۳۲۶	۶۵,۵۳۵	۲۰	۳٪	۹۴۰	۱,۰۱۰	۲۰	۷٪
اصفهان	۳۸٪	۲۰۹,۸۶۹,۶۱۷,۰۵۷	۲۸۹,۴۵۲,۸۴۲,۰۱۳	۲	۱۸۹,۹۹۴	۱۹۱,۱۸۲	۱۰	۱٪	۳,۵۰۸	۳,۸۴۳	۲۶	۱۰٪
البرز	۷۶٪	۶۰,۶۷۷,۵۳۸,۱۴۲	۱۰۶,۶۸۶,۰۶۸,۲۷۸	۲۴	۵۸,۵۴۵	۶۸,۳۶۴	۲۹	۱۷٪	۱,۰۶۰	۱,۱۸۹	۳۰	۱۲٪
ایلام	۸۵٪	۱۲,۳۷۱,۱۰۴,۱۳۲	۲۲,۸۶۳,۹۷۳,۵۱۵	۲۷	۱۵,۶۹۴	۲۰,۲۸۹	۳۱	۲۹٪	۴۲۰	۴۶۶	۲۷	۱۱٪
بوشهر	۸۱٪	۳۰,۲۲۶,۱۳۶,۴۳۷	۵۴,۶۰۶,۰۱۲,۷۵۳	۲۶	۵۱,۲۲۷	۴۶,۹۴۷	۳	-۸٪	۸۷۶	۹۲۳	۲۸	۹۷٪
تهران	۱۰۲٪	۶۳۶,۶۱۷,۲۵۴,۶۸۶	۱,۸۴۱,۴۳۱,۱۲۰,۰۹۴	۳۱	۵۶۹,۵۸۶	۴۵۰,۸۴۷	۲	-۱۰٪	۱۰,۱۷۵	۱۱,۳۶۲	۲۸	۱۲٪
چهارمحال و بختیاری	۴۵٪	۳۴,۸۵۹,۰۱۶,۴۵۳	۵۰,۴۶۰,۶۰۲,۹۳۵	۵	۴۴,۳۸۰	۴۲,۳۷۰	۶	-۵٪	۸۹۵	۹۷۳	۲۴	۹٪
خراسان جنوبی	۶۵٪	۲۲,۰۴۴,۳۴۲,۹۱۴	۳۶,۳۳۱,۰۸۶,۹۲۰	۱۸	۳۶,۲۰۲	۳۹,۷۲۶	۲۵	۱۰٪	۴۷۵	۵۱۱	۲۵	۸٪
خراسان رضوی	۵۰٪	۳۲۱,۳۱۵,۸۹۷,۱۶۷	۴۸۰,۸۲۵,۵۴۵,۳۳۶	۸	۳۶۰,۹۳۳	۳۸۳,۹۲۰	۱۶	۲٪	۴,۵۳۷	۴,۸۱۹	۱۷	۶٪
خراسان شمالی	۵۷٪	۲۴,۶۹۹,۰۲۹,۵۹۰	۳۸,۸۹۱,۲۱۹,۷۱۰	۱۳	۴۹,۴۰۴	۴۵,۵۹۲	۴	-۸٪	۴۶۳	۳۷۶	۲۶	۱۰٪
خوزستان	۶۵٪	۱۳۳,۴۶۶,۴۴۹,۷۸۰	۲۲۰,۱۸۴,۴۷۰,۵۳۸	۱۹	۱۹۰,۹۵۵	۱۸۹,۳۷۸	۸	-۱٪	۲,۹۸۲	۳,۱۱۳	۲۸	۴٪
زنجان	۳۵٪	۳۳,۶۶۸,۸۱۲,۵۷۶	۴۵,۴۶۷,۲۶۶,۲۷۳	۱	۵۰,۶۷۳	۵۱,۲۸۳	۱۱	۱٪	۶۶۵	۵۳۵	۱۱	۱٪
سمنان	۶۸٪	۱۹,۴۵۶,۱۹۶,۵۲۸	۳۲,۶۷۰,۷۷۵,۸۲۲	۲۱	۲۳,۷۰۸	۲۷,۳۷۰	۳۰	۱۷٪	۳۷۹	۴۱۰	۳۰	۸٪
سیستان و بلوچستان	۷۲٪	۸۳,۹۵۷,۱۹۲,۶۲۱	۱۴۴,۳۳۰,۹۱۹,۷۹۴	۲۲	۱۶۳,۱۵۵	۱۷۸,۴۹۷	۲۴	۹٪	۳,۲۵۲	۳,۵۴۴	۲۴	۹٪
فارس	۸۷٪	۲۱۴,۱۲۲,۳۰۱,۱۴۱	۴۰۰,۲۹۲,۵۹۱,۰۳۳	۲۸	۲۹۰,۹۳۳	۲۹۵,۳۰۲	۱۲	۲٪	۷,۱۴۳	۷,۱۷۴	۱۲	۰٪
قزوین	۶۵٪	۲۶,۵۰۷,۴۳۹,۴۷۹	۴۳,۸۵۲,۲۷۱,۵۰۲	۲۰	۳۱,۱۹۸	۳۳,۷۰۸	۲۲	۸٪	۵۵۶	۶۴۰	۲۲	۱۵٪
قم	۵۸٪	۶۵,۵۸۳,۶۲۴,۰۵۹	۱۰۳,۳۱۰,۵۴۳,۵۷۰	۱۴	۷۳,۶۳۴	۷۴,۷۴۲	۱۳	۲٪	۹۹۰	۱,۰۲۴	۹	۳٪
کردستان	۷۵٪	۵۴,۷۰۰,۶۹۲,۲۷۶	۹۵,۴۶۹,۹۴۶,۴۲۵	۲۳	۶۱,۶۹۳	۷۰,۷۸۰	۲۸	۱۵٪	۱,۳۸۸	۱,۲۶۳	۳	-۹٪
کرمان	۵۰٪	۱۰۰,۰۷۹,۲۸۳,۲۶۷	۱۴۹,۸۷۷,۱۰۶,۴۵۵	۹	۱۴,۳۹۶	۱۴۴,۷۲۳	۹	۰٪	۲,۵۸۷	۲,۳۵۵	۱۹	۶٪
کرمانشاه	۵۶٪	۷۳,۰۵۴,۶۷۰,۴۸۳	۱۱۳,۸۸۶,۹۴۰,۷۰۸	۱۲	۸۵,۱۸۲	۸۲,۹۹۲	۷	-۳٪	۱,۵۵۴	۱,۶۱۱	۷	۴٪
کهگیلویه و بویر احمد	۶۱٪	۲۲,۶۳۴,۷۱۱,۹۵۲	۳۶,۳۸۶,۲۵۹,۵۳۸	۱۶	۲۳,۲۰۶	۲۶,۱۶۰	۲۷	۱۳٪	۸۶۹	۸۲۰	۲۷	۳٪
گلستان	۵۹٪	۸۱,۵۸۳,۳۶۷,۶۷۸	۱۲۹,۳۳۳,۱۵۴,۴۰۸	۱۵	۱۱۶,۳۴۷	۱۱۸,۳۳۳	۱۴	۲٪	۱,۳۱۸	۱,۴۰۵	۱۸	۷٪
گیلان	۴۸٪	۱۲۷,۰۷۸,۹۴۷,۰۰۵	۱۸۷,۷۵۰,۸۲,۱۸۴	۶	۱۵۵,۸۶۳	۱۶۵,۴۴۱	۲۱	۶٪	۲,۶۷۳	۲,۸۵۲	۱۹	۷٪
لرستان	۴۹٪	۵۷,۹۸۵,۷۲۶,۹۷۷	۸۶,۲۵۶,۶۶۷,۶۱۰	۷	۶۸,۷۹۴	۶۸,۹۹۲	۹	۰٪	۱,۱۸۳	۱,۳۲۲	۲۹	۱۲٪
مازندران	۷۹٪	۱۳۶,۳۵۱,۵۱۶,۷۹۱	۲۴۴,۶۵۷,۸۸۹,۷۱۲	۲۵	۱۷۶,۷۰۸	۱۷۶,۳۷۷	۱	-۱۱٪	۳,۹۵۴	۳,۹۸۲	۸	۱٪
مرکزی	۴۵٪	۴۲,۶۹۹,۰۱۵,۰۳۴	۶۱,۷۶۰,۰۸۳,۴۸۲	۴	۴۲,۶۹۹	۴۳,۶۹۴	۴	۰٪	۹۸۷	۱,۰۳۱	۱۷	۲٪
هرمزگان	۸۹٪	۵۰,۵۴۴,۴۲۲,۳۰۲	۹۵,۴۱۳,۰۶۶,۶۵۳	۲۹	۹۹,۱۳۳	۹۳,۰۵۳	۲۹	-۶٪	۱,۷۴۶	۱,۸۸۴	۲۲	۸٪
همدان	۴۳٪	۶۰,۹۷۵,۷۴۰,۸۰۳	۸۷,۴۳۰,۱۷۰,۶۷۷	۳	۷۰,۷۷۶	۷۲,۰۲۳	۳	۰٪	۱,۶۰۵	۱,۶۹۲	۱۵	۲٪
یزد	۵۰٪	۳۳,۳۰۵,۱۴۶,۸۱۷	۵۰,۰۷۰,۱۲۴,۸۱۳	۱۰	۳۱,۸۲۲	۳۴,۴۱۶	۲۳	۸٪	۵۵۸	۵۴۴	۲۳	-۶٪
جمع کل	۷۰٪	۳,۱۱۸,۹۶۶,۳۸۹,۲۴۷	۵,۲۹۳,۲۴۰,۶۵۵,۷۶۶	۲۷	۳,۶۹۷,۵۰۴	۳,۷۱۸,۱۲۴	۱۷	۱٪	۶۴,۴۵۳	۶۷,۸۴۱	۱۷	۵٪

جدول شماره ۵-۹: رشد هزینه‌ها و بار مراجعات صندوق بیماران خاص به تفکیک استان در سال ۹۳ نسبت به سال ۹۲

گزارش عملکرد سال ۱۳۹۳ سازمان بیمه سلامت
مرکز پزشکی خانواده و نظام ارجاع

استان	هزینه		بار مراجعه		جمعیت		میانگین هزینه		سرانه بار مراجعه		سرانه هزینه	
	درصد رشد	۹۳	درصد رشد	۹۲	درصد رشد	۹۳	درصد رشد	۹۲	درصد رشد	۹۳	درصد رشد	۹۲
آذربایجان شرقی	۹۸٪	۲,۳۴۰,۳۴۹,۹۳۵,۹۰۰	۹۸٪	۸,۴۲۲,۵۷۱	۱۶٪	۷,۲۶۷,۲۲۴	۱۲٪	۱,۸۴۹,۷۶۷	۲۲٪	۲,۰۶۴,۹۴۹	۱۷٪	۱۰۵,۴۳۴
آذربایجان غربی	۱۰۹٪	۳,۹۱۵,۴۸۶,۹۹۰,۳۸	۱۰۹٪	۱,۸۷۶,۷۸۸,۳۱۷,۵۸۹	۱۱٪	۵,۹۴۷,۲۶۹	۱۱٪	۱,۶۴۲,۳۲۶	۲۷٪	۱,۸۲۴,۸۹۳	۲۳٪	۹۵,۳۳۰
اردبیل	۹۳٪	۱,۶۲۸,۱۰۵,۷۸۲,۸۹۹	۹۳٪	۸۴۵,۵۸۰,۱۴۶,۲۹۱	۵٪	۳,۴۹۸,۹۴۷	۳٪	۷۷۴,۴۵۲	۵٪	۷۹۵,۳۲۷	۱۵٪	۹۰,۹۸۷
اصفهان	۷۴٪	۴,۳۴۶,۲۳۴,۵۱۱,۹۷۴	۷۴٪	۲,۵۰۰,۰۸۶,۱۳۶,۷۳۵	۶٪	۱۱,۰۰۰,۴۰۲	۹٪	۱,۴۵۱,۸۳۴	۸٪	۱,۵۸۸,۴۶۶	۵٪	۱۴۳,۴۰۳
البرز	۱۰۹٪	۱,۱۷۷,۰۹۳,۳۸۷,۶۵۸	۱۰۹٪	۵۶۳,۲۵۵,۳۳۲,۵۷۵	۳۸٪	۲,۱۸۳,۷۰۰	۳۸٪	۳۱۱,۲۴۷	۳۱٪	۴۲۸,۶۳۳	۶٪	۱۵۰,۸۰۶
ایلام	۱۱۰٪	۶۳۸,۰۲۲,۵۰۹,۶۰۲	۱۱۰٪	۳۰۳,۹۲۲,۰۶۴,۰۷۷	۲٪	۱,۹۷۸,۶۰۸	۲٪	۳۸۲,۹۲۷	۲٪	۳۷۴,۳۲۸	۱۸٪	۶۶,۱۲۸
بوشهر	۱۱۵٪	۸۷۷,۹۸۱,۴۵۸,۶۰۸	۱۱۵٪	۴۰۹,۱۸۴,۱۰۹,۱۸۶	۴٪	۱,۶۵۱,۳۵۰	۶٪	۴۶۹,۹۴۵	۳٪	۴۹۹,۶۰۳	۷٪	۷۲,۵۵۹
تهران	۷۳٪	۶,۹۷۱,۵۲۰,۳۳۳,۱۶۸	۷۳٪	۱۲,۰۴۳,۴۹۶,۷۷۶,۵۶۶	۱۴٪	۱۶,۴۱۲,۱۱۶	۲۵٪	۲,۲۷۵,۶۶۶	۱۸٪	۲,۸۵۱,۳۰۲	۱٪	۲۵۵,۲۹۱
چهارمحال و بختیاری	۱۲۰٪	۱,۱۲۴,۷۹۱,۰۷۴,۳۰۵	۱۲۰٪	۵۱۰,۴۸۵,۵۱۵,۲۹۳	۱٪	۲,۳۱۶,۹۲۰	۳٪	۶۲۷,۴۶۰	۱٪	۶۲۱,۳۷۱	۱٪	۶۶,۷۳۴
خراسان جنوبی	۱۱۶٪	۸۷۸,۷۵۱,۹۱۱,۹۶۷	۱۱۶٪	۴۰۶,۴۶۳,۳۴۹,۹۰۳	۶٪	۱,۵۲۲,۶۱۵	۳٪	۵۱۷,۴۰۷	۷٪	۵۳۴,۲۶۶	۱۰٪	۶۵,۴۶۵
خراسان رضوی	۸۸٪	۷,۹۱۲,۳۰۰,۵۸۶,۳۹۰	۸۸٪	۴,۲۱۹,۰۴۵,۸۳۳,۴۱۲	۱۱٪	۱۵,۲۴۴,۸۵۸	۱۶٪	۲,۹۵۹,۶۹۶	۱۶٪	۳,۴۳۰,۴۴۴	۳٪	۱۱۸,۲۹۲
خراسان شمالی	۱۳۰٪	۱,۰۵۲,۳۱۳,۳۴۷,۶۸۳	۱۳۰٪	۴۵۸,۳۲۵,۱۵۰,۷۸۲	۸٪	۲,۰۴۷,۹۷۷	۱۰٪	۶۶۴,۸۵۸	۱۰٪	۶۷۲,۳۵۷	۲۲٪	۵۷,۴۶۶
خوزستان	۱۱۷٪	۵,۱۶۳,۶۴۹,۶۰۳,۰۱۴	۱۱۷٪	۲,۳۳۶,۵۷۷,۰۵۸,۵۵۵	۱۴٪	۸,۶۶۱,۳۳۳	۸٪	۲,۱۴۹,۰۷۱	۱۴٪	۲,۳۳۰,۸۹۲	۱۰٪	۹۲,۱۵۴
زنجان	۱۱۸٪	۱,۱۸۰,۵۱۳,۲۱۶,۴۱۵	۱۱۸٪	۵۴۱,۸۷۰,۵۹۲,۱۴۳	۱۸٪	۱,۶۲۲,۳۶۱	۹٪	۵۵۶,۱۴۷	۲۵٪	۶۰۵,۰۶۱	۲۵٪	۸۱,۱۴۴
سمنان	۹۶٪	۵۱۷,۹۶۴,۳۴۵,۱۱۱	۹۶٪	۲۶۴,۳۳۲,۲۶۶,۷۸۳	۷٪	۱,۱۳۷,۲۴۰	۵٪	۲۰۷,۹۵۷	۹٪	۲۱۸,۴۲۳	۱۱٪	۱۰۵,۹۲۴
سیستان و بلوچستان	۱۱۵٪	۳,۲۴۷,۴۱۶,۵۴۶,۴۴۴	۱۱۵٪	۱,۵۰۷,۴۶۷,۸۴۸,۴۷۳	۴٪	۵,۷۵۲,۳۵۹	۱۰٪	۱,۸۱۴,۸۳۲	۴٪	۱,۹۹۳,۵۰۹	۲٪	۶۹,۳۲۰
فارس	۹۸٪	۷,۶۵۵,۷۸۹,۲۲۷,۳۶۵	۹۸٪	۳,۸۶۵,۱۸۹,۸۴۷,۳۳۵	۱۴٪	۱۱,۷۸۰,۴۸۴	۱۹٪	۲,۸۴۴,۵۶۶	۱۹٪	۲,۸۴۴,۵۶۶	۹٪	۱۱۸,۴۳۳
قزوین	۱۲۱٪	۹۵۷,۱۶۶,۴۰۵,۳۴۹	۱۲۱٪	۴۳۳,۰۷۶,۸۳۱,۹۳۳	۲۵٪	۱,۳۰۴,۶۵۷	۲۵٪	۴۸۲,۳۴۲	۳۰٪	۵۲۲,۵۶۱	۱۴٪	۷۴,۸۲۲
قم	۷۰٪	۱,۱۸۹,۱۷۶,۵۵۹,۸۱۶	۷۰٪	۶۹۸,۶۰۰,۴۵۷,۲۳۴	۱۷٪	۳,۰۸۲,۴۳۴	۲۱٪	۳۰۳,۷۶۶	۲۴٪	۳۸۸,۹۱۱	۴٪	۱۹۱,۶۵۰
کردستان	۱۱۸٪	۱,۸۷۴,۶۸۸,۱۱۷,۸۲۰	۱۱۸٪	۸۶۲,۰۲۰,۳۷۶,۳۹۰	۱۲٪	۳,۳۷۴,۴۷۳	۱۲٪	۹۱۸,۳۱۱	۲۳٪	۱,۰۲۷,۵۷۵	۲۰٪	۷۸,۲۲۵
کرمان	۱۱۹٪	۳,۲۷۰,۷۶۵,۵۵۹,۲۰۱	۱۱۹٪	۱,۴۹۱,۵۳۵,۳۲۱,۹۱۹	۱۷٪	۴,۳۹۲,۰۰۲	۶٪	۱,۶۶۶,۳۳۳	۱۷٪	۱,۷۴۵,۲۶۳	۲۱٪	۷۵,۵۰۲
کرمانشاه	۱۰۲٪	۲,۴۴۹,۰۷۸,۹۶۰,۴۶۵	۱۰۲٪	۱,۲۱۴,۸۰۲,۵۴۱,۵۵۳	۱۵٪	۴,۵۲۱,۴۱۲	۲۱٪	۹۸۸,۰۲۹	۲۱٪	۱,۰۹۴,۱۴۱	۱۹٪	۱۰۲,۴۶۰
کهگیلویه و بویر احمد	۱۱۷٪	۸۵۱,۲۸۵,۳۳۹,۹۶۶	۱۱۷٪	۳۹۲,۴۳۷,۵۳۱,۴۹۵	۱۰٪	۲,۲۲۱,۶۶۳	۲٪	۴۵۵,۱۹۳	۱۵٪	۴۶۳,۳۲۲	۲۶٪	۷۱,۶۸۷
گلستان	۱۱۴٪	۲,۶۴۱,۲۶۷,۵۵۵,۵۹۸	۱۱۴٪	۱,۱۴۸,۶۵۹,۲۹۸,۰۲۵	۶٪	۴,۳۸۰,۵۹۹	۶٪	۱,۲۲۵,۳۳۶	۶٪	۱,۲۹۲,۹۰۴	۱۱٪	۷۸,۱۱۹
گیلان	۹۰٪	۲,۸۳۰,۶۹۵,۴۰۴,۰۰۵	۹۰٪	۱,۴۰۰,۷۱۸,۱۸۲,۳۹۱	۱۰٪	۵,۹۱۵,۵۵۳	۷٪	۱,۳۴۴,۲۹۳	۱۳٪	۱,۶۸۸,۸۵۶	۱۰٪	۸۹,۰۹۶
لرستان	۱۱۹٪	۱,۸۶۳,۶۱۴,۸۵۱,۶۸۷	۱۱۹٪	۸۵۱,۹۴۶,۲۵۸,۵۲۵	۱۹٪	۳,۴۹۹,۷۵۶	۲۶٪	۹۶۷,۱۰۰	۲۶٪	۱,۰۲۰,۳۲۱	۱۰٪	۷۴,۹۶۱
مازندران	۱۰۴٪	۳,۹۹۹,۲۱۲,۰۲۶,۳۶۷	۱۰۴٪	۱,۹۵۲,۹۶۱,۸۸۸,۱۵۶	۲۰٪	۵,۶۶۲,۱۶۷	۲۸٪	۱,۷۰۶,۲۲۸	۲۸٪	۱,۷۶۷,۶۵۳	۱۶٪	۹۵,۳۴۴
مرکزی	۱۰۶٪	۱,۲۱۶,۲۳۴,۲۲۷,۶۰۵	۱۰۶٪	۵۸۹,۹۳۴,۶۶۸,۱۱۸	۱۵٪	۲,۲۱۰,۷۷۰	۶٪	۵۴۵,۴۲۵	۲۰٪	۵۷۹,۱۰۴	۲۴٪	۹۰,۱۳۴
هرمزگان	۱۳۹٪	۱,۴۴۲,۵۹۲,۸۴۵,۷۶۱	۱۳۹٪	۷۲۹,۳۵۷,۱۲۱,۳۹۵	۹٪	۱,۸۷۰,۴۳۶	۱۲٪	۸۱۲,۹۷۰	۱۲٪	۹۵۰,۵۰۹	۱٪	۶۸,۸۳۶
همدان	۱۱۱٪	۲,۳۳۷,۱۲۸,۴۲۷,۲۷۹	۱۱۱٪	۱,۰۵۹,۰۹۹,۷۴۰,۲۰۹	۲۳٪	۳,۳۱۳,۷۶۸	۲۹٪	۱,۰۰۰,۳۳۶	۲۹٪	۱,۰۸۴,۰۳۷	۷٪	۸۸,۲۳۳
یزد	۸۱٪	۱,۱۵۵,۳۰۸,۶۸۷,۸۶۶	۸۱٪	۶۳۷,۰۲۸,۰۲۳,۱۷۰	۹٪	۲,۳۳۷,۶۰۵	۱۱٪	۳۰۳,۲۰۶	۱۱٪	۳۱۹,۴۴۴	۱۶٪	۱۷۵,۰۸۱
جمع کل	۹۸٪	۸۶,۰۸۵,۵۹۲,۲۲۸,۸۱۳	۹۸٪	۴۳,۵۱۲,۵۹۲,۲۲۸,۸۱۳	۹٪	۱۴۷,۳۲۲,۶۵۱	۹٪	۳۴,۱۸۶,۳۲۲	۱۳٪	۳۷,۴۰۳,۲۵۰	۱۳٪	۱۰۶,۰۶۷

جدول شماره ۵-۵: رشد هزینه‌ها و بار مراجعات مجموع صندوق‌ها به تفکیک استان در سال ۹۳ نسبت به سال ۹۲

گزارش عملکرد سال ۱۳۹۳ سازمان بیمه سلامت
مرکز پزشکی خانواده و نظام ارجاع

متوسط جمعیت سال ۹۳=۳۷,۴۰۳,۲۵۰-متوسط جمعیت سال ۹۲=۳۴,۱۸۶,۳۲۲-درصد رشد جمعیت =۹٪

نوع خدمت	هزینه ۹۲	هزینه ۹۳	درصد رشد	بار مراجعه ۹۲	بار مراجعه ۹۳	درصد رشد	میانگین هزینه ۹۲	میانگین هزینه ۹۳	درصد رشد	سرانه بار مراجعه ۹۲	سرانه بار مراجعه ۹۳	درصد رشد	سرانه هزینه ۹۲	سرانه هزینه ۹۳	درصد رشد
اقامت و ۶٪ هتلینگ	۶,۳۵۷,۴۴۷,۶۹۳,۰۲۴	۱۲,۳۶۶,۵۸۵,۲۹۱,۱۴۰	۹۹٪	۳,۳۵۵,۶۷۳	۳,۵۵۰,۵۱۶	۶٪	۱,۸۹۴,۵۳۷	۳,۵۵۹,۰۸۴	۸۸٪	۰/۱۰	۰/۰۹	-۳٪	۱۵,۴۹۷	۲۸,۱۵۴	۸۲٪
ویزیت	۱,۰۰۸,۶۷۹,۰۲۶,۰۱۰	۱,۸۵۱,۴۹۹,۰۲۲۷,۱۷۶	۸۴٪				۳۰۰,۵۸۹	۵۲۱,۴۷۳	۷۳٪				۲,۴۵۹	۴,۱۲۵	۶۸٪
مشاوره	۱۸۹,۴۵۰,۶۱۶,۴۲۴	۳۷۳,۳۱۴,۵۴۲,۵۷۹	۹۷٪				۵۶,۴۵۷	۱۰۵,۱۴۴	۸۶٪				۴۶۲	۸۳۲	۸۰٪
حق العمل جراحی	۳,۰۰۳,۶۸۸,۰۲۳,۵۹۰	۵,۱۳۲,۰۴۶,۵۶۱,۰۲۱	۷۱٪				۸۹۵,۱۰۷	۱,۴۴۵,۴۳۷	۶۱٪				۷,۳۲۲	۱۱,۴۳۴	۵۶٪
کمک جراح	۶۱,۱۸۹,۷۰۳,۴۸۶	۱۰۹,۸۷۷,۲۷۱,۰۹۱	۸۰٪				۱۸,۲۳۵	۳۰,۹۴۷	۷۰٪				۱۴۹	۲۴۵	۶۴٪
اتاق عمل	۱,۱۸۵,۵۲۳,۸۴۳,۸۰۴	۲,۰۵۱,۱۳۸,۴۶۰,۰۲۹	۷۳٪				۳۵۳,۲۸۹	۵۷۷,۷۰۲	۶۴٪				۲,۸۹۰	۴,۵۷۰	۵۸٪
بیهوشی	۸۱۰,۸۵۴,۳۴۲,۹۶۰	۱,۴۳۷,۲۶۷,۷۷۳,۷۸۸	۷۷٪				۲۴۱,۶۳۷	۴۰۴,۸۳۳	۶۸٪				۱,۹۷۷	۳,۲۰۲	۶۲٪
خدمات پزشکی غیر جراح	۲۷۶,۹۸۹,۸۰۲,۷۰۶	۵۷۰,۱۷۳,۴۶۸,۴۴۵	۱۰۶٪				۸۲,۵۴۴	۱۶۰,۵۸۹	۹۵٪				۶۷۵	۱,۲۷۰	۸۸٪
دارو	۲,۹۲۲,۸۳۷,۷۴۰,۹۸۸	۴,۹۶۰,۵۵۱,۶۸۵,۰۲۷	۷۰٪				۸۷۱,۰۱۴	۱,۳۹۷,۱۳۵	۶۰٪				۷,۱۲۵	۱۱,۰۵۲	۵۵٪
آزمایش و پاتولوژی	۷۰۹,۹۴۴,۰۸۶,۸۸۵	۱,۳۱۱,۸۶۹,۱۳۹,۱۲۲	۸۵٪				۲۱۱,۵۶۵	۳۶۹,۴۸۷	۷۵٪				۱,۷۳۱	۲,۹۲۳	۶۹٪
پرتو پزشکی - رادیولوژی	۱۰۶,۱۶۱,۸۵۰,۹۲۷	۲۴۳,۲۷۲,۴۹۷,۳۸۹	۱۲۹٪				۳۱,۶۳۷	۶۸,۵۱۸	۱۱۷٪				۲۵۹	۵۴۲	۱۰۹٪
سونوگرافی	۷۶,۸۵۹,۴۵۶,۳۵۰	۱۶۲,۴۳۳,۷۲۸,۰۱۵	۱۱۱٪				۲۲,۹۰۴	۴۵,۷۴۹	۱۰۰٪				۱۸۷	۳۶۲	۹۳٪
سی تی اسکن	۹۵,۷۸۴,۶۰۸,۴۹۰	۱۵۷,۴۶۰,۹۵۰,۸۰۲	۶۴٪				۲۸,۵۴۴	۴۴,۳۴۹	۵۵٪				۲۳۳	۳۵۱	۵۰٪
ام آر آی	۲۵,۲۲۴,۹۱۶,۵۳۲	۴۸,۱۰۶,۹۳۰,۱۲۱	۹۱٪				۷,۵۱۷	۱۳,۵۴۹	۸۰٪				۶۱	۱۰۷	۷۴٪
اسکن های ایزوتوپ	۱۳,۲۸۵,۳۰۳,۵۲۸	۲۳,۱۹۲,۹۴۰,۶۶۴	۷۵٪				۳,۹۵۹	۶,۵۳۲	۶۵٪				۳۲	۵۲	۶۰٪
رادیوتراپی و شیمی درمانی	۵۶,۳۳۸,۶۶۰,۲۵۶	۷۲,۷۷۰,۶۹۵,۵۳۲	۲۹٪				۱۶,۷۸۹	۲۰,۴۹۶	۲۲٪				۱۳۷	۱۶۲	۱۸٪
توان بخشی	۱۹۹,۴۹۰,۴۶۴,۸۲۰	۵۳,۶۴۷,۸۰۴,۳۸۷	۱۶۹٪				۵,۹۴۵	۱۵,۱۱۰	۱۵۴٪				۴۹	۱۲۰	۱۴۶٪
نوار نگاری	۸۵,۵۲۹,۹۲۰,۵۱۴	۱۴۵,۵۵۵,۳۳۲,۲۸۷	۷۰٪				۲۵,۴۸۸	۴۰,۹۹۶	۶۱٪				۲۰۸	۳۲۴	۵۶٪
سایر خدمات بستری	۱۹۲,۷۶۱,۷۰۶,۹۳۸	۴۴۷,۳۵۶,۲۱۲,۳۹۳	۱۳۲٪				۵۷,۴۴۴	۱۲۵,۹۹۸	۱۱۹٪				۴۷۰	۹۹۷	۱۱۲٪
پروتز	۷۸۴,۹۳۰,۱۶۵,۵۲۷	۶۷۴,۳۳۷,۹۱۵,۰۷۳	-۱۴٪				۲۳۳,۹۱۱	۱۸۹,۹۲۷	-۱۹٪				۱,۹۱۳	۱,۵۰۲	-۲۱٪
دیالیز بستری	۳۵,۶۳۱,۵۱۶,۷۸۶	۴۳,۴۲۳,۱۷۴,۱۱۷	۲۲٪				۱۰,۶۱۵	۱۲,۲۳۰	۱۵٪				۸۷	۹۷	۱۱٪
لوازم اتاق عمل	۱,۸۰۲,۲۹۰,۱۲۸,۳۶۹	۳,۳۱۱,۰۴۸,۰۴۶,۴۰۶	۸۴٪				۵۳۷,۰۸۸	۹۳۲,۵۵۴	۷۴٪				۴,۳۹۳	۷,۳۷۷	۶۸٪
مابه التفاوت ک ترجیحی	۳۸۱,۸۱۷,۸۴۱,۰۱۲	۸۶۵,۴۸۰,۲۳۳,۵۹۷	۱۲۷٪				۱۱۳,۷۸۳	۲۴۳,۷۶۲	۱۱۴٪				۹۳۱	۱,۹۲۸	۱۰۷٪
مابه التفاوت ک هیئت علمی	۹۵۲,۹۹۱,۳۳۸,۹۳۱	۲,۰۱۴,۸۵۳,۵۶۶,۴۲۱	۱۱۱٪				۲۸۳,۹۹۴	۵۶۷,۴۸۲	۱۰۰٪				۲,۳۲۳	۴,۴۸۹	۹۳٪
مابه التفاوت ک تمام وقت	۲۹۴,۵۸۴,۵۶۷,۹۳۹						۸۲,۹۷۰						۰	۶۵۶	
جمع کل	۲۱,۱۵۶,۱۵۱,۷۵۸,۸۵۷	۳۸,۹۹۱,۹۴۸,۱۱۴,۵۶۲	۸۴٪	۳,۳۵۵,۶۷۳	۳,۵۵۰,۵۱۶	۶٪	۶,۳۰۴,۵۹۳	۱۰,۹۸۲,۰۵۱	۷۴٪				۵۱,۵۷۱	۸۶,۸۷۳	۶۸٪

جدول شماره ۵۱-۵: رشد هزینه های بستری مجموع صندوق ها به تفکیک هر خدمت در سال ۹۳ نسبت به سال ۹۲

گزارش عملکرد سال ۱۳۹۳ سازمان بیمه سلامت
مرکز پزشکی خانواده و نظام ارجاع

متوسط جمعیت سال ۹۳=۳۷,۴۰۳,۲۵۰ - متوسط جمعیت سال ۹۲=۳۴,۱۸۶,۳۲۲ - درصد رشد جمعیت =۹٪

نوع خدمت	هزینه ۹۲	هزینه ۹۳	درصد رشد	بار مراجعه ۹۲	بار مراجعه ۹۳	درصد رشد	میانگین هزینه ۹۲	میانگین هزینه ۹۳	درصد رشد	سرانه بار مراجعه ۹۲	سرانه بار مراجعه ۹۳	درصد رشد	سرانه هزینه ۹۲	سرانه هزینه ۹۳	درصد رشد
ویزیت پزشک عمومی	۱۰,۶۶۸,۸۹۳,۱۹۳	۱۸,۷۹۶,۸۹۷,۲۶۶	۷۶٪	۷۳۴,۵۱۰	۱,۰۲۹,۷۲۱	۴۲٪	۱۴,۷۲۶	۱۸,۲۵۴	۲۴٪	-/۰.۲	-/۰.۳	۳۰٪	۲۶	۴۲	۶۱٪
خدمت پزشک عمومی	۱۱,۲۰۹,۱۲۱,۸۵۷	۲۵,۱۴۹,۹۰۰,۸۸۹	۱۲۴٪			۵۸٪	۱۵,۴۷۱	۲۴,۴۲۴	۵۸٪				۲۷	۵۶	۱۰۵٪
ویزیت پزشک متخصص	۱۳,۶۶۷,۵۴۳,۹۱۴	۲۸,۰۰۳,۴۹۵,۷۶۲	۱۰۵٪			۴۴٪	۱۸,۸۶۵	۲۷,۱۹۵	۴۴٪				۳۳	۶۲	۸۷٪
خدمت پزشک متخصص	۳۳,۹۱۸,۹۲۷,۶۰۶	۷۷,۸۲۴,۹۳۱,۸۶۰	۱۲۹٪			۶۱٪	۴۶,۸۱۶	۷۵,۵۷۹	۶۱٪				۸۳	۱۷۳	۱۱۰٪
ویزیت پزشک فوق تخصص	۵۹۷,۳۵۰,۶۲۰	۱,۰۰۷,۳۱۱,۶۱۰	۶۹٪			۱۹٪	۸۲۴	۹۷۸	۱۹٪				۱	۲	۵۴٪
خدمت پزشک فوق تخصص	۲,۴۷۱,۷۲۳,۳۱۳	۷,۲۶۳,۲۸۳,۰۳۷	۱۹۴٪			۱۰۷٪	۳,۴۱۲	۷,۰۵۴	۱۰۷٪				۶	۱۶	۱۶۹٪
ویزیت هیئت علمی	۵,۷۳۴,۱۸۲,۵۵۲	۱۵,۶۱۶,۰۱۴,۹۴۱	۱۷۲٪			۹۲٪	۷,۹۱۵	۱۵,۱۶۵	۹۲٪				۱۴	۳۵	۱۴۹٪
خدمت هیئت علمی	۱۲,۴۶۱,۴۸۳,۰۸۵	۴۵,۱۵۳,۳۷۶,۷۴۹	۲۶۲٪			۱۵۵٪	۱۷,۲۰۰	۴۳,۸۵۰	۱۵۵٪				۳۰	۱۰۱	۲۳۱٪
دارو	۳۸,۹۴۱,۷۱۹,۰۰۶	۸۵,۳۹۹,۶۱۵,۴۰۵	۱۱۹٪			۵۴٪	۵۳,۷۴۹	۸۲,۹۳۵	۵۴٪				۹۵	۱۹۰	۱۰۰٪
آزمایش - عادی	۲۸,۴۹۵,۰۰۱,۸۴۸	۵۹,۷۵۰,۴۲۵,۰۰۵	۱۱۰٪			۴۸٪	۳۹,۲۳۰	۵۸,۰۲۶	۴۸٪				۶۹	۱۳۳	۹۲٪
آزمایش - پاتولوژی	۲۰,۷۹۱,۹۱۹,۸۰۸	۵۰,۸۸۴,۷۰۰,۰۰۷	۱۴۵٪			۷۲٪	۲۸۷	۴۹۴	۷۲٪				۱	۱	۱۲۴٪
پرتو پزشکی - رادیولوژی	۱۰,۸۰۱,۷۲۷,۱۳۷	۲۴,۱۲۷,۲۹۵,۱۳۳	۱۲۳٪			۵۷٪	۱۴,۹۰۹	۲۳,۴۳۱	۵۷٪				۲۶	۵۴	۱۰۴٪
سونوگرافی	۴,۳۳۸,۳۶۲,۰۰۰	۱۰,۶۴۶,۶۵۶,۳۷۹	۱۴۵٪			۷۳٪	۵,۹۸۸	۱۰,۳۳۹	۷۳٪				۱۱	۲۴	۱۲۴٪
سی تی اسکن	۹,۷۱۳,۱۴۲,۶۳۷	۱۹,۱۵۷,۸۰۴,۶۹۴	۹۷٪			۳۹٪	۱۳,۴۰۶	۱۸,۶۰۵	۳۹٪				۲۴	۴۳	۸۰٪
ام آر آی	۴۷۲,۰۲۶,۹۵۶	۹۸۹,۲۸۵,۸۲۳	۱۱۰٪			۴۷٪	۶۵۲	۹۶۱	۴۷٪				۱	۲	۹۲٪
اسکن های ایزوتوپ	۵۷,۵۹۸,۹۲۶	۱۲۲,۵۸۱,۰۰۸۶	۱۱۳٪			۵۰٪	۸۰	۱۱۹	۵۰٪				۰	۰	۹۵٪
رادیوتراپی	۲۲,۶۶۶,۷۰۶	۴۵,۷۵۴,۵۵۲	۱۰۲٪			۴۲٪	۳۱	۴۴	۴۲٪				۰	۰	۸۴٪
توان بخشی	۳۷,۳۲۲,۴۲۶	۷۰,۲۴۹,۹۷۹	۸۸٪			۳۲٪	۵۲	۶۸	۳۲٪				۰	۰	۷۲٪
دیالیز بستری	۱۰,۳۷۸,۸۲۶,۰۷۴	۱,۳۶۰,۹۱۵,۱۳۹	۳۱٪			-۸٪	۱,۴۳۲	۱,۳۲۲	-۸٪				۳	۳	۲۰٪
سایر خدمات بستری	۳۰,۸۷۰,۶۹۱,۳۸۵	۷۴,۵۲۴,۲۹۲,۱۷۸	۱۴۱٪			۷۰٪	۴۲,۶۰۹	۷۲,۳۷۳	۷۰٪				۷۵	۱۶۶	۱۲۱٪
سنگ شکن	۱۲۲,۵۷۸,۰۹۰	۱۴۲,۷۳۶,۴۷۸	۱۶٪			-۱۸٪	۱۶۹	۱۳۹	-۱۸٪				۰	۰	۶٪
شیمی درمانی	۲,۶۱۷,۳۵۶,۴۳۱	۸,۲۶۶,۵۶۴,۱۷۹	۲۱۶٪			۱۲۲٪	۳,۶۱۳	۸,۰۲۸	۱۲۲٪				۶	۱۸	۱۸۹٪
لوازم اتاق عمل	۱۳,۰۴۳,۰۲۸,۸۸۶	۲۳,۶۲۴,۰۸۳,۱۴۹	۸۱٪			۲۷٪	۱۸,۰۰۳	۲۲,۹۴۲	۲۷٪				۳۲	۵۳	۶۶٪
اقامت و ۶٪ هتلینگ	۱۸۲,۸۰۰,۰۱۶	۵۰۷,۸۲۷,۱۹۲	۱۷۸٪			۹۵٪	۲۵۲	۴۹۳	۹۵٪				۰	۱	۱۵۴٪
جمع کل	۲۳۱,۶۹۰,۹۹۴,۴۷۲	۵۲۸,۰۶۰,۱۴۵,۴۹۲	۱۲۸٪	۷۳۴,۵۱۰	۱,۰۲۹,۷۲۱	٪۴۲	۳۱۹,۷۹۰	۵۱۲,۸۱۹	۶۰٪				۵۶۵	۱,۱۷۷	۱۰۸٪

جدول شماره ۵-۵: رشد هزینه های بستری موقت مجموع صندوق ها به تفکیک هر خدمت در سال ۹۳ نسبت به سال ۹۲

سازمان بیمه سلامت ایران

تلفن: ۰۲۱-۲۲۸۵۸۷۲۰

دورنگار: ۰۲۱-۲۲۸۴۴۷۷۹

آدرس: تهران، خیابان شریعتی، بالاتر از حسینیه ارشاد،

خیابان قبا، بلوار شهرزاد، خیابان پورمشکاتی، شماره ۸

ihio.gov.ir