

بسمه تعالی  
وزارت صنایع و معادن  
سازمان زمین شناسی و اکتشافات معدنی کشور

طرح اکتشاف مواد معدنی با استفاده از داده های ماهواره ای و  
ژئوفیزیک هوایی  
مدیریت ژئوماتیکس

گزارش بررسی های اکتشافات سیستماتیک ناحیه ای  
و شناسایی نواحی امید بخش معدنی در زون اهر-  
ارسباران

با استفاده از پردازش، تلفیق و مدلسازی  
اطلاعات زمین شناسی، ژئوفیزیک هوایی،  
ماهواره ای، ژئوشیمیایی و نشانه های معدنی در  
محیط GIS

مجری طرح : محمد تقی کره ای

مجری فنی: علی محمدی جوآبادی- وحید فتوتی

تهیه کنندگان :

گروه دورسنجی : مه آسا روستا

گروه ژئوفیزیک هوایی : حسن خیراللهی

گروه ژئوشیمی : فرشته رستمی

گروه اطلاعات زمین مرجع : ناطمه اشرفیان فر، رقیه

موسوی، سید علی موسوی و سیدمهران حیدری

سال ۱۳۸۴



وزارت  
**صنایع و معادن**  
سازمان زمین شناسی و  
اکتشافات معدنی کشور

سازمان

# گزارش بررسی‌های اکتشافات سیستماتیک ناحیه‌ای و شناسایی

## نواحی امید بخش معدنی در زون اهر-ارسباران

با استفاده از پردازش، تلفیق و مدل‌سازی اطلاعات زمین شناسی، ژئوفیزیک

هوایی، ماهواره ای، ژئوشیمیایی و نشانه های معدنی در محیط GIS



مدیریت ژئوماتیکس

طرح اکتشاف مواد معدنی با استفاده از داده های

ماهواره ای و ژئوفیزیک هوایی

مجری طرح : محمد تقی کره ای

سال ۱۳۸۴

سازمان زمین

# به نام خدا

کشور

معدنی

اکتشافات

و

شناسی

زمین

سازمان

## فهرست

عنوان	صفحه
فهرست.....	الف
چکیده.....	د
پیشگفتار.....	ه

### فصل اول: کلیات

۱-۱- مقدمه.....	۲
۲-۱- موقعیت جغرافیایی منطقه و راههای دسترسی.....	۲
۳-۱- جغرافیای طبیعی.....	۲
۴-۱- جغرافیای انسانی.....	۴
۵-۱- روش مطالعه.....	۴
۶-۱- اهداف پروژه.....	۶

### فصل دوم: زمین شناسی عمومی و ساختمانی

۱-۲- مقدمه.....	۸
۲-۲- واحدهای رخنمون یافته در زون اهر- ارسباران.....	۸
۱-۲-۲- پرکامبرین - پالئوزوئیک.....	۸
۲-۲-۲- پالئوزوئیک.....	۸
۳-۲-۲- مزوزوئیک.....	۸
۴-۲-۲- سنوزوئیک.....	۱۱
۳-۲- زمین ساخت زون اهر- ارسباران.....	۱۳
۴-۲- دگرگونی.....	۱۳

### فصل سوم: ویژگیهای زمین شناسی اقتصادی و متالوژنی زون اهر - ارسباران

۱-۳- مقدمه.....	۱۵
۲-۳- انواع تیپ های کانسار شناخته شده زون اهر - ارسباران.....	۱۵
۱-۲-۳- مس پرفیری.....	۱۷

- ۱۷ ..... ۳-۲-۱-۱- پرفیری سونگون
- ۱۸ ..... ۳-۲-۲- کانسارهای اپی ترمال (فلزات قیمتی)
- ۱۹ ..... ۳-۲-۲-۱- شرف آباد - هیزه جان
- ۱۹ ..... ۳-۲-۲-۲- محدوده اکتشافی صفی خانلو - نقدوز
- ۲۱ ..... ۳-۲-۳- اسکارن
- ۲۲ ..... ۳-۲-۳-۱- اسکارن مس مزرعه

### فصل چهارم: بررسی و جمع آوری داده ها

- ۲۴ ..... ۴-۱- نقشه های زمین شناسی و پردازش نهایی داده های زمین شناسی
- ۲۶ ..... ۴-۲- نشانه های کانی زایی و معادن (داده های اکتشافات چکشی)
- ۲۷ ..... ۴-۳- جمع آوری داده های اکتشافات ژئوشیمیایی زون اهر- ارسباران
- ۲۷ ..... ۴-۳-۱- بررسی مقدماتی توزیع داده ها در محدوده زون اهر- ارسباران
- ۳۲ ..... ۴-۳-۲- پردازش داده ها
- ۵۵ ..... ۴-۴- پردازش و تفسیر داده های ژئوفیزیک هوایی
- ۵۷ ..... ۴-۴-۱- نقشه شدت کل میدان مغناطیسی
- ۵۸ ..... ۴-۴-۲- نقشه برگردان به قطب
- ۶۱ ..... ۴-۴-۳- نقشه سیگنال تحلیلی
- ۶۳ ..... ۴-۴-۴- نقشه خطواره های مغناطیسی
- ۶۵ ..... ۴-۴-۵- نقشه ادامه فراسو (۶۰۰ متر)
- ۶۷ ..... ۴-۴-۶- نقشه های رادیومتری
- ۶۷ ..... ۴-۴-۷- نقشه توده های نفوذی کم عمق
- ۷۳ ..... ۴-۵- پردازش و آماده سازی داده های دورسنجی
- ۷۳ ..... ۴-۵-۱- مقدمه
- ۷۳ ..... ۴-۵-۲- تصاویر مورد استفاده
- ۷۵ ..... ۴-۵-۳- داده های ساختاری (گسل ها و ساختارهای حلقوی)
- ۷۶ ..... ۴-۶- نقشه های توپوگرافی
- ۷۶ ..... ۴-۷- پردازش نهایی داده های زمین شناسی
- ۷۶ ..... ۴-۸- آماده سازی تصاویر

۷۷	۴-۸-۱- تصحیح رادیومتریک
۷۷	۴-۸-۲- تصحیح هندسی
۸۰	۴-۸-۳- بارزسازی
۸۱	۴-۸-۴- آنالیز داده ها
۸۱	۴-۸-۵- لایه ساختاری
۸۳	۴-۸-۶- لایه دگرسانی
۸۶	۴-۸-۷- نتیجه
۸۷	۴-۹- پردازش و تهیه نقشه های نشانگر گسله ها و ساختارهای حلقوی

### فصل پنجم : مدلسازی و معرفی نواحی امید بخش معدنی

۸۹	۵-۱- مقدمه
۸۹	۵-۲- فاز اول
۸۹	۵-۲-۱- مدل پورفیری
۹۰	۵-۲-۲- روش Simple Overlay
۹۹	۵-۳- فاز دوم
۹۹	۵-۳-۱- مقدمه
۹۹	۵-۳-۲- اهداف
۹۹	۵-۳-۳- استاندارد USGS
۱۰۰	۵-۳-۴- جمع آوری اطلاعات، تهیه بانک اطلاعاتی رقومی
۱۰۱	۵-۳-۵- Gis Ready نمودن و تکمیل جدول اطلاعاتی
۱۰۱	۵-۳-۶- پردازش اطلاعات
۱۰۱	۵-۳-۶-۱- ایجاد محیطهای مناسب برای انواع مواد معدنی

بر اساس استاندارد USGS

۱۰۲	۵-۳-۶-۲- تهیه نقشه تیپهای مختلف مواد معدنی در زون اهر ارسباران
۱۱۵	۵-۳-۷- تلفیق دادهها و انتخاب مناسبترین نواحی امیدبخش

در محیطهای مناسب برای تیپهای مختلف کانهزائی بمنظور کنترل صحرائی

## فصل ششم : گزارش کنترل صحرائی

- ۱-۶- مقدمه ..... ۱۲۵
- ۲-۶- ورقه اهر ..... ۱۲۵
- ۳-۶- ورقه کلیر ..... ۱۳۴
- ۴-۶- ورقه ورزقان ..... ۱۵۰
- ۵-۶- ورقه سیه رود ..... ۱۵۳

## فصل هفتم : منابع

- ۱-۷- منابع فارسی ..... ۱۵۵
- ۲-۷- منابع انگلیسی ..... ۱۵۶

## فصل هشتم : ضمائم

تصویر مدلسازی طلا

تصویر مدلسازی مس

گزارش بازدید صحرائی شرکت پارس کانی کیش

کتب

معدنی

اکتشافات و

شناسی

سازمان زمین

## چکیده

با توجه به توسعه بخش معدنی بعنوان یکی از اهداف برنامه پنج ساله سوم توسعه در کشور، سازمان زمین‌شناسی و اکتشاف معدنی کشور با استفاده از الگوهای مطالعاتی استاندارد های جهانی، بیست زون اکتشافی را انتخاب و با انجام مطالعات اکتشافی سیستماتیک به معرفی نواحی امیدبخش معدنی در هر یک از آنها پرداخته است.

یکی از این زون‌ها زون اهر ارسباران می‌باشد. در این زون بررسی‌های اکتشافی سیستماتیک ناحیه‌ای با تلفیق داده‌های زمین‌شناسی، ژئوشیمیایی، داده‌های ماهواره‌ای، ژئوفیزیک هوایی و تلفیق و مدل‌سازی بر آنها صورت گرفته و سپس طی ۳۰ روز عملیات صحرایی نقاط معرفی شده در مدل‌سازی مورد بازدید قرار گرفت و پس از نمونه‌برداری و آنالیز نمونه‌ها و نهایتاً نقاطی بعنوان نقاط امیدبخش معدنی برای مدل‌سازی معرفی شد.

سازمان زمین‌شناسی و اکتشافات



## پیشگفتار

در راستای اجرای برنامه سوم توسعه از ابتدای سال ۱۳۸۲ گروه اطلاعات زمین مرجع کار خود را با یک روش جدید دنبال کرده است.

در این راستا در ادامه کار بر روی زونهای اکتشافی ۲۰گانه زونهایی که در برنامه سال ۱۳۸۲ قرار داشته اند به صورت یکپارچه و زونی با تکنیک ها و روشهای نوین مدلسازی مورد بررسی قرار گرفته اند. که این کار در دستور کار اولیه گروه اطلاعات زمین مرجع قرار دارد و یکی از زون های در دست بررسی زون اهر- ارسباران می باشد. مطالعه و بررسی متالوژنی زون اکتشافی اهر- ارسباران در ۱۰ برگه یک صد هزارم زمین شناسی بنام های لاهرود، مشکین شهر، کلیبر، اهر، ورزقان، خواجه، سیه رود، تبریز، جلفا و مرند مورد بررسی قرار گرفته است.

بررسی های اکتشافی سیستماتیک ناحیه ای با بهره گیری از داده های مربوط به نقشه های زمین شناسی، داده های ژئوشیمیایی، داده های ماهواره ای و ژئوفیزیک هوائی و همچنین نشانه های معدنی شناخته شده و تلفیق و مدلسازی آنها انجام می پذیرد. با شناخت مدل های زایشی کانه زائی در هر محدوده و تبدیل این داده ها به اطلاعات مفیدی مانند ساختار، منشأ، سنگ میزبان و فرآیندهای کانی سازی و تفسیر آنها می توان به استخراج اطلاعات مفید یا همان شناسایی نواحی امید بخش پرداخت.

این بررسی ها با گردآوری داده ها در مرحله اول، یکپارچه سازی و پردازش آنها در مرحله دوم و سپس تلفیق و مدلسازی آنها در مرحله سوم و کنترل زمینی مدل و بهینه کردن آن در مرحله آخر در قالب تیم های کاری مختلف با تخصص های مانند دورسنجی، ژئوفیزیک، زمین شناسی اقتصادی، پترولوژی، تکنونیک و GIS انجام می پذیرد.

تهیه و تنظیم این گزارش سبب شد تا افتخار همکاری با بسیاری از استادان، پژوهشگران و همکاران محترم را داشته باشیم که از یکایک ایشان سپاسگزاریم. از مدیریت محترم ژئومتیکس جناب آقای مهندس محمدی جوآبادی و آقای مهندس فتوتی که امکان پژوهش را در اختیار گذاشته اند تشکر و قدردانی نماییم. از سرکار خانم دکتر زارعی نژاد و آقای دکتر قریب سرپرست گروه GIS و دورسنجی که بیشترین ایده ها را فراسوی راهمان قرار دادند، کمال تشکر را داریم. استاد محترم جناب آقای مهندس سامانی، بعنوان راهنما چه در زمینه علمی و چه در زمینه عملی، نقش بسیار ارزنده ای داشته اند، همواره از ایشان سپاسگزاریم. ضمناً از آقایان دلاور و مرادی (کارشناسان گروه اطلاعات زمین مرجع) و آقایان واحدی، سپاسی و ظریفی (کارمندان امور نقلیه) که در برداشتهای صحرائی کمک بسزائی نمودند کمال تشکر را داریم. در آخر از کلیه گروههای سازمان زمین شناسی و اکتشافات معدنی کشور که در جهت پیشبرد این پژوهش ما را یاری نمودند سپاسگزاریم.

باتشکر و احترام گروه اهر- ارسباران

خانمها: اشرفیان فر، روستائی، موسوی، رستمی

آقایان: موسوی، خیراللهی، حیدری

## فصل اول:

### کلیات

سازمان زمین شناسی و اکتشافات معدنی کشور

## ۱-۱- مقدمه

ارسباران یک ناحیه کوهستانی است که در شمال آذربایجان و جنوب رودخانه ارس واقع شده است (تصویر ۱-۱)، ترسیم حد و مرز قاطع برای آن، با توجه به موقعیت طبیعی و جغرافیائی که دارد در عمل واجد پاره‌ای دشواریهاست، سرزمین وسیعی که از شمال به رود ارس و از مشرق به مشکین شهر و مغان و از جنوب به سراب و اوجان و از مغرب به مرند و تبریز محدود است "قره داغ یا قراجه داغ" و یا ارسباران نامیده می‌شده که یکی از شهرستانهای مهم و معمول آذربایجان، و از حیث کثرت نفوس و دهات در ردیف بزرگترین تقسیمات کشور بوده است.

زون اکتشافی اهر-ارسباران با توجه به اینکه محدوده ارسباران را در بر می‌گیرد به این نام خوانده شده است این منطقه با توجه به شرایط مناسب جغرافیائی، آب و هوائی همواره پذیرای اقوام مختلف بشری بوده که از دیر بازی به ثروت نهفته در زمین برده و از آن استفاده نموده‌اند. در این فصل سعی گردیده مختصری از موقعیت جغرافیائی، راه‌های دسترسی، جغرافیای طبیعی و انسانی منطقه آورده شود. مباحث این فصل با استفاده از منابع موجود در ارتباط با دو استان مذکور گردآوری گردیده است.

## ۱-۲- موقعیت جغرافیایی منطقه و راههای دسترسی

زون اهر- ارسباران در بخشهای شمالی استانهای آذربایجان شرقی و اردبیل واقع بوده و در تقسیم بندیهای انجام شده جهت مطالعات زمین شناسی در بردارنده برگه اهر و بخش از برگه تبریز در مقیاس ۱/۲۵۰,۰۰۰ بوده و شامل ۱۰ برگه لاهرود، کلیبر، ورزقان، سیه رود، جلفا، مرند، تبریز، خواجه، اهر و مشکین شهر در مقیاس ۱/۱۰۰,۰۰۰ می‌باشد. و حد فاصل طولهای جغرافیائی ۳۰° ۴۵' و ۴۸° ۰۰' و عرضهای جغرافیائی ۳۸° ۰۰' و ۳۹° ۰۰' قرار داشته که در تصویر ۱-۲ آورده شده است. راههای دسترسی به مناطق مختلف این منطقه در تصویر ۱-۳ نشان داده شده است.

## ۱-۳- جغرافیای طبیعی

این زون در منطقه‌ای سردسیر و در شمالغربی فلات ایران بوده و بخشی از فلات مثلثی شکل ایران در شمال فلات آذربایجان می‌باشد که حدود ۳/۲ آن دارای بافت کوهستانی با اختلاف ارتفاع زیاد و بقیه را مناطق هموار و پست تشکیل داده است. از نقاط مرتفع آن می‌توان به قله سبلان با ارتفاع ۴۸۱۴ متر از سطح دریا در برگه مشکین شهر اشاره نمود ارتفاع عمومی در این برگه نسبتاً بالا بوده و اغلب نقاط آن دارای ارتفاع بیش از

۳۰۰۰ متر می باشد (تصویر ۱-۱)، از رودخانه‌های مهم آن ارس، رود اهر، سمبوره‌چای، قره‌سو، گمانج‌چای، آجی‌چای و ... می باشد.

موقعیت خاص جغرافیائی سبب گردیده است که این منطقه در فصلهای سرد سال تحت تاثیر توده هوای مهاجر از شمال، شمال غرب و غرب قرار گیرد. در فصل های تابستان نیز گاهی سیستم های هواشناسی کم فشار باران زائی تاثیر گذاشته و بارندگی های تابستانه را در این مناطق نازل می گرداند. بخشهایی از زون تحت تاثیر اقلیم خزری قرار داشته و دریای خزر در شرق بر شرایط دمائی و رطوبتی آن اثر می کند و موجب تعدیل این عوامل جوی می شود. با عنایت به اینکه منطقه مورد مطالعه از دوبخش کوهستانی سرد و جلگه‌ای معتدل تشکیل شده و به تبع تنوعات طبیعی و جغرافیائی، دارای تنوعات اقلیمی قابل توجه است. اما ویژگی سردی که ناشی از هجوم توده‌های هوای سرد شمالی، ارتفاع و عرض جغرافیائی است. صفت مشترک اقلیم‌های گوناگون منطقه گردیده و حتی در پست‌ترین نقاط که طبیعت دارای اقلیم معتدل هستند.

این منطقه از پوشش مرتعی مناسبی در بسیاری از مناطق برخوردار بوده که ثروت طبیعی و مهم منطقه می باشد همچنین دارای جنگلهای تنک و پراکنده بوده و به ندرت به صورت انبوه دیده می‌شود از انواع درختان جنگلی منطقه می‌توان به راش، بلوط، ممرز، افرا، ون و ... اشاره نمود.

توزیع دمای هوا در سطح استان متناسب با توپوگرافی و سایر ویژگیهای طبیعی آن است نواحی پست واقع در دره رودخانه ارس و دشت مغان گرمترین و ارتفاعات سبلان سردترین مناطق می باشند. میانگین سالانه دمای هوا در بین ۸ تا ۱۵ درجه سانتیگراد در نوسان می‌باشد. ولی وجود درجه حرارتهای مطلق بین ۳۸/۵- درجه سانتی گراد در زمستان و ۴۴ درجه سانتیگراد در تابستان در ایستگاههای مختلف گزارش شده است.

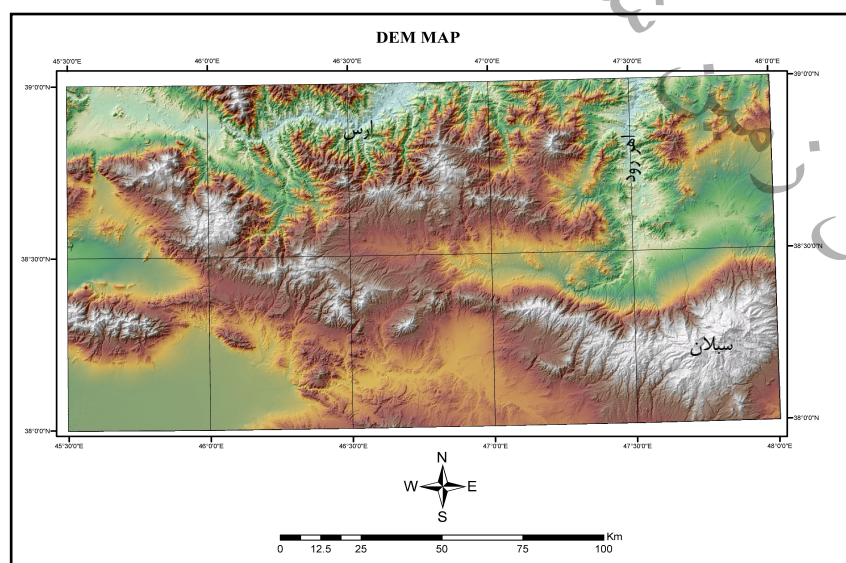

تصویر ۱-۱- نقشه مدل ارتفاعی رقومی زون اهر- ارسباران

## ۱-۴- جغرافیای انسانی

آمارهای موجود در ارتباط با جمعیت منطقه مربوط به دو استان آذربایجان شرقی و اردبیل بوده و آمار جامعی در ارتباط به زون مزبور موجود نمی‌باشد. زبان غالب مردم منطقه ترکی آذری بوده و به زبان فارسی آشنا می‌باشند. کشاورزی، دامداری شغل عمده روستائیان را تشکیل داده و در بخش صنعت نیز این منطقه فعال می‌باشد.

جمعیت عموماً در شهرها متمرکز بوده و از شهرهای مهم آن تبریز، اهر، ورزقان، مرند، کلیبر، مشکین شهر و جلفا می‌باشد.

## ۱-۵- روش مطالعه

در این پروژه ابتدا با توجه به شرایط زمین‌شناسی و نوع کانسارهای محتمل و الگوهای کانی‌سازی در منطقه مدل اکتشافی لازم برای این نوع کانی‌سازی‌ها تهیه گردیده است. در این مدل مواردی که مورد استفاده قرار می‌گیرد شامل عوامل زیر می‌باشد:

- توده یا منبع کانی‌ساز که منشأ فلز و یا حرارت برای کانی‌سازی می‌باشد کدام است و در کجا واقع شده است؟
- واحدها یا سنگهای میزبان کانی‌سازی مورد نظر کدامند؟
- فرآیند های مؤثر در کانی‌سازی و روند آنها چگونه است؟
- ساختارهای ناحیه‌ای و منطقه‌ای که بر روی تشکیل ذخایر مورد نظر تأثیر دارند کدام هستند؟
- ارتباط و همبستگی مجموعه عوامل فوق برای ایجاد کانی‌سازی چگونه است؟

برای دستیابی به اطلاعات فوق کارشناسان گروههای دورسنجی، ژئوفیزیک هوایی و GIS با پردازش و تفسیر داده‌های موجود در هر گروه شامل تصاویر ماهواره لندست (تصاویر TM)، داده های ژئوفیزیک هوایی (شامل مغناطیس و رادیومتری) و نیز اطلاعات زمین‌شناسی و معدنی موجود از این زون اکتشافی، لایه‌های اطلاعاتی خود را برای هر کدام از موارد ذکر شده در مدل ارائه نمودند که در نهایت این لایه های درگروه GIS با استفاده از مدل‌های تلفیق، ترکیب شده و در نهایت نقشه مناطق دارای پتانسیل معدنی معرفی و ارائه شده است.

همچنین در طی دوره‌ی مأموریت صحرائی اندیسه‌های معدنی شناخته شده موجود و نیز نواحی که بر روی لایه‌های اطلاعاتی بدست آمده از داده‌های خام از اهمیت برخوردار بوده‌اند مورد بازدید و بررسی صحرائی قرار گرفته‌اند تا این لایه‌های اطلاعاتی از صحت کافی برخوردار باشد.

**Location Map of Arasbaran-Sabalan Zone**

تصویر ۱-۲- موقعیت جغرافیایی زون اکتشافی اهر- آرسباران

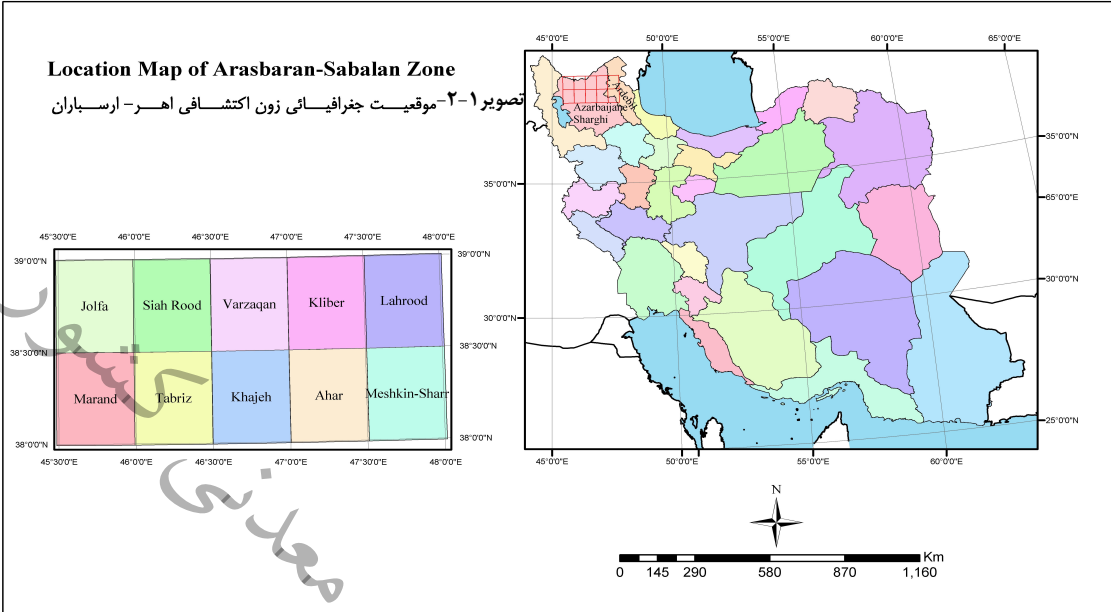

شکل ۱-۳- راه های اصلی و فرعی دسترسی به منطقه مورد مطالعه

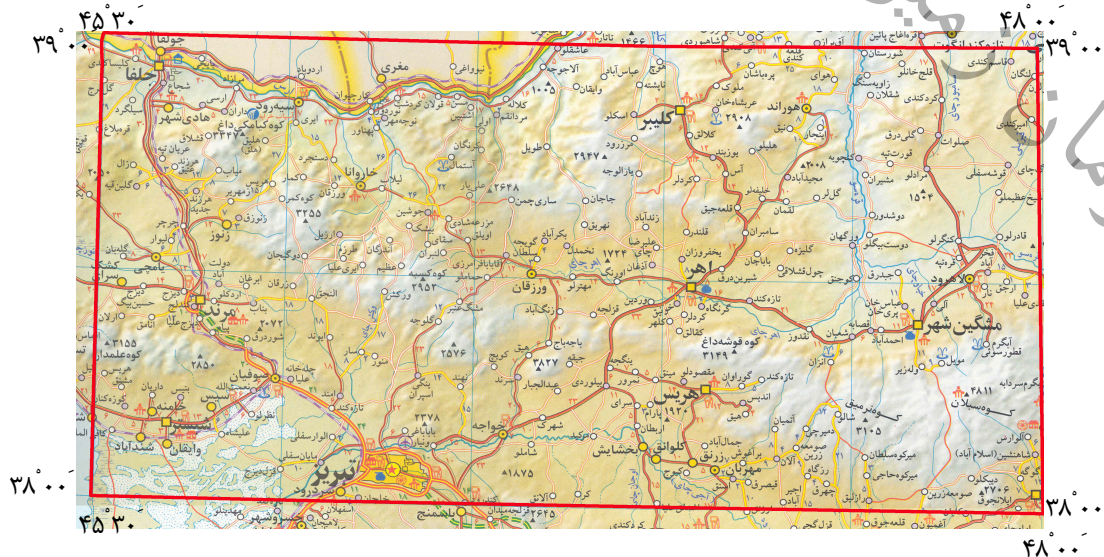
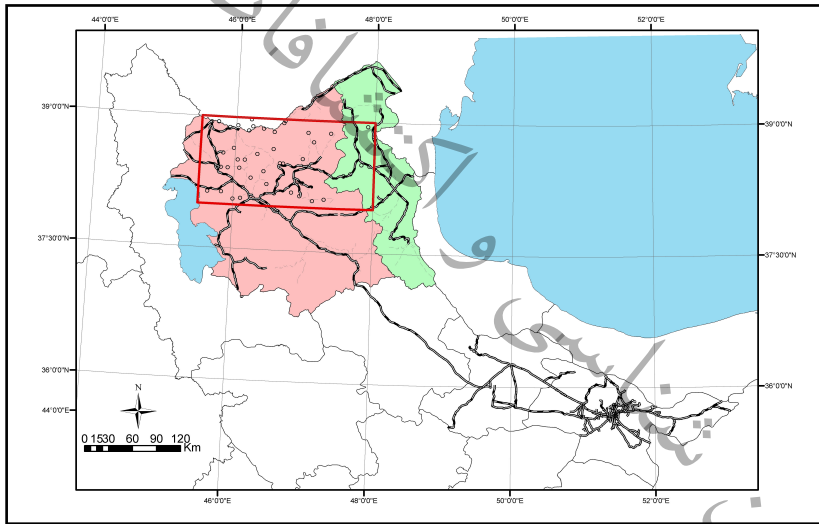

## ۱-۶- اهداف پروژه

زون اکتشافی ارسباران-سبلان از جمله زونهای مهم معرفی شده برای انجام مطالعات اکتشافی می‌باشد که در شمال غرب کشور قرار گرفته است. با توجه به شرایط و وضعیت زمین‌شناسی موجود در منطقه، در این پروژه این زون برای اکتشاف ذخایر طلا و مس در نظر گرفته شده است. بطور کلی اهداف مورد نظر از اجرای این پروژه با توجه به داده‌های موجود موارد زیر می‌باشد:

انجام مطالعه اکتشافی در مقیاس ناحیه‌ای برای تعیین نواحی مستعد کانی‌سازی اقتصادی معرفی نواحی پتانسیل‌دار برای اکتشاف تفضیلی‌تر معرفی الگوی اکتشافی برای این زون اکتشافی با هدف پیجویی ذخایر طلا و مس. در این زون اکتشافی با توجه به شرایط زمین‌شناسی وجود کانسارهای گرمابی از نوع پورفیری مورد انتظار می‌باشد، لذا در این پروژه بر این نوع ذخایر تمرکز شده و اطلاعات و الگوهای اکتشافی برای این نوع کانسارها مورد استفاده قرار می‌گیرد.

## فصل دوم :

# زمین شناسی عمومی و ساختمانی

کشور

معماری

اکتشافات

و زمین شناسی

سازمان زمین شناسی و اکتشافات معدنی کشور



## ۲-۱- مقدمه

شمال غرب ایران (زون اهر ارسباران در آن واقع شده است) از زمین شناسی پیچیده و متنوعی برخوردار است که چهره بارز آن، تعدد رخدادهای تکتونوماگمائی و پویائی آن سرزمین از دوران میان زیستی تا عصر حاضر می باشد و همین امر نقش بسزائی در ایجاد محیط های مناسب برای تشکیل انواع بخصوصی از کانسارها، در این منطقه شده است و شانس اکتشاف مواد معدنی را در آن افزایش داده است.

## ۲-۲- واحدهای رخنمون یافته در زون اهر - ارسباران

به طور کلی در زون مورد مطالعه، واحدهای رخنمون یافته در دورانهای پالئوزوئیک و قبل از آن چهره و مشخصاتی همانند سایر مناطق ایران داشته، اما از زمان ژوراسیک به بعد ویژگی های متفاوتی از خود نشان می دهد که می توان آنرا بر پایه یافته ها و دانسته های مندرج در گزارش ها و نقشه های زمین شناسی بصورت ذیل خلاصه نمود:

### ۲-۲-۱- پرکامبرین - پالئوزوئیک

رخنمون واحدهای سنگی متعلق به این زمان در این زون بسیار محدود می باشد و تنها در برکه های ۱/۱۰۰،۰۰۰ جلفا، مرنند و تبریز رخنمون از خود نشان می دهند و شامل سازند کهر و بخشهایی از سازند سلطانیه می باشد.

### ۲-۲-۲- پالئوزوئیک

شمال باختری ایران همانند سایر نقاط ایران دارای بنیان و پیکره ای از نوع پوشش پلاتفرمی می باشد که در آن ردیفی از سازندهای کهن تا طبقات پرمین و تریاس را دارد که امروزه به صورت قطعات و پشته های منفک در جوار گسل های ژرف و در کنار زمین درزها رخنمون دارند و عموماً شامل واحدهای سلطانیه، باروت، زاگون، لالون، میلا، درود و روته می باشد که بعضاً (در برکه های مرنند، سیه رود و تبریز) تحت تأثیر نفوذیهائی با ترکیب آکالی گرانیت، دیوریت گابرو، گابرو و دیاباز واقع شده اند.

### ۲-۲-۳- مزوزوئیک

رخساره های این زمان در زون مورد مطالعه از گسترش نسبتاً زیادی برخوردار است (تصویر ۲-۱) و از لحاظ پترولوژی دارای ترکیبهای متفاوت و متغیری می باشد به طوریکه طبقات تریاس عمدتاً از واحدهای کربناتی

(دولومیت، آهک) که بعضاً حاوی شیل نیز می‌باشد به انضمام سازند الیکا (آهک مارنی ورمیکوله به همراه دولومیت) تشکیل یافته است در صورتیکه واحدهای ژوراسیک بیشتر از سازند شمشک و معادل آن که اغلب از توفهای سبز به همراه میان لایه‌هایی از ماسه‌سنگ و بعضاً آهک تشکیل شده و همچنین ولکانیکهای بازیک تشکیل گردیده است.

زمان ژوراسیک پسین کرتاسه آغازی دوره فوران بازال، آندزیت، راسیت و گابرودیوریت - گرانودیوریت (ژوراسیک پسین) است که صفت کالک‌آلکال داشته و دارای سری ماگمائی از گابرو به گرانودیوریت تا گابرو آپلیتی است. این فاز ماگمائی دارای غنای ژئوشیمیایی و کانی سازی از عناصر کبالت، مس، آهن و پیریت سولفوری و پلی‌متال بوده که با اسکارن، هورنفلس، کوارتزیت ثانوی، اپیدوت و کائولینیت بروز نموده است (گزارش مهندسين مشاور پيچاب کاوش ۱۳۸۰).

در مجموع با توجه به لیتولوژی و هم‌آیندهای سازند کرتاسه چین می‌توان نتیجه‌گیری نمود که در کرتاسه از سمت شمال خاوری به سوی جنوب باختری دارای رخساره‌های ذیل است (گزارش مهندسين مشاور پيچاب کاوش ۱۳۸۰):

الف - رخساره پوسته اقیانوسی که بیشتر در شمال برگه لاهرود رخنمون دارند.

ب - رخساره حد واسط بین حوضه ولکانوژنیک و رخساره شیب قاره‌ای که احتمالاً در امتداد گسل‌های ژرف حاشیه حوضه در زمان کرتاسه فوران کرده است.

ج - رخساره کرتاسه از نوع حاشیه قاره‌ای (سکوئی) بدون ولکانیسم در شمال تبریز با لیتولوژی زیست‌آواری. این سه رخساره در کرتاسه زیرین تفاوت داشته، اما از زمان کرتاسه فوقانی فعالیت آتشفشانی متوقف و رخساره‌های میوژئوسنکلینالی گسترش می‌یابد و تغییر رژیم آتشفشانی به رژیم کاملاً رسوبی دیده می‌شود که در آن سری آتشفشانی به مجموعه‌ای از رسوبات دریائی ژرف و در نهایت آهکی کم عمق تبدیل می‌گردد (گزارش مهندسين مشاور پيچاب کاوش ۱۳۸۰).

تصویر ۲-۱) توزیع پراکندگی واحدهای رخمون یافته مزوزوئیک در زون اهر-ارسباران (بر اساس نقشه‌های ۱/۱۰۰۰۰۰)

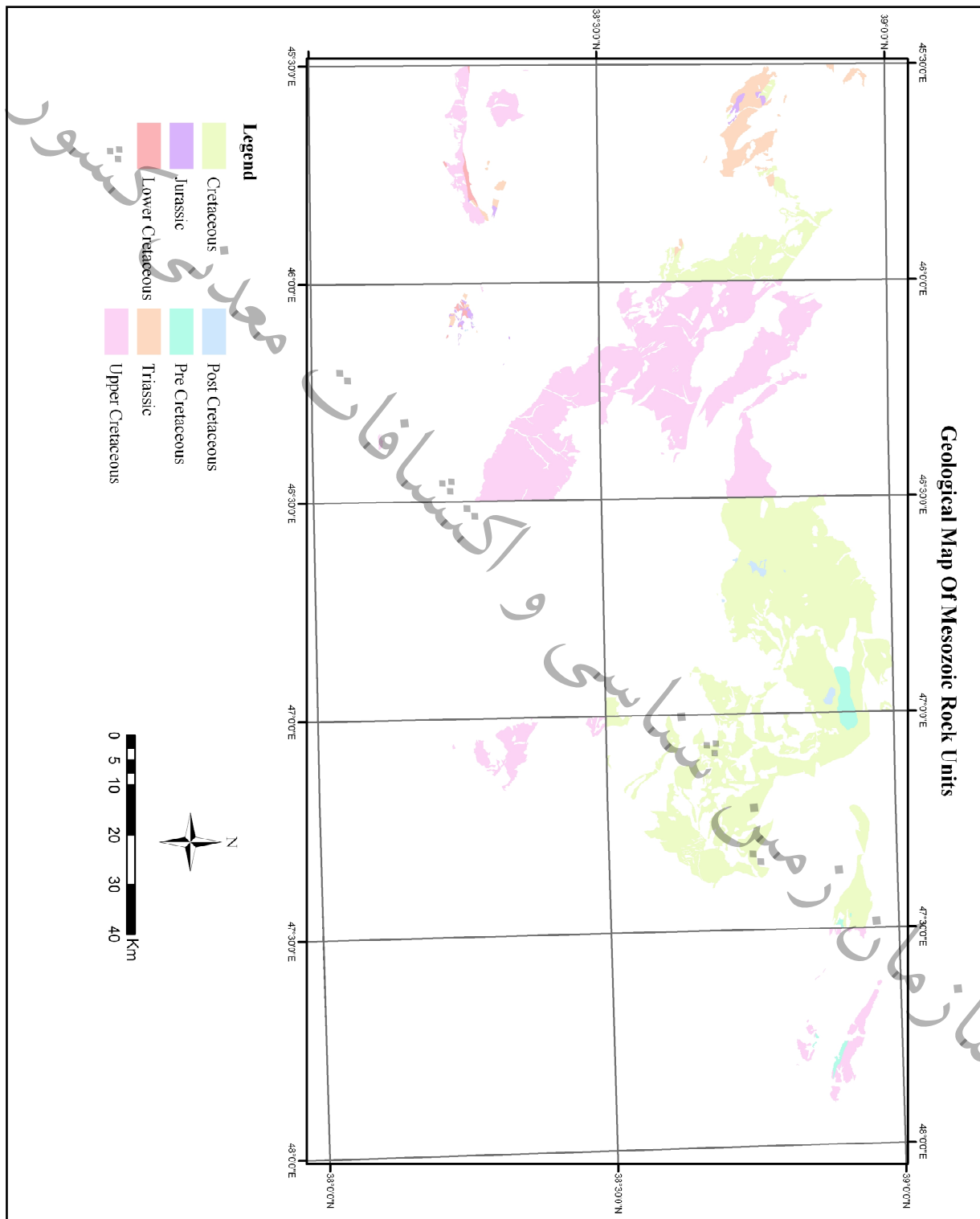

## ۲-۲-۴- دوران سوم

بخش اعظم بیرون زدگی‌های زون مورد مطالعه را سنگهای دوران سوم تشکیل می‌دهند (تصویر ۲-۲).  
زمان کرتاسه فوقانی توأم با تغییرات بسیار شدید در رژیم تکتونیکی، ماگماتیسم و رخساره‌های رسوبی می‌باشد. این رخداد از زمان پالئوسن با ایجاد حوضه‌های ولکانوژنیک و حوضه‌های ریفتی درون کمان، فوران گدازه‌های کالک آلکالن تا آلکالن و شوشونیتی، تشکیل سری‌های آذرآواری و گرمایی - رسوبی، آهک (اندک) و سنگهای تخریبی است که تا زمان ائوسن میانی - فوقانی تداوم داشته است.

سنگهای آتشفشانی، آذر آواری و رسوبی ائوسن این منطقه بیشتر مربوط به محیطهای قاره‌ای و دریائی کم عمق می‌باشند و دارای ترکیب در حد آندزیت، تراکی آندزیت، تراکی بازالت و تراکیت بوده و سنگهای آذرآواری نظیر توف و آگلومر می‌باشند. فعالیت ماگماتیک بعد از ائوسن نیز نقش عمده‌ای در زمین‌شناسی این زون ایفا نموده است به طوری که استمرار فعالیتهای آتشفشانی تداوم خود را حفظ کرده و گسترش نسبتاً وسیعی را باعث شده است. اینگونه فعالیتهای ماگماتیک به صورت سنگهای نفوذی و ساب ولکانیک همراه با دگرسانی در بیشتر برکه‌ها قابل تعقیب می‌باشند.

توده‌های نفوذی با ترکیب مونزونیتی، کوارتز مونزونیتی، نفلین سیئیت و در مواردی گرانیتی تا گرانودیوریت و توده‌های نیمه عمیق بصورت گندهای ریولیتی و برشهای داسیتی واحدهای ائوسن را قطع نموده‌اند.

در زمان میوسن فوقانی و به احتمال قوی از پلیوسن به بعد گسستگی‌های ژرفی با روند شمال شرق در منطقه شکل گرفته است و کانونهای التهاب ماگمائی در محل برخورد این روندها با کمان ولکانو - پلوتونی پیشین (پالئوژن) بوجود آمده است که رویکرد آن به شکل دو آتشفشان عظیم سبلان و سه‌نند بروز می‌نماید رویکرد این حادثه تکتونو ماگمائی فوران گدازه‌ها و در پی آن شکل‌گیری میدان‌های زمین گرمایی (ژئوترمال) و ایجاد چشمه‌های آبگرم، معدنی و کانی‌ساز است (گزارش مهندسین مشاور پیچاب کاوش

۱۳۸۰).

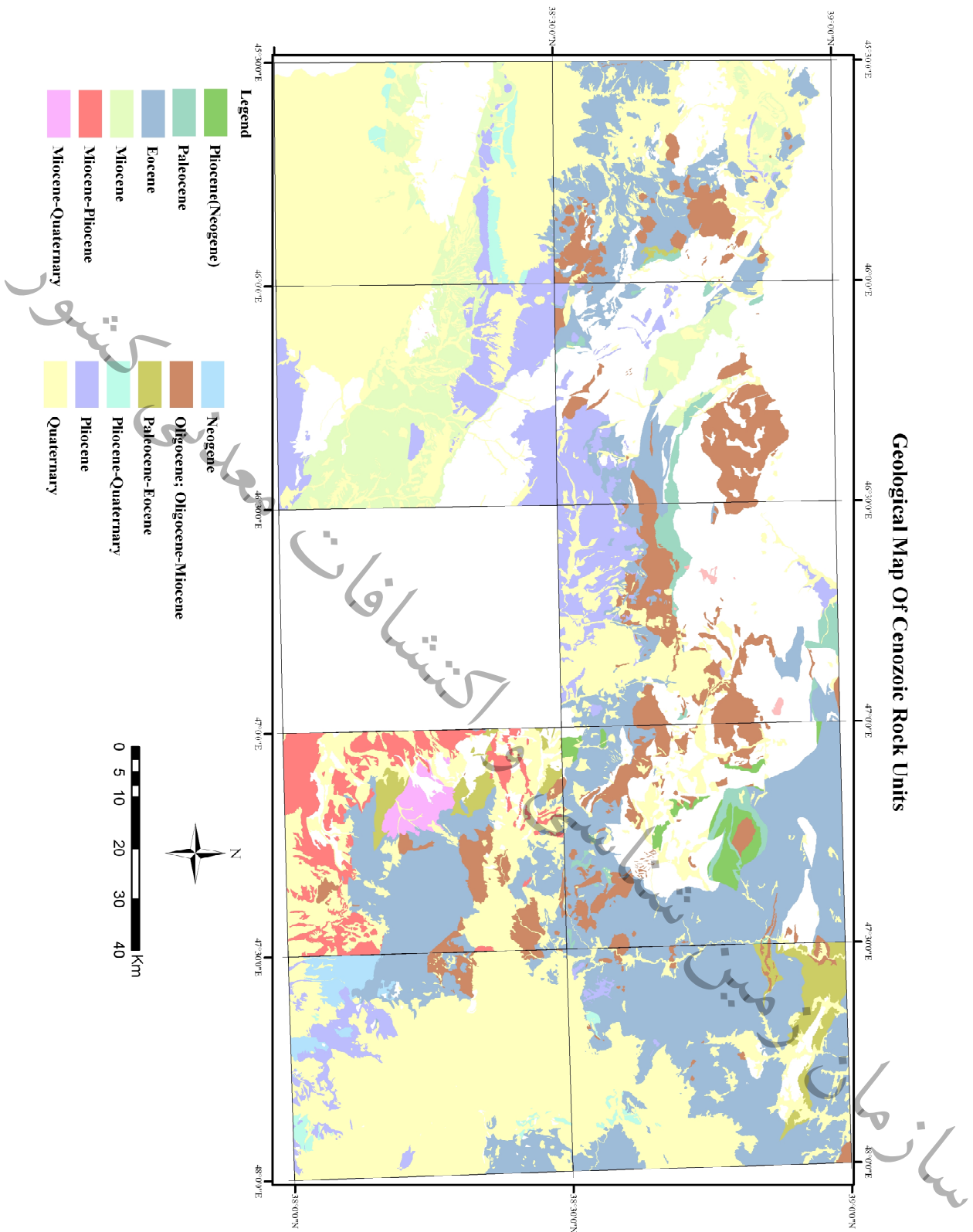

تصویر ۲-۲) توزیع پراکندگی واحدهای رخنمون یافته سنوزوئیک در زون اهر-ارسیباران (بر اساس نقشه‌های ۱/۱۰۰۰۰۰)

## ۲-۳- زمین ساخت زون اهر - ارسباران

زون اهر - ارسباران جزء کمربند آلپ هیمالیا و در زون ساختاری البرز - آذربایجان واقع شده است و دارای فعالیتهای وسیع آتشفشانی سنوزوئیک و کواترنری می باشد که این فعالیت آتشفشانی حاصل فرآیند فرورانش و در واقع یک پدیده تکتونوماگمائی است که در حاشیه قاره به وقوع پیوسته است.

براساس اطلاعات موجود دو نظریه در مورد نحوه تشکیل این زون، از طرفداران بیشتری برخوردار است که اختلاف آنها در جهت فرورانش پوسته اقیانوسی نئوتتیس به زیر پوسته قاره‌ای ایران مرکزی در بخش شمال غرب کشور می باشد. بطوریکه طبق نظریه اول جهت فرورانش به سمت شمال شرق و ایجاد زون ارومیه دختر به موازات زاگرس (علوی ۱۹۹۴، ریچاردز ۲۰۰۳ و....) می باشد در صورتیکه در نظریه دوم جهت فرورانش به سمت جنوب غرب می باشد (گزارش مهندسین مشاور پیچاب کاوش ۱۳۸۰) آنچه که مسلم است و در هر دو نظریه مشترک است آنکه هر دو به پویائی تکتونوماگمائی این ناحیه و قوس حاشیه‌ای قاره‌ای آن اذعان دارند و محیط تکتونیک‌ی مشابهی را برای تشکیل آن در نظر می گیرند که از این لحاظ، به منظور متالوژنی اهمیت خاص خود را دارد.

## ۲-۴- دگرگونی

در تکوین ناحیه ای زون اهر - ارسباران برخلاف دگرگونی ناحیه‌ای، دگرگونی مجاورتی نقش مهمی را در منطقه ایفاء نموده است و بصورت مجموعه ای از واحدهای سنگی که عموماً شامل واحدهای اسکارنی، هورنفلسی، آندالوزیت شیست و کوردیریت شیست می باشند و در هاله‌های اطراف توده‌های نفوذی تشکیل شده‌اند، مشاهده می گردند و از خصوصیات آنها اینکه با دور شدن از مرکز توده نفوذی و حرکت به سمت خارج توده، از شدت دگرگونی آن کاسته می شود.

بیشتر حرکات کوهزائی در محدوده مورد مطالعه متأثر از فازهای کوهزائی آلپین و بعضاً لارامید بوده است (باتوجه به سن سنگهای موجود) و اما دگرگونی ناحیه ای گسترش و رخنمون بسیار کمی در منطقه از خود نشان می دهد و بیشتر وابسته به واحدهای پی سنگی بوده که در رخساره های شیست سبز و گاهی آمفیبولیت و به ندرت گنایس در واحدهای رخنمون یافته مشاهده می گردد (سازند کهر).

## فصل سوم:

ویژگیهای زمین شناسی اقتصادی و

متالوژنی زون اهر - ارسباران

سازمان زمین شناسی و اکتشافات

### ۳-۱) مقدمه

زون اهر ارسباران در واقع ادامه جنوبی قفقاز کوچک بوده و با روند شمال غربی - جنوب شرقی وارد ایران می‌شود، بدلیل ویژگیهای خاص زمین‌شناسی از لحاظ کانی سازی طلا، مس، مولیبدن و ... از اهمیت ویژه‌ای برخوردار است، بطوریکه در منطقه قفقاز کوچک در خاک جمهوری آذربایجان و ارمنستان چندین زون غنی از مواد معدنی شامل طلا، مس و مولیبدن پرفیری کشف و شناسایی شده است.

به طور کلی از بررسی زمین‌شناسی و مطالعه یافته‌های اکتشافی در زون اهر - ارسباران و نواحی مجاور چنین برداشت می‌شود که چرخه تکتونو- ماگمائی آلی مهمترین رخداد مؤثر در منطقه و باعث و بانی کانی‌سازی‌ها و شکل‌گیری منابع معدنی است.

### ۳-۲) انواع تیپ‌های کانسار شناخته شده زون اهر - ارسباران

نظر به اینکه رده‌بندی کانسارها براساس تیپ (کاکس و سینگر ۱۹۸۶) و بر مبنای لیتولوژی و جایگاه تکتونیک (Litho - Tectonic) از رده‌بندی‌هایی است که به خوبی می‌تواند در اکتشاف کانسارهای مشابه بعنوان راهنمای اکتشافی (مدلسازی) نقش اساسی داشته باشد؛ لذا تلاش گردید که بر مبنای اطلاعات بدست آمده از گزارشهای موجود در این زون و بعضاً پژوهشهای پایان نامه‌ای دانشگاهی، برخی از کانسارهای مهم این زون بعنوان تیپ معرفی گردیده تا با در دست داشتن ویژگیهای اصلی آن از قبیل سنگ درونگیر، محیط تشکیل، خاستگاه تکتونیک، عوامل کنترل‌کننده تشکیل، سن، ساخت و بافت و کانسارهای همراه بتوان نسبت به اکتشاف پتانسیل‌های موجود در شرایط زمین‌شناسی متالورژی مشابه استفاده نمود.

عمده ترین کانسارهای تیپ در زون اهر - ارسباران با توجه به توانمندی فلززایی چرخه آلی و جایگاه ژئودینامیکی آن وجود تیپ‌های مس پرفیری، اسکارنی و طلائی ایپی‌ترمال می‌باشد که در زیر آورده شده است (گزارش مهندسی مشاور پیچاب کاوش ۱۳۸۰).



سنگون (مس - مولیبدن)  
 میوه رود (مس - طلا) و (طلا)  
 سیاه کلان (مس - سرب و روی؟)

مس و مس - مولیبدن

کانی سازی پرفیری

خونیرود

جنوب سنگون

لاله بجان

جنوب نبی جان

شواهد مس پرفیری

کیقال محور سیاه رود

دوست بیگلو (باختر مشکین شهر)

سنگون  
 محدود مسگر، جنوب ساری ده و مزرعه  
 جنوب نبی جان  
 جنوب غرب کوه قره سوت، کانسار انجرد  
 جنوب مرز رود، شمال زرنده آباد  
 باختر بندریق

طلا

کانی سازی اسکارن

طلا و آهن ← (طلا پیرامون توده های نفلین سینیت کلیبر در ناحیه مرز

رود، مسگر و جنوب کوه قاجار و آهن در روستای نبی جان)

پلی متالیک کیقال - کوه قرانیک

High Sulfide ← صفی خانلو - نقدوز (قدیمزاده ۱۳۸۱)

Low Sulfide ← شرف آباد - هیزه جان (پورنیک ۱۳۸۱)

کانی سازی اپی ترمال

### ۳-۲-۱) مس پرفیری

این تیپ کانسار در ارتباط با سیستم گرمایی مربوط به توده‌های نفوذی می باشند. در این کانسارها دگرسانی و کانسارسازی بطور تقریباً متقارن یا نامتقارن بر روی توده نفوذی و اطراف آن متمرکز می باشند. این تیپ کانه زائی مس، کانسارهای مس پرفیری، کانسارهای تیپ مس پرفیری - اسکارنی، کانسارهای تیپ مس - طلای پرفیری و کانسارهای تیپ مس - مولیبدن پرفیری را شامل می شود (کاکس و سینگر ۱۹۸۶) که عموماً در کمربندهای تکتونیکی زون فرورانش حاشیه قاره ها و جزایر قوسی کشف شده‌اند و اکثراً متعلق به دوران دوم و سوم می باشند.

کانسارهای مس پرفیری حاوی مقادیر بالای طلا به همراه مس در مرزهای صفحات همگرا جایی که ماگماهای مادر اکسیده باشد شکل می گیرد و شاخص آن فراوانی منیتیت گرمایی همراه طلا و مس در زونهای دگرسانی پتاسیک است (گزارش مهندسین مشاور پیچاب کاوش ۱۳۸۰) و همچنین نرخ زیاد بالآمدگی و خیزش در کوهزایی های تصادم قاره‌ای و بارندگی زیاد هر دو دشمن شکل گیری پروفیل سوپرژن مچور است بنابراین تشدید شرایط اقلیمی نیمه خشک و پوشش سیستم با فرآورده های آتشفشانی موجب حفاظت و برجای ماندن پروفیل سوپرژن می گردد.

از این تیپ کانسار در این زون کانسار پرفیری - اسکارنی سونگون و رگه ای - پورفیری میوه رود و سیه کلان را می توان ذکر نمود (گزارش مهندسین مشاور پیچاب کاوش ۱۳۸۰).

### ۳-۲-۱) پرفیری سونگون (مهرپرتو و ترکیان ۱۳۷۲ - اطمینان ۱۳۸۱)

موقعیت: شمال روستای سونگون  
سنگ درونگیر: ماگمای نفوذی نیمه عمیق در قلمرو آلکان و ویژگی تیپ I گرانی و ترکیب گرانی تا بیوتیت گرانی.

ساخت و بافت: پرفیری.

دامنه سن: بعد از ائوسن و همزمان با فاز کوه زایی پیرنه‌ای.

محیط تشکیل: بخش فوقانی توده نفوذی.

خاستگاه تکتونیکی: قوس قاره‌ای (Continental Arc).

کانی‌شناسی: کالکوپیریت، پیریت، مولیبدنیت، تتراهدریت، تنانتیت و.....

ساخت و بافت کانه: دانه افشان استوک‌ورک و رگه‌ای .

دگرسانی: پتاسیک، فلیک، آرژیلیک و پروپلیتیک.

عوامل کنترل کننده: توسعه رگه های استوک ورکی در توده پرفیری و همبری توده پرفیری.

### ۳-۲-۲- کانسارهای اپی ترمال (فلزات قیمتی)

از دیگر ویژگیهای متالوژی و استعداد کانی سازی در این زون جستجو برای کانسارهای تیپ اپی ترمال است که در گستره وسیعی از این زون، مظاهری از آن دیده می شود این ویژگی ها خاص پشته های ولکانوپلوتونی در قوس حاشیه قاره ای است که در این منطقه حاکمیت دارد.

میزبان این تیپ کانسار اغلب سنگهای آتشفشانی و سنگهای رسوبی همزمان با ولکانیسم و گاهی در واحدهای پی سنگ می باشند سنگهای ماگمائی از سری منیتیت و کالک آلکان با ترکیب آندزیت - داسیت - ریولیت، شوشونیتی با سنگهای آذرین قلیائی در جزایر قوسی و نواحی قاره ای میزبان عمده این کانسارها هستند و به طور کلی این تیپ کانه زائی عموماً در نزدیکی مناطق آتشفشانی ترشیری، بخصوص در نزدیکی دهانه های آتشفشانی واقعند.

سیلیتو (۱۹۹۳) اولین بار این تیپ کانه زائی را براساس نوع دگرسانی و کانی شناسی به دو گروه: ۱) اسید سولفات High Sulfidation (Hs) و ۲) آدولاریا - سرسیت یا Low Sulfidation (Ls) تقسیم نمود که در مطالعات جدید (هدنکوئیست و دیگران ۲۰۰۰) این دو گروه به ۳ گروه و اضافه شدن نوع سوم یعنی Intermediate Sulfidation (Is) تغییر یافت که این تقسیم بندی علاوه بر توجه به کانی شناسی که به نوعی دگرسانی را نیز شامل می شود به محیط تکتونیکی تشکیل نیز توجه می نماید (سیلیتو و هدنکوئیست ۲۰۰۳) که در زیر به طور خلاصه به آن اشاره می گردد:

تیپ HS معمولاً در قوسهای ولکانیکی آندزیتی تا داسیتی کالک آلکان که در حوضه های نسبتاً کثشی ایجاد می شوند، تشکیل می گردند (هر چند مواردی نیز در حوضه های تراکمی و در بخش سوپرژن فعال تشکیل شده اند) و ارتباط نزدیکی با کانسارهای مس پرفیری از خود نشان می دهند علاوه بر این که تیپ LS چنین ارتباطی را نشان نمی دهد در صورتیکه در بیشتر خصوصیات دیگر شبیه به تیپ HS می باشد.

اما تیپ LS که بیشتر در ارتباط با ولکانیکهای دومدی (Bimodal) یعنی بازالت - ریولیت که در محیطهای کثشی واقع گردیده اند ایجاد شده و بیشتر کانسارهای آن شامل رگه های پرعیار می باشند بررسی های بعمل آمده با توجه به گزارشهای موجود در رابطه با زون اهر - ارسباران نشان از آن دارد که بیشتر بررسی های انجام شده در مورد پتانسیل های اپی ترمال این بخش شامل کانسارهای اپی ترمال نوع Hs و LS می باشد که در زیر به پاره ای از آنها اشاره خواهد شد.

### ۳-۲-۱- شرف آباد - هیزه جان (Low Sulfidation) (پورنیک ۱۳۸۲)

این محدوده با وسعت تقریبی ۱۵ کیلومتر مربع در فاصله ۳۰ کیلومتری شمال باختر ورزقان واقع شده است. در محدوده مورد مطالعه روندهای گوناگونی از سیستم های شکستگی وجود دارد ولیکن راستای شمال، شمال غرب جنوب شرق مهمترین روند ساختاری موجود می باشد.

مهمترین سیمای کانی سازی در محدوده مورد مطالعه، زون های کانی سازی رگه ای - رگچه ای می باشد که توسط گسلها و زون های گسلی کنترل شده است. در مجموع ۲۱ رخنمون، رگه و زون گسلی که در آن کانی سازی رخ داده، شناسایی گردیده است که تعداد اغلب آنها شمال، شمال باختر - جنوب، جنوب خاور می باشد. پهنای رگه ها و زون های کانی سازی از ۰/۲۵ متر تا ۲۵ متر و طول قابل مشاهده آنها از ۳ متر تا ۱۰۵۰ متر در تغییر است.

کانی های اصلی تشکیل دهنده رگه ها و زون های کانی سازی کوارتز، ژاسپ، اپال، فلدسپات و کلسیت است. در محدوده مورد مطالعه، اغلب سنگها و به ویژه واحد توفی و گدازه های ائوسن بالایی تحت تأثیر محلول گرمابی، متحمل تغییرات شیمیائی و کانی شناسی شده است. دگرسانی گرمابی فراگیر در محدوده مورد بررسی، دگرسانی پروپلیتی است. از دیگر انواع دگرسانی های محدوده می توان دگرسانی های آرژیلیکی، سیلیسی و سرسیتی را نام برد.

در محدوده مورد مطالعه توده نفوذی رخنمون ندارد. سنگهای آتشفشانی شامل توف و گنبد های خروجی با ترکیب تراکی آندزیت به سن میوپلیوسن، در جنوب محدوده و در شمال روستای شرف آباد گسترش دارند. براساس اطلاعات موجود (پورنیک ۱۳۸۲) رگه ها و زون های کانی سازی در این محدوده از نوع کم سولفید (LS) با سنگ میزبان آتشفشانی است و از این جهت بسیار شبیه به ذخائر اپی ترمال شاخص است.

### ۳-۲-۲- محدوده اکتشافی صفی خانلو - نقدوز (محمدی ۱۳۷۹- قدیم زاده ۱۳۸۱)

محدوده مورد نظر به وسعت ۳۲ کیلومتر مربع در ۲۵ کیلومتری جنوب شرق شهرستان اهر بین روستای صفی خانلو و نقدوز واقع شده است.

مهمترین واحد سنگی تشکیل دهنده محدوده کانسار شامل توده نفوذی هورنبلند بیوتیت گرانیت تامونزوگرانیت است که بر اثر عملکرد محلولهای هیدروترمالی ناشی از تزریق توده نفوذی دگرسانی های گرمابی گسترده ای در منطقه، بویژه در قسمتهای شمالی و شمال شرق آن ایجاد شده است. این دگرسانی ها که تقریباً یک نظم چینه ای خاص را به نمایش می گذارد به ترتیب از بالا به پایین شامل سیلیس، آلونیت،

ژاروسیت و کائولینیت می باشد. علاوه بر دگرسانیهایی فراگیر در سنگهای ولکانیکی، توده نفوذی نیز در مسیر عبور گسلهای اصلی متحمل فرآیند دگرسانی (سیلیسی، آرژیلیک - سرستیک) شده است.

فرآیند کانه زائی طلا در محدوده مورد مطالعه کاملاً از روندهای ساختاری تبعیت نموده و بصورت زونهای سیلیسی شده، استوک و رکها، دایکهای ریوداسیتی و رگه های کوارتزی اپی ترمال در گستره ای به وسعت ۱۸ کیلومتر مربع (منطبق برگسترش توده نفوذی مورد مطالعه) در امتداد شکستگی ها در مناطق گسله (بویژه گسلهای شمال غرب - جنوب شرق) رخ داده است. نقاط کانی سازی شده اصلی شامل ۵ محدوده زیر است این محدوده ها عبارتند از:

- |                     |  |                       |
|---------------------|--|-----------------------|
| ۱) محدوده یوسف لو   | ۲) محدوده صفی خانلو                          | ۳) محدوده دره قزل قیه |
| ۴) محدوده غرب نقدوز | ۵) محدوده خاور بال دره (در جنوب رودخانه اهر) |                       |

### ۱) محدوده کانی سازی یوسف لو:

در ۲۰۰ متری جنوب خاوری روستای یوسف لو واقع شده است، دارای سنگ میزبان با ترکیب مونوزوگرانیت بوده که توسط تعدادی دایک مافیک ترو گاهی آپلیتی با کانه زائی مس قطع شده است. تعداد ۱۲ رگه سیلیسی سولفیدی دانه ریز به رنگ خاکستری تا کرم و گاهی نیز قهوه ای قرمز با بافت متراکم و گاهی متخلخل همراه با ریز بلورهای کوارتز و با حاشیه های دگرسانی آرژیلیک وجود دارد. رگه های مذکور در برخی نقاط با آئینه گسل کاملاً مشخص و سطح افزایشی بالاتر از سنگ میزبان خود با شیب تقریباً قائم به سمت جنوب غرب توسط گسله های فرعی با راستای N35E قطع و جاری شده اند.

### ۲) محدوده کانی سازی صفی خانلو:

در ۳۰۰ متری شرق و شمال شرق روستای صفی خانلو واقع شده است. تعداد ۶ رگه سیلیسی اصلی و تعدادی رگه فرعی کوچکتر رگه های فوق در یک سیستم گسله کششی (نرمال) تزریق شده اند سنگ میزبان این رگه ها نیز دارای ترکیب مونوزوگرانیتی بوده و تغییرات بافتی و کانی شناسی محدودی در برخی نقاط آن مشاهده می شود.

کانی سازی پیریت بصورت تجمعات و لکه های خاکستری تیره در نقاط مختلف سنگ پراکنده شده است و همراه با طلا کانه زائی شدید آهن (هماتیت)، آنتیموان (استینیت)، اکسیدهای آهن و منگنز همراه با گانگ سیلیسی که دارای بافت اسفنجی، کلوئیدال و تیغه ای می باشد از ویژگیهای رگه های کانه دار می باشند.

### ۳) محدوده کانی سازی قزل قیه

کانه زائی بصورت رگه‌ای در داخل سطوح گسل می باشد و دگرسانی های همراه شامل سیلیسی شدن، آلونیتی، ژاروسیت، کائولینی و سرسیتیک می باشد.

### ۴) محدوده کانی سازی غرب نقدوز:

به شکل سنگهای ریوداسیتی، سیلیسی شده، استوک ورکهای سیلیسی سولفیدی و سنگهای به شدت دگرسان شده رخنمون یافته است سنگ میزبان گرانیات دگرسان شده می باشد و کانهزائی از روندهای ساختاری تبعیت می کند و در امتداد گسله های اصلی جداکننده مرز سنگهای ولکانیکی ائوسن و توده نفوذی مورد مطالعه با روند N10-15W شکل گرفته است.

فرآیند سیلیسی شدن در این محدوده بصورت رگچه‌های ظریف سیلیسی و همچنین دانه‌ای در متن سنگ رخ داده و پدیده کائولینیتی شدن نیز بطور گسترده این زون میزالیزه را تحت تاثیر قرار داده است. دگرسانی سرسیتیک نیز بطور محدودی در قسمتهای انتهایی رگه و بین ترانشه ها مشاهده می شود. کانی سازی پیریت بصورت پراکنده و گاه بصورت تجمعات خاکستری بویژه در بخشهای سیلیسی مشاهده می شود و عیارهای بالای این محدوده در ارتباط با زونهای سیلیسی - آرژیلیک می باشد.

### ۵) محدوده کانی سازی خاور بال دره (رگه M):

سنگ میزبان کانی سازی در این محدوده شامل یک گرانیات دگرسان شده بوده که در حواشی دو سمت رگه و در امتداد شکستگی ها به حالت کائولینیتی در آمده است.

نتایج بررسی کانی سازی طلا در این منطقه نشان می دهد که کانی سازی کاملاً از روندهای ساختاری تبعیت نموده و بصورت رگه های سیلیسی به زونهای سیلیسی شده و آپوفیزهای اسیدی (ریوداسیتی) که غالباً با کانی های سولفیدی پیریت و کانه های مس (کالکوپیریت، بورنیت) همراهند، در امتداد گسلهائی با روند شمال غرب - جنوب شرق و در یک میزبان گرانیات رخ داده است.

شواهد کانی شناسی، بافتی و دگرسانی کانسنگ در محدوده مورد مطالعه بیانگر شرایط ته نشست طلا در یک محیط حرارت پایین (ابی ترمال) بوده و انواع تیپ های اسید - سولفات قابل مقایسه است.

### ۳-۲-۳- اسکارن (مینت ۱۹۹۲)

وجود کانهزائی اسکارن در این زون از موارد شاخص کانهزائی در این منطقه محسوب می گردد به طوریکه می توان به مواردی از جمله اسکارن مزرعه، گودال، انجرد و بخش اسکارنی معدن سونگون اشاره نمود که

حکایت از استعداد بالای این زون برای این تیپ کانه‌زائی می‌باشد.

کانسارهای اسکارن به منظور عناصر مختلف از جمله آهن، تنگستن، مس، سرب، روی، مولیبدن، نقره، طلا، اورانیوم، عناصر نادر خاکی، فلور، برم و قلع در جهان اهمیت یافته‌اند و بعضاً بر این اساس دسته‌بندی می‌شوند. هرچند که اسکارن‌ها اغلب در سنگ‌های رسوبی و عمدتاً آهکی شکل می‌گیرند (در شیل و ماسه‌سنگ نیز امکان دارد) با این وجود در تمامی قاره‌ها و در تمامی زمانها یافت شده‌اند.

اسکارن‌ها در فرآیند دگرگونی مجاورتی و ناحیه‌ای و تحت تاثیر متاسوماتیزم سیالات ماگمائی، دگرگونی، جوی و سیالات با منشا دریائی در جوار پلوتون‌ها، در طول گسل‌ها، زون‌های برشی اصلی، در سیستم‌های ژئوترمال کم عمق کف دریا، بخش عمیق پوسته پائینی به صورت دگرگونی دفنی و .... شکل می‌گیرند. آنچه یک سنگ را به عنوان اسکارن معین می‌کند مینرالوژی آن می‌باشد و به طور کلی موفعی که شرایط درجه حرارت، فشار، ترکیب سنگ میزبان و سیال مناسب در محدوده پایداری کانی‌های اسکارن قرار گیرد اسکارن تشکیل می‌گردد.

اصولاً اسکارن‌ها دارای زون بندی می‌باشند و بر اساس پارامترهای مختلف همچون نوع عناصر، دور و نزدیکی به توده نفوذی (Distal & Proximal) و..... تفسیم بندی می‌شوند.

### ۳-۲-۱- اسکارن مس مزرعه

موقعیت: شمال شهرستان اهر

سنگ درونگیر: آهک‌های ضخیم لایه تا نازک لایه (اگزواسکارن) و بخش‌هایی از توده گرانودیوریتی (آندواسکارن)

ساخت و بافت: ماسیو

دامنه سن: بعد از ائوسن و همزمان با فاز کوه زایی پیرنه ای.

محیط تشکیل: در مجاورت بخش فوقانی توده نفوذی گرانودیوریتی تا دیوریتی.

خاستگاه تکتونیکی: قوس قاره ای (Continental Arc).

کانی شناسی: منیتیت، گارنت، پیروکسن، کالکوپیریت، پیریت، کوارتز، کلسیت، اپیدوت و....

ساخت و بافت کانه: جانشینی، رگه‌ای و رگچه‌ای.

عوامل کنترل کننده: همبری استوک‌های نفوذی با سنگ‌های آهکی از عوامل کنترل کننده مهم است.

## فصل چهارم:

### بررسی و جمع آوری داده‌ها

سازمان زمین شناسی و اکتشافات معدنی کشور



#### ۴-۱- پردازش داده‌های نقشه‌های زمین‌شناسی

لایه زمین‌شناسی مهمترین لایه اطلاعاتی در تهیه نقشه‌های نشانگر می‌باشد. در این مرحله از نقشه‌های ۱:۱۰۰,۰۰۰ زمین‌شناسی استفاده شد. همانطور که قبلاً ذکر شد، زون اکتشافی ارسباران - سبلان شامل ۱۰ ورقه ۱:۱۰۰,۰۰۰ لاهرود، مشکین شهر، کلیبر، اهر، ورزقان، خواجه، سفید رود، تبریز، جلفا و مرند می‌باشد. به علت رقومی نبودن این نقشه‌ها، ابتدا با نظر مشاور زون، گسلها و واحدهای مهم از نظر کانه‌زایی مشخص و جدا شده (البته به علت موجود نبودن نقشه ورقه خواجه از اطلاعات نقشه ۱:۲۵۰,۰۰۰ اهر در تلفیق فاز اول استفاده شد)، و با توجه به مشکلات متعددی که در رابطه با یکی کردن واحدهای رقومی شده وجود داشت (از جمله نامهای متعدد برای واحدهای یکجنس) و انجام مراحل مختلفی جهت رفع این مشکلات، لایه زمین‌شناسی جهت تلفیق با سایر لایه‌های اطلاعاتی در محیط GIS آماده گردید.

از نقشه زمین‌شناسی می‌توان داده‌هایی همچون لیتولوژی و گسلها را جهت استفاده در مطالعات اکتشافی استخراج نمود. لیتولوژی معمولاً به صورت پلی‌گون (چند ضلعی) به نمایش در می‌آید. در نمودار (۶-۱) مراحل اصلی در ترکیب اطلاعات زمین‌شناسی و آلتراسیون نشان داده شده است. آلتراسیون و واحدهای سنگ‌شناسی به علت اینکه هر دو به صورت پلی‌گون مورد استفاده قرار می‌گیرند در این شکل مشابه هم پردازش گردیده‌اند. مراحل اصلی آمیختن واحدهای سنگ‌شناسی در زیر آمده است. در مرحله اول واحدهای سنگی میزبان و سایر واحدهای وابسته مشخص می‌گردند، در مرحله دوم انواع سنگها به متغیرهای کیفی تبدیل می‌گردند، هر سنگی می‌تواند توسط متغیرهای دوتائی و یا سه‌تائی نمایش داده شود. هر یک از سنگهای میزبان و سنگهای وابسته به آن می‌توانند تبدیل به متغیرهای دوتائی با مقادیر ۱ و ۰ گردند.

نمودار ۶-۱- دیاگرام نشان دهنده جریان کار محاسبه آنتروپی واحدهای سنگ شناسی بر اساس نقشه زمین شناسی.

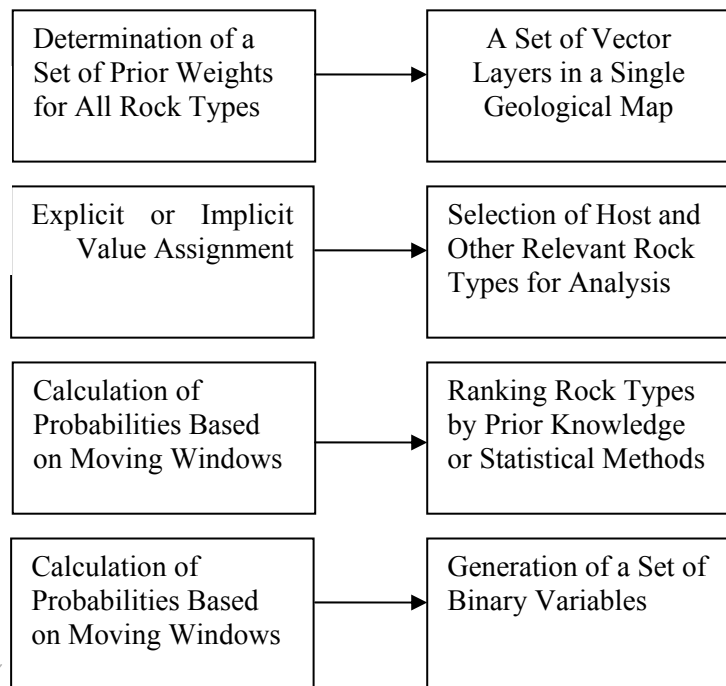

در مرحله بعد تمامی سنگها بر اساس اهمیت نسبی در کانی سازی رتبه بندی می شوند. این عمل میتواند توسط زمین شناس متخصص و یا توسط آنالیزهای آماری صورت پذیرد. در این روش در نهایت تمامی سنگهای مناسب، با روش آنتروپی پردازش می شوند. میزان آنتروپی پیچیدگی محیط واحدهای سنگی را برای کانی سازی های مختلف بیان می کند.

آنتروپی در واقع پیچیدگی و به هم ریختگی در مرز واحدهای زمین شناسی را نشان می دهد. در مواقعی که واحدهای کانی ساز و واحدهای میزبان دارای به هم ریختگی باشد امکان کانه سازی بالا می رود که در اینجا نیز از این عامل جهت مکان یابی پتانسیل های معدنی استفاده شده است. آنتروپی واحدهای سنگی مناسب، توسط نرم افزارهای موجود برای زیر زون اهر-ارسباران تهیه گردیده که در شکل (۱) نشان داده شده است. جهت تهیه، ابتدا واحدهای مناسب برای کانی سازی در نقشه زمین شناسی از هم متمایز گردیده اند. در اینجا از مقیاس ۱:۱۰۰،۰۰۰ استفاده شده است.

علاوه بر واحدهای زمین شناسی از گسلهای زمین شناسی نیز برای تلفیق نهائی استفاده شده است این گسلها به همراه گسلهای استخراج شده از تصاویر ماهواره ای و داده های ژئوفیزیک هوئی مورد استفاده قرار گرفته اند. بدین ترتیب که ابتدا تمامی گسلها در یک فایل با هم یکی شده و سپس گسلهای تکراری حذف و تصحیح گردیده اند. این گسلها با توجه به معیارهای موجود در زمین شناسی و ارتباط کانه زائی های موجود با امتداد

گسلها در سه جهت از هم متمایز گردیده و به بافر آنها ارزشهای متفاوتی داده شده است. در شکل ۱-۲۲ گسلهای تفکیک شده زیر زون طارم نشان داده شده است.

#### ۴-۲- نشانه های کانی زایی و معادن (داده های اکتشافات چکشی)

توزیع مکانی شاخص های معدنی و معادن شناخته شده به صورت نهشته های ارزشمند اقتصادی، مبنای

ارزشمندی در تهیه نقشه های نشانگر و به دنبال آن، تهیه نقشه های پتانسیل معدنی می باشد.

لازم به ذکر است از آنجا که هدف از این بررسی ها دستیابی به نقشه های پتانسیل معدنی عناصر فلزی بوده

است. لذا تنها از معادن و شاخص های معدنی فلزی به عنوان داده های بسیار با اهمیت در مدل سازی استفاده

شده است و از شاخص های معدنی و معادن غیر فلزی و کانیهای صنعتی و... صرف نظر شده است.

### ۴-۳- جمع‌آوری داده‌های اکتشافات ژئوشیمیایی زون اهر- ارسباران

محدوده مورد مطالعه بین طولهای جغرافیایی  $30^{\circ} 45'$  تا  $48^{\circ}$  شرقی و عرضهای جغرافیایی  $38^{\circ}$  تا  $39^{\circ}$  شمالی واقع شده است.

این منطقه شامل برکه‌های جلفا، سیه‌رود، ورزقان، کلیبر، لاهرود، مرند، تبریز، خواجه، اهر و مشکین‌شهر می‌باشد.

از محدوده مورد مطالعه تعداد ۵۳۰۰ نمونه ژئوشیمی (نمونه سیلت) برداشت شده است که از میان آنها ۴۳۶ نمونه مربوط به برکه جلفا، ۱۲۳۳ نمونه از برکه سیه‌رود، ۶۱۴ نمونه از برکه کلیبر، ۵۹۰ نمونه مربوط به برکه لاهرود، ۳۴۷ نمونه مربوط به برکه مرند، ۳۶۸ نمونه از برکه تبریز، ۴۲۰ نمونه از برکه خواجه، ۶۳۶ نمونه متعلق به مشکین‌شهر و ۶۵۶ نمونه مربوط به برکه اهر می‌باشد. لازم به یادآوری است که اطلاعات مربوط به برکه اهر از ابتدا در اختیار گروه قرار نداشت بنابراین جداگانه پردازش شده است، از گزارش برکه ورزقان نیز بجز نقشه‌ها، هیچگونه داده‌ای موجود نبود.

در ضمن ۱۶۲۴ نمونه کانی‌سنگین نیز برداشت شده که ۱۵۲ نمونه مربوط به برکه جلفا، ۴۱۴ نمونه مربوط به سیه‌رود، ۲۲۲ نمونه از برکه کلیبر، ۱۷۴ نمونه کانی‌سنگین از برکه لاهرود (که تنها محل نمونه‌ها بروی نقشه مشخص شده بود و نتایج مطالعات کانی‌سنگین موجود نبود)، ۱۲۴ نمونه متعلق به مرند، از برکه تبریز ۱۴۵ نمونه از برکه مشکین‌شهر ۲۷۷ نمونه برداشت شده است.

گزارش همه برکه‌ها توسط سازمان زمین‌شناسی تهیه شده است. در ضمن به غیر از نمونه‌های سیه‌رود و مرند که در آزمایشگاه سازمان زمین‌شناسی آنالیز شده است (تحت روش اسپکترومتری)، مابقی نمونه‌ها جهت آنالیز به کشور استرالیا فرستاده شده است.

### ۴-۳-۱- بررسی مقدماتی توزیع داده‌ها در محدوده زون اهر- ارسباران

در بررسی مقدماتی جهت مقایسه پراکندگی داده‌ها اقدام به رسم دونمودار جعبه‌ای برای هر عنصر گردید. در نمودار اول تغییرات هر عنصر بر اساس ۹۹٪ و ۹۰٪ فراوانی، میان ۵۰٪ فراوانی، ۱۰٪ و ۱٪ فراوانی بعنوان حدود مورد مقایسه و در نمودار شماره ۲، ماکزیمم، میانگین با اضافه دوبرابر انحراف معیار ( $X+2S$ )، میانگین، میانگین منهای دوبرابر انحراف معیار ( $X-2S$ ) و مینیمم داده‌ها به تفکیک هر برکه مورد ترسیم قرار گرفته است که در بخشهای آتی نمودارهای ترسیمی به همراه شرح آنها خواهد آمد.

با توجه به اینکه مقدار میانه برخلاف مقدار میانگین نسبت به تغییرات در دوطرف دامنه (حداقل و حداکثر) حساس نمی‌باشد و مستقل از مقادیر دامنه‌ای است بیشتر نمودار دوم مد نظر ما بوده است.

حال برای بررسی بهتر به مطالعه تک‌تک عناصر آنالیز شده بر اساس نمودارهای ترسیم شده می‌پردازیم:

## Ag-

با توجه به نمودارها و دامنه پراکندگی مقادیر گزارش شده به این نتیجه می‌رسیم که هیچکدام از برگه‌ها را نمی‌توان باهم تحت یک جامعه معرفی نمود. همانگونه که مشاهده می‌گردد برگه مرند نسبت به سایر برگه‌ها متمایز می‌باشد.

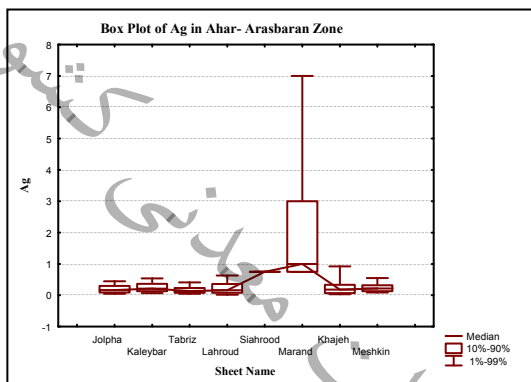

نمودار شماره ۲

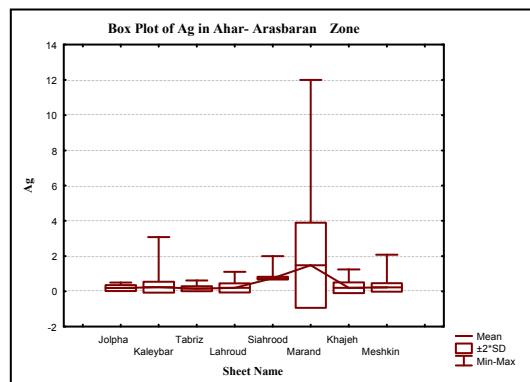

نمودار شماره ۱

## As-

با توجه به نمودارها و دامنه پراکندگی مقادیر گزارش شده به این نتیجه می‌رسیم که برای این عنصر نیز هیچکدام از برگه‌ها را نمی‌توان باهم تحت یک جامعه معرفی نمود. همانگونه که مشاهده می‌گردد برگه خواجه سایر برگه‌ها متمایز می‌باشد. عنصر AS در برگه‌های سیه‌رود و مرند آنالیز نشده است.

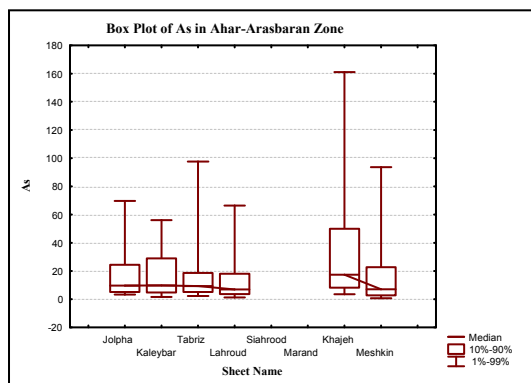

نمودار شماره ۲

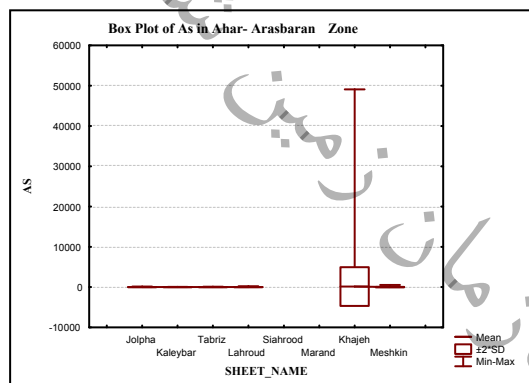

نمودار شماره ۱

## Au-

با توجه به نمودارهای زیر عنصر Au را در برگه‌های مشکین شهر و لاهرود و نیز در برگه‌های خواجه و تبریز میتوان باهم و در یک جامعه در نظر گرفت و سایر برگه‌ها هر یک مجزا بررسی میشوند.

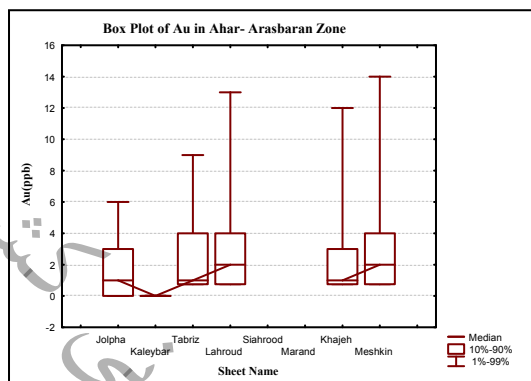

نمودار شماره ۲

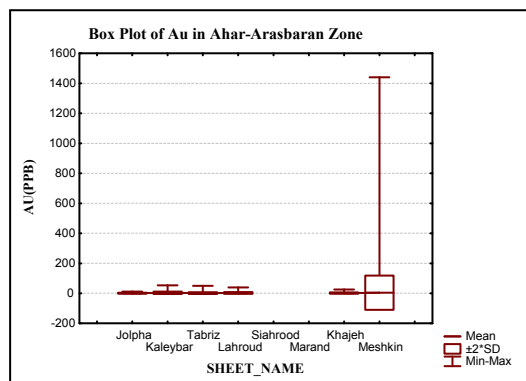

نمودار شماره ۱

## Ba-

برای عنصر مورد نظر برگه‌های کلیبر و لاهرود و نیز برگه‌های تبریز و سیهرود را میتوان در یک جامعه بررسی نمود.

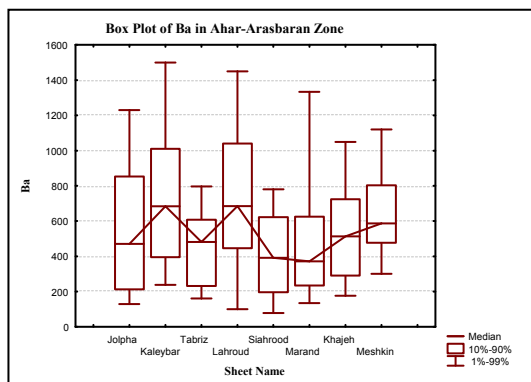

نمودار شماره ۲

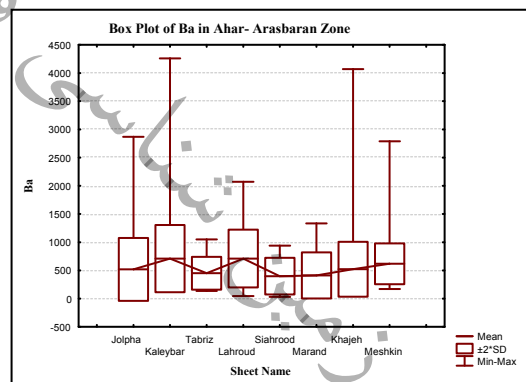

نمودار شماره ۱

## Cu-

برای عنصر مورد نظر برگه‌های خواجه و جلفا را میتوان باهم بررسی کرد ولی سایر برگه‌ها طبق نمودارهای ترسیم شده هیچگونه همخوانی با هم نداشته و نمی‌توان تحت یک جامعه معرفی نمود.

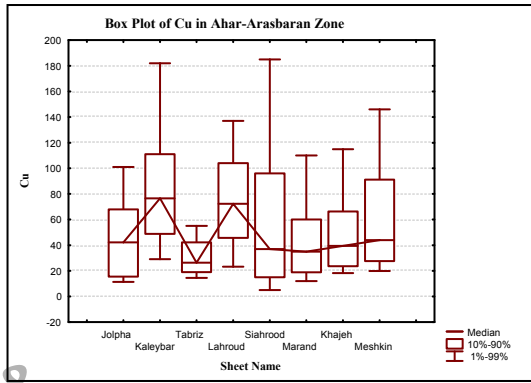

نمودار شماره ۲

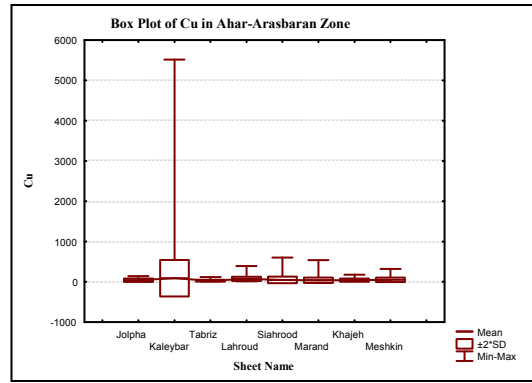

نمودار شماره ۱

### Hg-

عنصر Hg در برگه‌های مختلف طبق نمودارهای ترسیم شده هیچگونه تشابه توزیعی با هم نداشته و نمی‌توان تحت یک جامعه معرفی نمود.

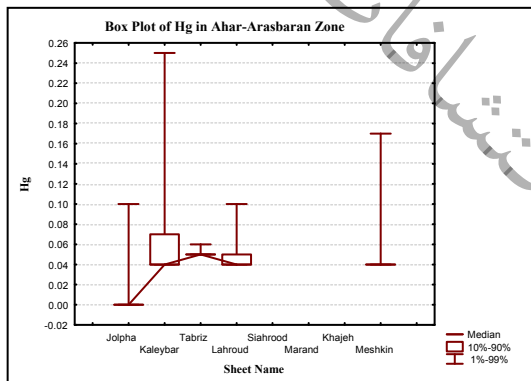

نمودار شماره ۲

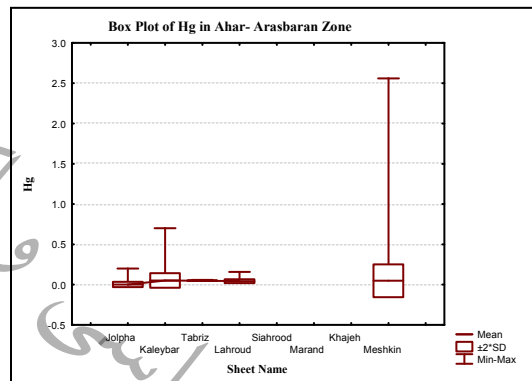

نمودار شماره ۱

### Mo -

عنصر Mo در برگه اهر و سنیه‌رود در یک گروه و سایر برگه‌ها طبق نمودارهای ترسیم شده بعلت عدم وجود همخوانی توزیعی بصورت جداگانه بررسی میشوند. در ضمن این عنصر در برگه مرند گزارش نشده است.

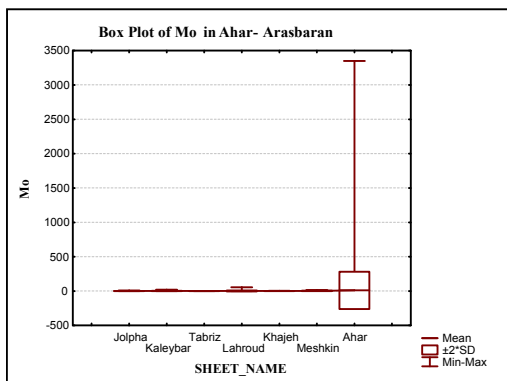

نمودار شماره ۲

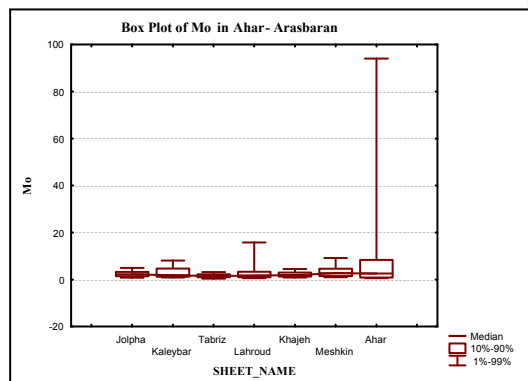

نمودار شماره ۱

## Sb-

عنصر Sb در برگه‌های مختلف طبق نمودارهای ترسیم شده هیچگونه همخوانی با هم نداشته و هیچکدام را نمی‌توان با سایر برگه‌ها در یک جامعه آماری تلفیق نمود.

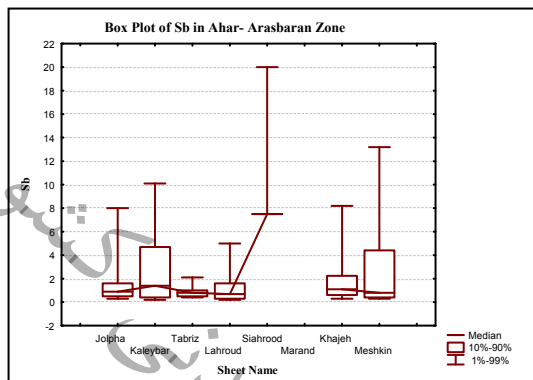

نمودار شماره ۲

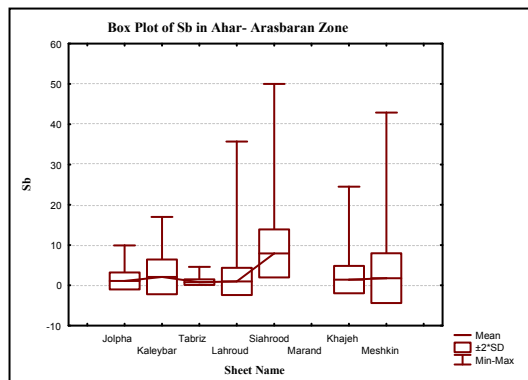

نمودار شماره ۱

## Pb-

عنصر Pb برگه‌های جلفا و تبریز، کلیبر و لاهرود، و مشکین شهر و سنه رود را میتوان در گروه‌های جدا بررسی نمود.

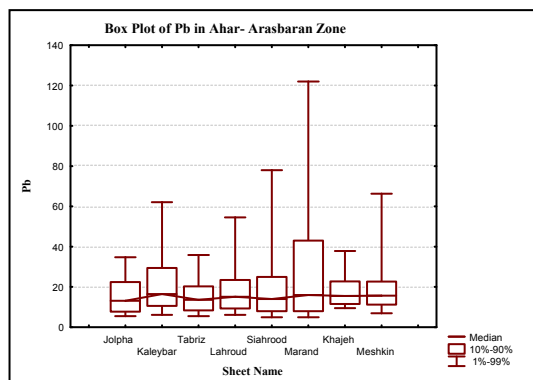

نمودار شماره ۲

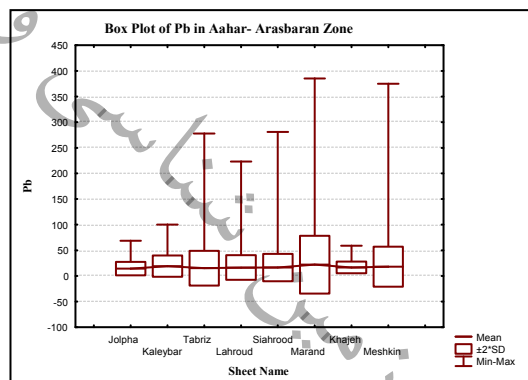

نمودار شماره ۱

## Zn-

عنصر Zn در برگه‌های مختلف طبق نمودارهای ترسیم شده هیچگونه همخوانی توزیعی با هم نداشته و نمی‌توان تحت یک جامعه معرفی نمود.



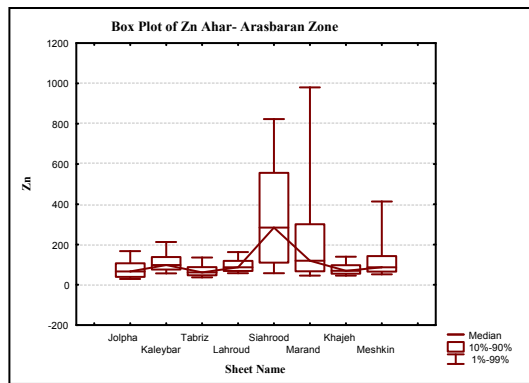

نمودار شماره ۲

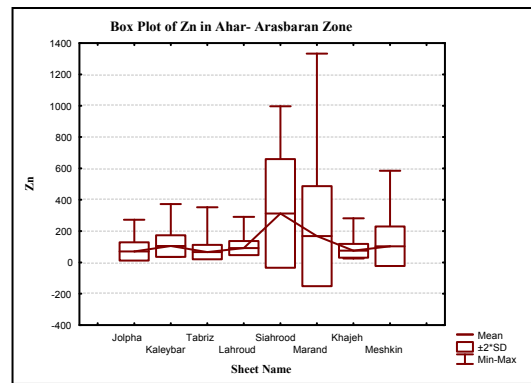

نمودار شماره ۱

در خاتمه چنین می‌توان نتیجه گرفت که با توجه به نتایج آنالیز نمونه‌ها و بر اساس نمودارهای ترسیم شده شماره ۱ و ۲ و بدلیل عدم همخوانی دامنه تغییرات بین برگه‌ها، بجز در چند مورد، در بقیه عناصر پردازش داده‌ها باهم ممکن نیست و امکان همگن کردن آنها با یکدیگر وجود ندارد. بدین منظور با توجه به اینکه آنالیز نمونه‌ها در دو آزمایشگاه مختلف و با روشهای آنالیز متفاوت صورت گرفته است تفکیک برگه‌ها را انجام داده و برگه سیه-رود و مرند که در آزمایشگاه سازمان آنالیز شده‌اند از سایر برگه‌ها مجزا شده و باهم تحت یک جامعه مورد بررسی قرار گرفته‌اند. لازم به یادآوری است که بقیه نمونه‌ها جهت آنالیز به خارج از کشور (استرالیا) فرستاده شده‌اند.

### ۴-۳-۲- پردازش داده‌ها

#### Ag-

توزیع نقره در برگه‌های سیه رود و مرند دارای توزیعی با چولگی شدید مثبت است که ناشی از وجود نمونه‌های خارج از رده می‌باشد. با توجه به این نمودارها، یک مورد بعنوان نمونه خارج از ردیف مورد جدایش قرار گرفته است.

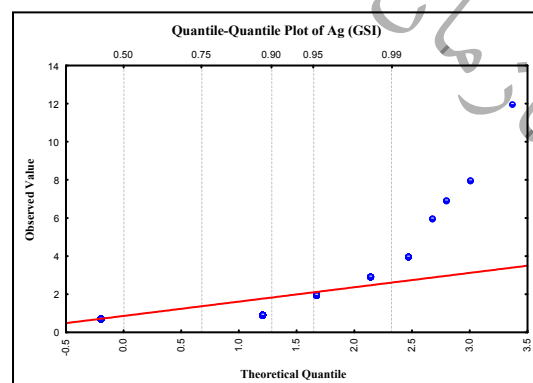
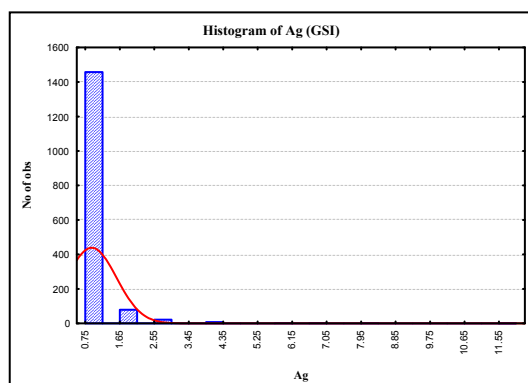

نمودار چندک- چندک و هیستوگرام ۲ برگه

مقدار میانگین، انحراف معیار و حد آستانه‌ای آنومالی قبل از جدا نمودن نمونه‌های خارج از رده بصورت جدول زیر می‌باشد:

GSI	Count	X	Min	Max	Std.Dev.	X+2S
AG	1573	0.9134	1	12	0.6434	2.200192

با در نظر گرفتن ۱۵۷۲ نمونه باقیمانده (بدون نمونه‌های خارج از رده) مجدداً نمودار چندک-چندک و هیستوگرام رسم شده و طبق جدول زیر مقادیر میانگین، انحراف معیار و حد آستانه‌ای آنومالی بترتیب ۰/۹۰۶، ۰/۵۷ و ۲/۰۶ بدست آمده است.

GSI(without outlier)	Count	X	Min	Max	Std.Dev.	X+2S
AG	1572	0.9060	1	8	0.5700	2.06

مختصات و مقدار نقره در نمونه خارج از رده بصورت جدول زیر می‌باشد.

Count	SAMPLE NO.	SHEET NAME	X	Y	AG
1	MK-204	Marand	551407	4234340	12.000

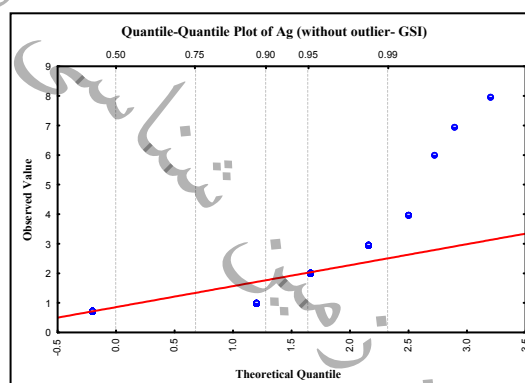
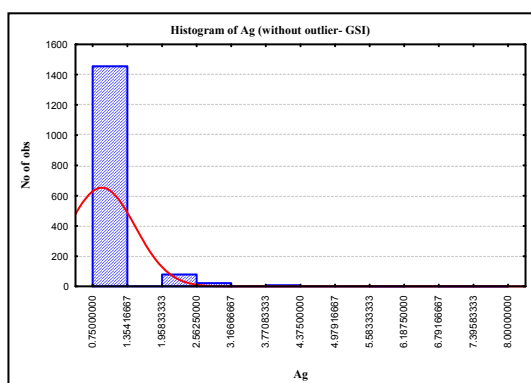

نمودار چندک-چندک و هیستوگرام ۲ برکه پس از حذف نمونه‌های خارج از رده

توزیع نقره در ۶ برکه جلفا، کلیبر، تبریز، لاهرود، خواجه و مشکین شهر، با توجه به نمودارهای آماری، دارای توزیعی دومدی و نزدیک به نرمال در هر یک از جوامع می‌باشد که مد دوم بیشتر متأثر از بخش آنومال توزیع است. در این جامعه دو نمونه خارج از ردیف بروشنی خود را از سایر مقادیر جدا کرده‌اند که در پردازش داده‌ها مورد جدایش قرار گرفته‌اند. توزیع داده‌ها قبل و بعد از جدایش موارد خارج از ردیف دارای چولگی مثبت است.

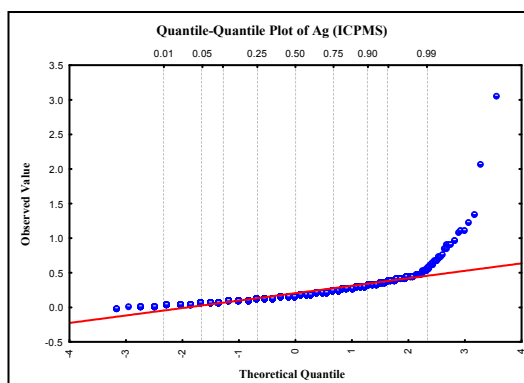
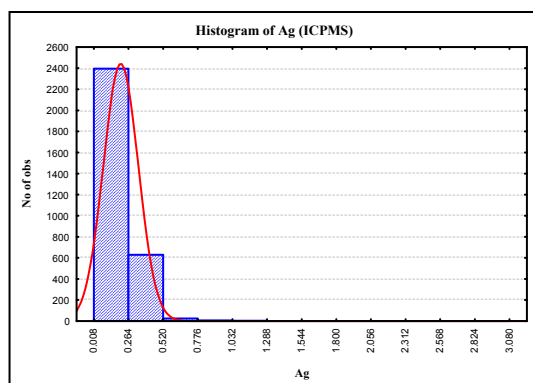

نمودار چندک-چندک و هیستوگرام ۶ برگه

مقدار میانگین، انحراف معیار و حد آستانه‌ای آنومالی قبل از جدا نمودن نمونه‌های خارج از رده بصورت جدول زیر می‌باشد:

ICPMS	Count	X	Min	Max	Std.Dev.	X+2S
AG	3064	0.2057	0.00800	3	0.1281	0.461856

با توجه به نمودار فوق نمونه‌های خارج از رده بصورت جدول زیر مورد جدایش قرار گرفته است.

Count	SAMPLE NO.	SHEET NAME	X	Y	AG
1	81-Ka-327	Kaleybar	717064	4290420	3.080
2	Me-431	Meshkin	723199	4220930	2.080

مقدار میانگین، انحراف معیار و حد آستانه‌ای آنومالی بعد از جدا نمودن نمونه‌های خارج از رده بصورت جدول زیر می‌باشد.

ICPMS(without outlier)	Count	X	MIN	MAX	S	X+2S
AG	3062	0.204138	0.008	1.37	0.112102	0.428343

پس از جدا نمودن نمونه‌های خارج از رده ، مجدداً نمودار چندک-چندک و هیستوگرام رسم شده است.

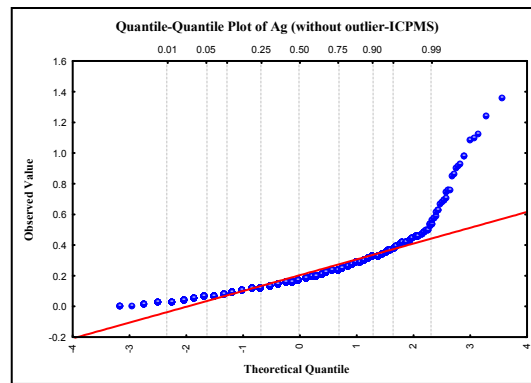
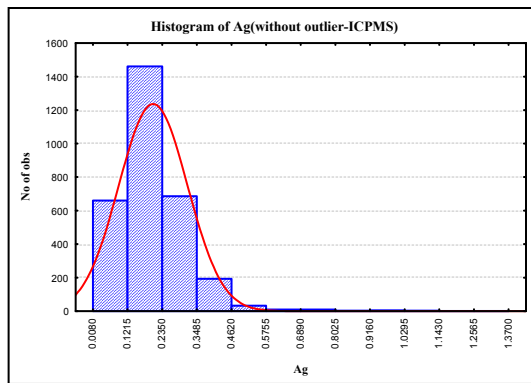

نمودار چندک-چندک و هیستوگرام ۶ برگه پس از حذف نمونه های خارج از رده

**As-**

همانطور که در بخش قبل ذکر گردید آرسنیک در برگه های سیه رود و مرند آنالیز نشده است لذا فقط داده های ۶ برگه دیگر بررسی میگردد. این ۶ برگه دارای ۳۰۶۴ نمونه است. آنچه که در نمودارهای آماری واضح است، وجود یک مقدار خارج از رده می باشد که هیستوگرام این عنصر را تحت تاثیر قرار داده است. پس از حذف این نمونه خارج از رده در نمودار چندک-چندک مشخص است که بخش اصلی توزیع تقریباً دارای توزیع لاگ نرمال می باشند.

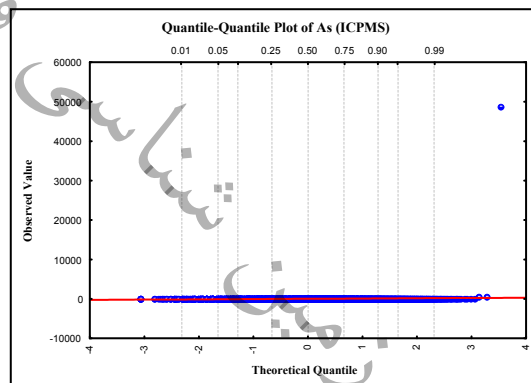
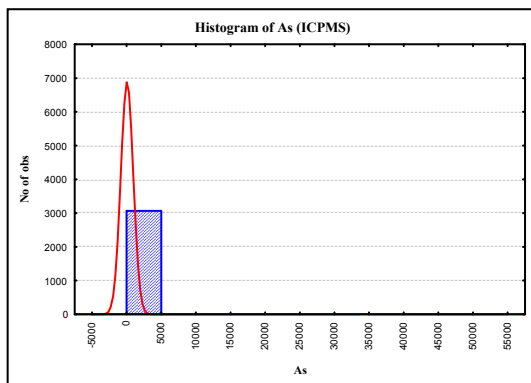

نمودار چندک-چندک و هیستوگرام ۶ برگه

پارامترهای آماری جامعه قبل از حذف مشاهدات خارج از ردیف:

ICPMS	Count	X	Min	Max	Std.Dev.	X+2S
AS	3064	30.1835	0.53000	49100	887.0469	1804.277

بر اساس نمودارهای فوق نمونه خارج از رده زیر مورد شناسایی و جدایش قرار گرفته است.

Count	SAMPLE NO.	SHEET NAME	X	Y	AS
1	Kh-505A	Khajeh	635236	4230500	49100

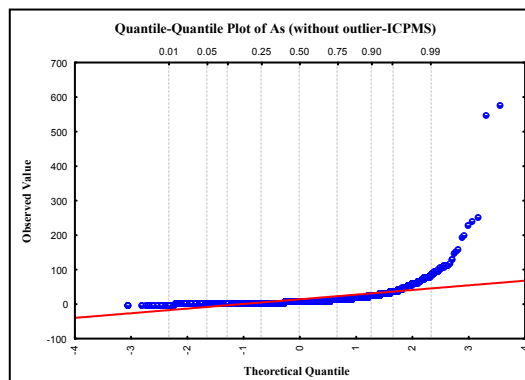
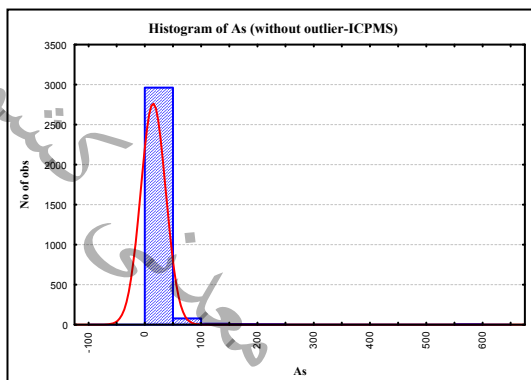

نمودار چندک- چندک و هیستوگرام ۶ برگه پس از حذف نمونه های خارج از رده

پس از جدایش نمونه خارج از ردیف ، با استفاده از ۳۰۶۳ نمونه باقیمانده، هیستوگرام و نمودار چندک- چندک داده ها رسم گردید که مقدار میانگین، انحراف معیار و حد آنومالی طبق جدول زیر، بترتیب ۱۴/۱۶، ۲۲/۰۹ و ۵۸/۳۵ می باشد.

ICPMS(without outlier)	Count	X	MIN	MAX	S	X+2S
AS	3063	14.16335	0.53	577	22.09756	58.35846

**Au-**  
در برگه های سیه رود و مرند طلا آنالیز نشده است لذا به بررسی توزیع طلا در ۶ برگه باقیمانده میپردازیم. نمودار چندک- چندک و هیستوگرام عنصر Au مربوط به ۶ برگه در این زون با ۳۰۶۳ نمونه، نشاندهنده توزیعی با چولگی مثبت است که دارای یک نمونه خارج از رده می باشد. نمودارهای آماری پس از حذف نمونه خارج از ردیف حاکی از وجود یک توزیع دومی نزدیک به نرمال دارد.

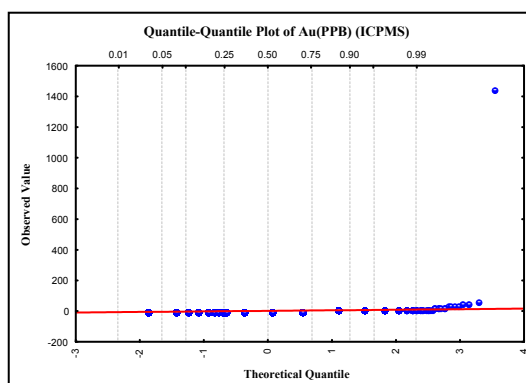
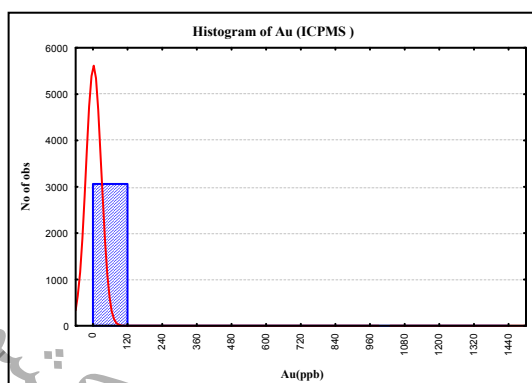

نمودار چندک-چندک و هیستوگرام ۶ برگه

پارامترهای آماری جامعه قبل از حذف مشاهدات خارج از ردیف:

ICPMS	Count	X	Min	Max	Std.Dev.	X+2S
AU(PPB)	3063	2.3006	0.00000	1440	3.2145	8.729525

تنها نمونه خارج از رده بقرار زیر است:

Count	SAMPLE NO.	SHEET NAME	X	Y	AU(PPB)
1	Me-544.1	Meshkin	727422	4237160	1440

پس از جدایش نمونه خارج از ردیف، با استفاده از ۳۰۶۲ نمونه باقیمانده، هیستوگرام و نمودار چندک-چندک داده ها رسم شده که مقدار میانگین، انحراف معیار و حد آنومالی طبق جدول زیر، بترتیب ۱/۵۹، ۶/۹۱ و ۲/۶۶ می باشد.

ICPMS(without outlier)	Count	X	MIN	MAX	S	X+2S
AU(PPB)	3062	1.590	0	55	2.664593	6.919053

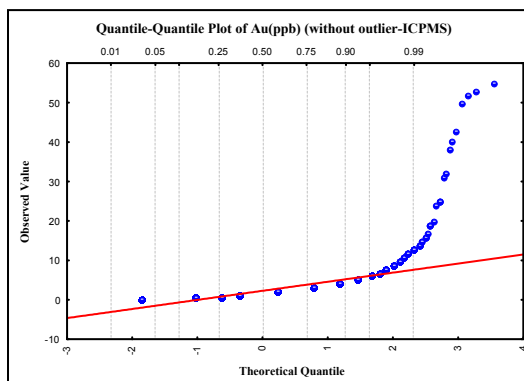
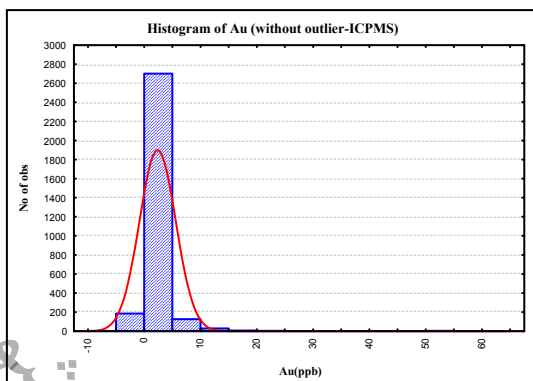

نمودار چندک-چندک و هیستوگرام ۶ برگه پس از حذف نمونه های خارج از رده

### Ba-

نمودار چندک-چندک و هیستوگرام نشان می دهد که توزیع عنصر Ba مربوط به ۲ برگه در این زون با ۱۵۷۸ نمونه تک مدی و نزدیک به نرمال است که در بخشهای ابتدائی و انتهائی توزیع دارای انحرافات از حالت نرمال می باشد. چولگی توزیع، مثبت است و دارای ۹ نمونه خارج از ردیف با مقدار ۱۳۳۳ گرم در تن می باشد. حذف نمونه های خارج از ردیف نزدیک بودن توزیع داده ها به توزیع نرمال را بخوبی نشان می دهد.

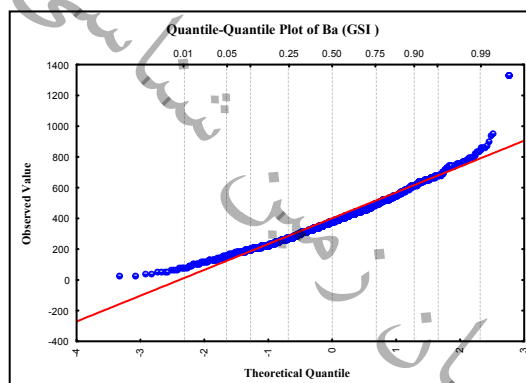
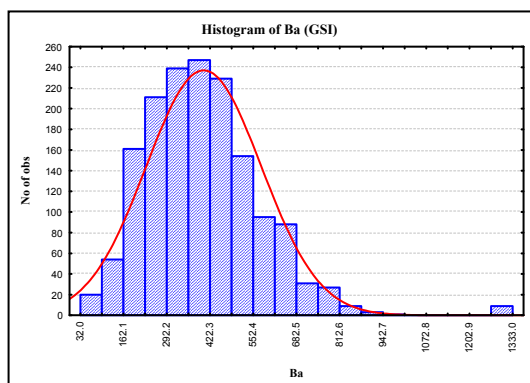

نمودار چندک-چندک و هیستوگرام ۲ برگه

نمونه های خارج از رده بقرار زیر است

Count	SAMPLE NO.	SHEET NAME	X	Y	BA
1	MK-75	Marand	560378	4234140	1333
2	MK-108	Marand	544885	4242790	1333
3	MK-111	Marand	546182	4248400	1333
4	MK-124	Marand	559746	4238440	1333
5	MK-189	Marand	554040	4235900	1333
6	MK-230	Marand	543799	4246090	1333
7	MK-231	Marand	544008	4245890	1333
8	MK-246	Marand	545334	4249870	1333
9	MK-252	Marand	546223	4252330	1333

پارامترهای آماری توزیع داده ها در جدول زیر ذکر گردیده است. این جدول با توجه به کل داده ها، بدون حذف موارد خارج از ردیف تهیه گردیده است.

GSI	Count	X	Min	Max	Std.Dev.	X+2S
BA	1578	401.4474	32	1333	172.7591	746.9656

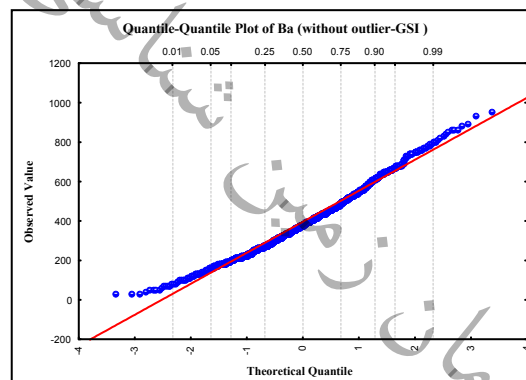
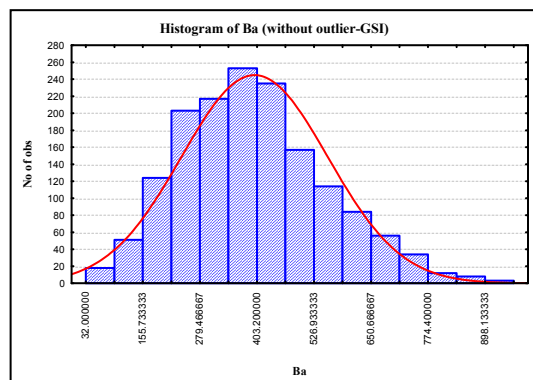

نمودار چنک-چنک و هیستوگرام ۲ برکه پس از حذف نمونه های خارج از رده

پارامترهای آماری توزیع داده ها پس از حذف موارد خارج از ردیف تهیه گردیده که بصورت زیر میباشد:

GSI(without outlier)	Count	X	MIN	MAX	S	X+2S
BA	1569	396.1039	32	960	158.1376	712.3791



هیستوگرام و نمودار چندک- چندک داده ها برای ۶ برگه بدون در نظر گرفتن موارد خارج از ردیف نشاندهنده یک جامعه تقریباً نرمال با چولگی مثبت به همراه بخش آنومال (بصورت مدوم توزیع) می باشد.

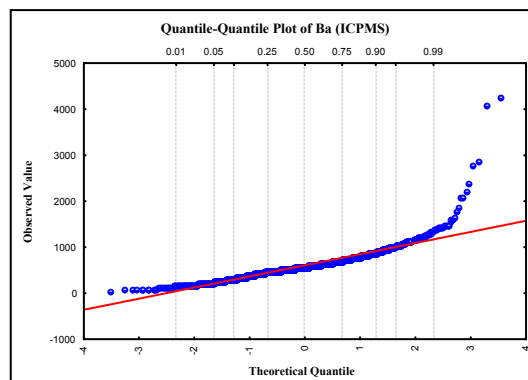
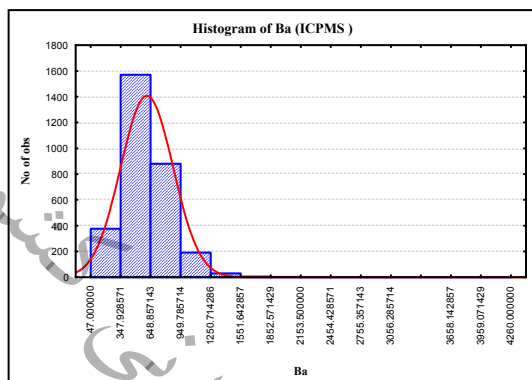

نمودار چندک- چندک و هیستوگرام ۶ برگه

پارامترهای آماری جامعه قبل از حذف مشاهدات خارج از ردیف

ICPMS	Count	X	Min	Max	Std.Dev.	X+2S
BA	3064	607.5561	47.00000	4260	261.0782	1129.713

نمونه‌های خارج از رده عبارتند از:

Count	SAMPLE NO.	SHEET NAME	X	Y	BA
1	81-Ka-589	Kaleybar	707924	4304790	4260
2	Kh-269	Khajeh	636860	4255460	4070

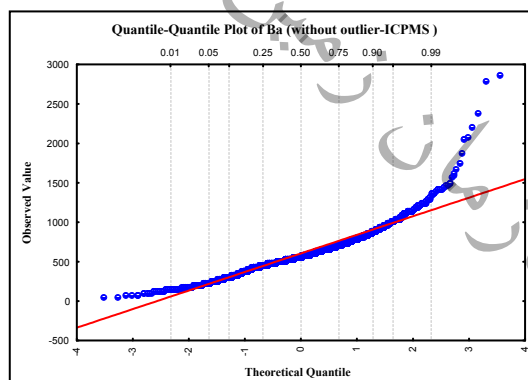
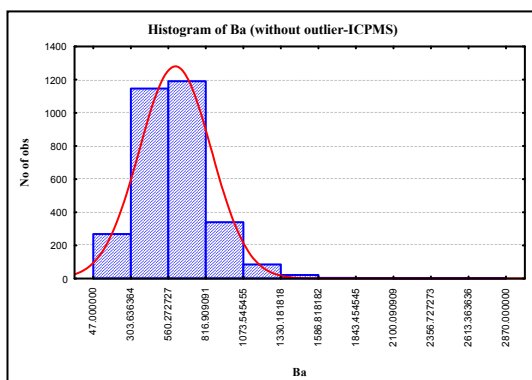

نمودار چندک- چندک و هیستوگرام ۶ برگه پس از حذف نمونه های خارج از رده

پارامترهای آماری جامعه پس از حذف مشاهدات خارج از ردیف

ICPMS(without outlier)	Count	X	MIN	MAX	S	X+2S
BA	3062	2.300555	47	2870	244.7984	1094.829

### Cu-

بطوریکه در هیستوگرام و نمودار چندک- چندک ۲ برگه سیه‌رود و مرند مشاهده می‌شود توزیع داده‌های مس در این برگه دارای توزیع نزدیک به لاگ نرمال با چولگی مثبت است که دارای چندین مشاهده خارج از ردیف می‌باشد.

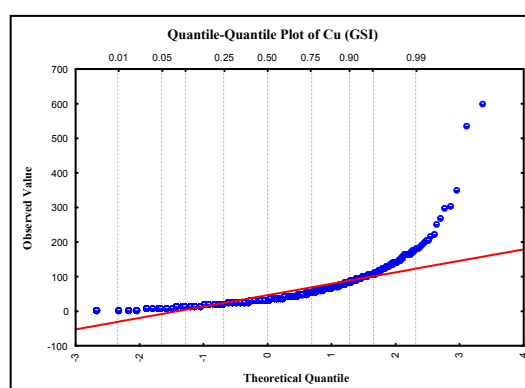
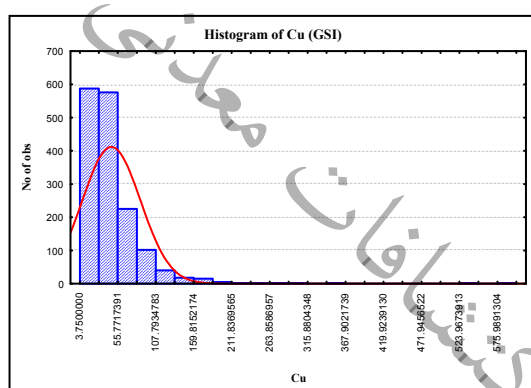

نمودار چندک- چندک و هیستوگرام ۲ برگه

پارامترهای آماری جامعه قبل از حذف مشاهدات خارج از ردیف عبارتند از:

GSI	Count	X	Min	Max	Std.Dev.	X+2S
CU	1577	46.7040	4	602	39.7496	126.2033

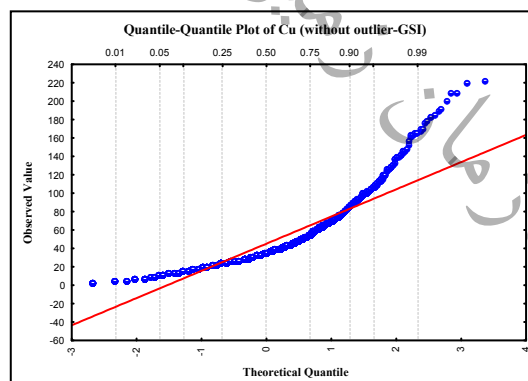
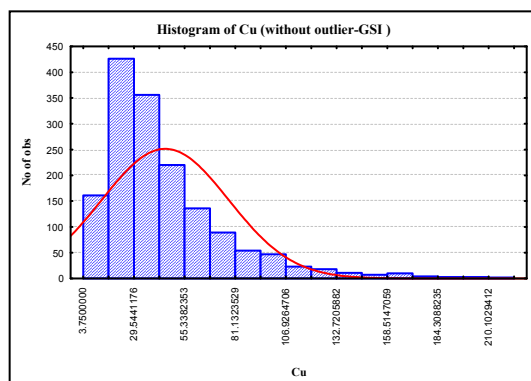

نمودار چندک- چندک و هیستوگرام ۲ برگه پس از حذف نمونه‌های خارج از رده

نمونه‌های خارج از رده عبارتند از:

Count	SAMPLE NO.	SHEET NAME	X	Y	CU
1	67-S-6097	Siahrood	627816	4296725	602
2	MM-394	Marand	567131	4244940	540
3	67-S-8011	Siahrood	626041	4290413	353
4	67-S-2517	Siahrood	615845	4287440	304

پارامترهای آماری جامعه پس از حذف مشاهدات خارج از ردیف عبارتند از:

GSI(without outlier)	Count	X	MIN	MAX	S	X+2S
CU	1573	46.70403	3.75	602	39.74962	126.2033

نمودار چندک-چندک و هیستوگرام عنصر Cu مربوط به ۶ برگه در این زون با ۳۰۶۴ نمونه، نشان‌دهنده توزیعی با چولگی مثبت است که چولگی شدید آن بعلت وجود نمونه‌های خارج از رده می‌باشد. با توجه به این نمودارها، توزیع مس در ۶ برگه، دارای دو مقدار خارج از ردیف می‌باشد که مورد جدایش قرار گرفته است.

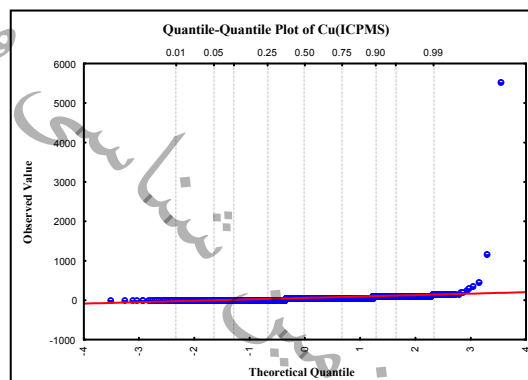
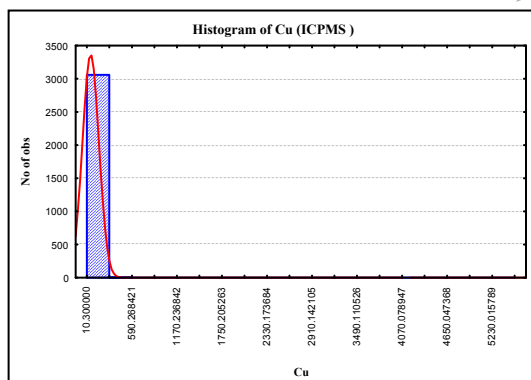

نمودار چندک-چندک و هیستوگرام ۶ برگه

پارامترهای آماری جامعه قبل از حذف مشاهدات خارج از ردیف عبارتند از:

ICPMS	Count	X	Min	Max	Std.Dev.	X+2S
CU	3064	58.6235	10.30000	5520	105.3646	269.3527

نمونه‌های خارج از رده عبارتند از:

Count	SAMPLE NO.	SHEET NAME	X	Y	CU
1	81-Ka-327	Kaleybar	717064	4290420	5520
2	81-Ka-98	Kaleybar	688209	4274750	1180

پس از جدا نمودن نمونه‌های خارج از رده ، نمودارهای چندک- چندک و هیستوگرام بصورت ذیل می‌باشد. این نمودارها نشان‌دهنده توزیعی تک مدی و نزدیک به لاگ نرمال هستند.

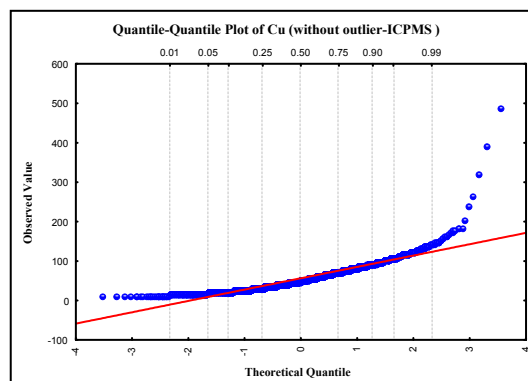
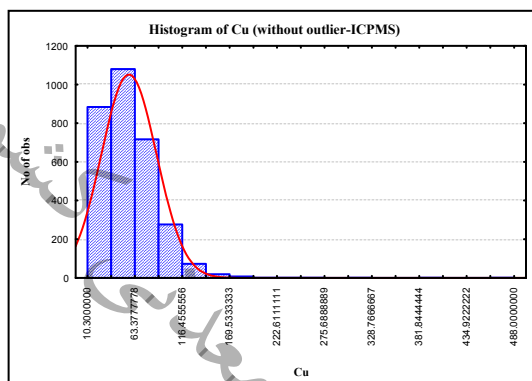

نمودار چندک- چندک و هیستوگرام ۶ برگه پس از حذف نمونه‌های خارج از رده

پارامترهای آماری جامعه پس از حذف مشاهدات خارج از ردیف:

ICPMS(without outlier)	Count	X	MIN	MAX	S	X+2S
CU	3062	56.47371	10.3	488	30.81297	118.0997

### Hg-

نظر به اینکه در برگه‌های سیه‌رود و مرند جیوه آنالیز نشده است لذا به بررسی این عنصر در ۶ برگه دیگر می‌پردازیم. با توجه به نمودارهای چندک- چندک و هیستوگرام داده‌ها در ۶ برگه مشخص است که با جامعه‌ای روبرو هستیم که وجود چندین مقدار خارج از ردیف باعث ایجاد چولگی مثبت در توزیع داده‌ها گردیده و در ضمن دومی می‌باشد.

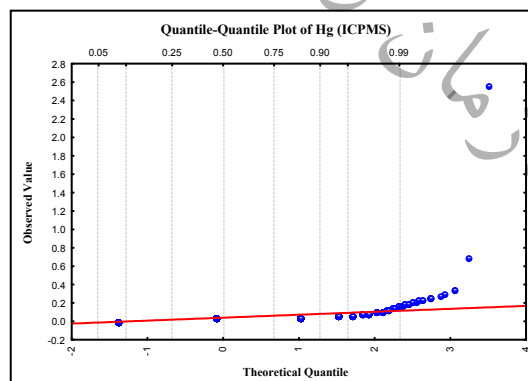
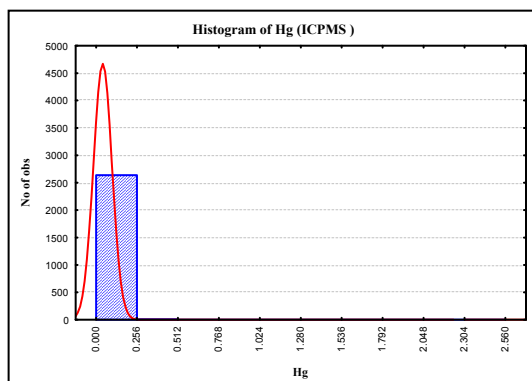

نمودار چندک- چندک و هیستوگرام ۶ برگه

پارامترهای آماری جامعه قبل از حذف مشاهدات خارج از ردیف عبارتند از:

ICPMS	Count	X	Min	Max	Std.Dev.	X+2S
HG	2644	0.0407	0.00000	3	0.0578	0.156383

نمونه‌های خارج از رده عبارتند از:

Count	SAMPLE NO.	SHEET NAME	X	Y	HG
1	Me-82	Meshkin	755779	4255710	2.56
2	81-Ka-8	Kaleybar	707348	4310690	0.70

پارامترهای آماری جامعه پس از حذف مشاهدات خارج از ردیف عبارتند از:

ICPMS(without outlier)	Count	X	MIN	MAX	S	X+2S
HG	2642	0.039527	0	0.35	0.027879	0.095285

حذف نمونه‌های خارج از ردیف در نمودارهای زیر بروشنی دو مدی بودن توزیع جیوه را نشان میدهد. نکته قابل توجه وجود چولگی مثبت در توزیع داده‌ها حتی پس از حذف نمونه‌های خارج از ردیف میباشد.

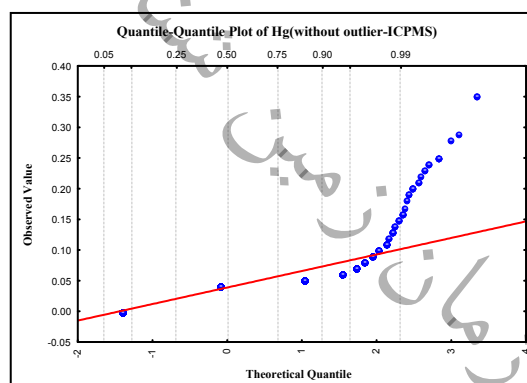
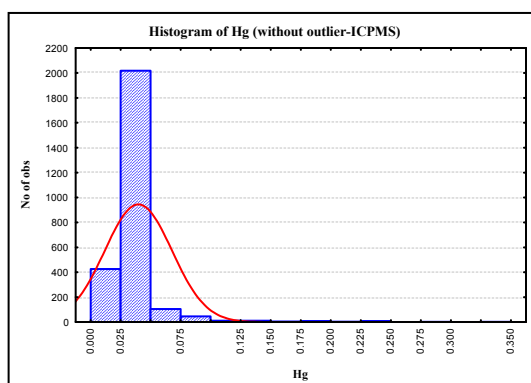

نمودار چندک-چندک و هیستوگرام ۶ برگه پس از حذف نمونه‌های خارج از رده

## Mo –

با توجه به اینکه مولیبدن در برگه مرند مورد آنالیز قرار نگرفته است لذا در این بخش فقط داده‌های سیه‌رود بررسی می‌گردد.

نمودار چندک-چندک و هیستوگرام داده‌ها نشان می‌دهد که توزیع عنصر Mo مربوط به برگه سیه‌رود در این زون با ۱۲۳۲ نمونه نزدیک به نرمال است.

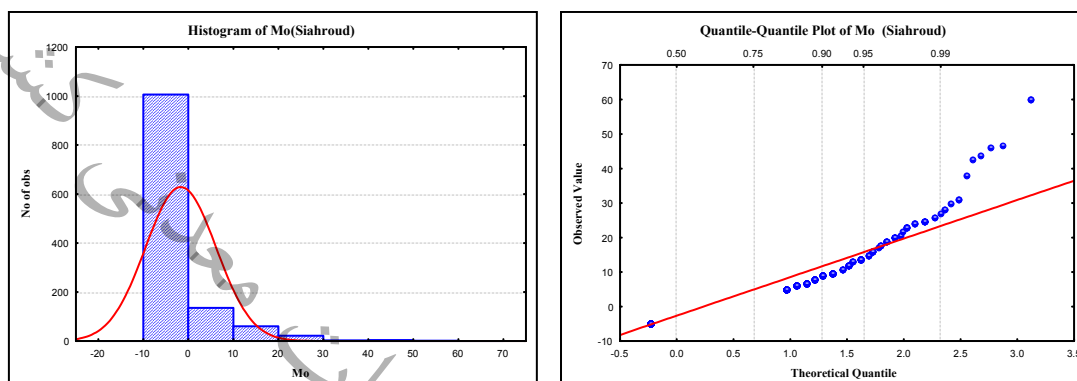

نمودار چندک-چندک و هیستوگرام برگه سیه‌رود

پارامترهای آماری جامعه قبل از حذف مشاهدات خارج از ردیف عبارتند از:

siahroud	count	X	Min	Max	S	X+2S
Mo	1232	5.355113636	3.75	60	5.159953	15.67502

نمونه‌های خارج از ردیف عبارتند از:

Count	SAMPLE_NO.	SHEET_NAME	X	Y	Mo
1	67-S-2510	Siahrood	616948	4289821	60
2	67-S-2523	Siahrood	609341	4296549	60

پارامترهای آماری جامعه پس از حذف مشاهدات خارج از ردیف عبارتند از:

siahroud(without outlier)	count	X	Min	Max	S	X+2S
Mo	1230	5.266260163	3.75	47	4.669176	14.60461

نمودار چندک-چندک و هیستوگرام نشان می‌دهد که توزیع عنصر Mo مربوط به سایر برگه‌ها (باستثنای اهرود سیه‌رود) در این زون با ۳۰۶۴ نمونه دارای یک نمونه خارج از رده می‌باشد.

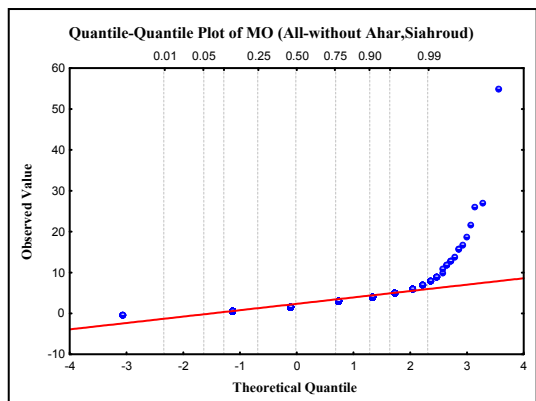
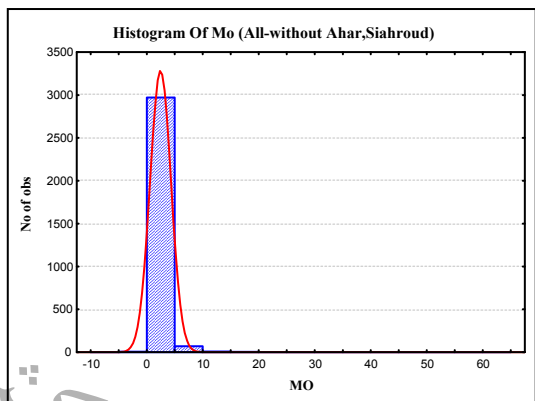

نمودار چندک-چندک و هیستوگرام ۶ برگه

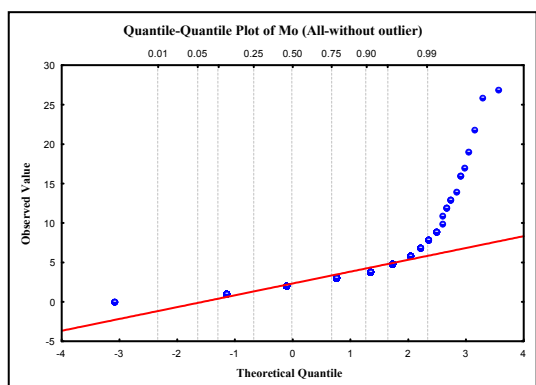
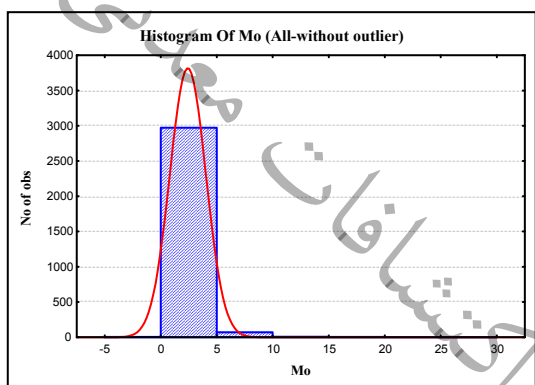

نمودار چندک-چندک و هیستوگرام ۶ برگه پس از حذف نمونه های خارج از رده

پارامترهای آماری جامعه قبل از حذف مشاهدات خارج از ردیف عبارتند از:

All(without Ahar,Siahroud)	count	X	min	max	S	X+2S
Mo	3064	2.35656	0.3	54.7	1.83561	6.02778

نمونه خارج از رده عبارتند از:

Count	SAMPLE_NO.	SHEET_NAME	X	Y	Mo
1	LM-203	Lahroud	725803	4267880	54.7

پارامترهای آماری جامعه پس از حذف مشاهدات خارج از ردیف عبارتند از:

All(without outlier)	count	X	min	max	S	X+2S
Mo	3063	2.339471	0.3	27.1	1.573368	5.486207

نمودار چندک-چندک و هیستوگرام نشان می‌دهد که توزیع عنصر Mo مربوط به این برگه با ۶۱۸ نمونه دارای یک نمونه خارج از رده می‌باشد.

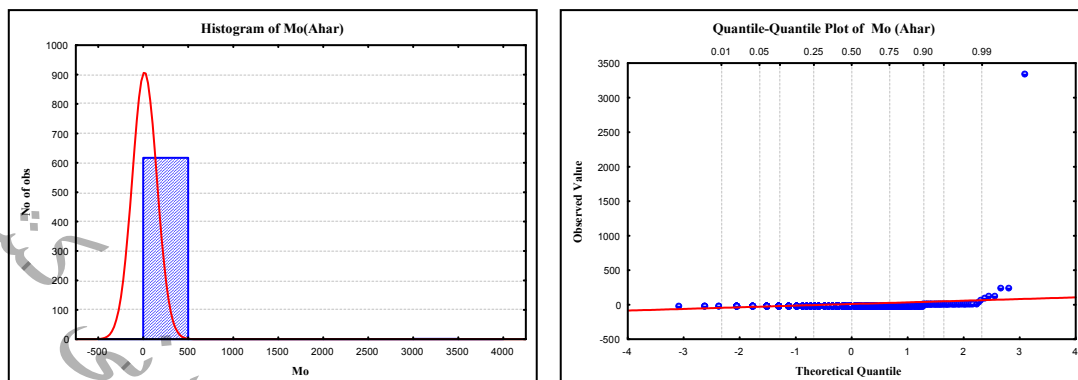

نمودار چندک-چندک و هیستوگرام برگه اهر

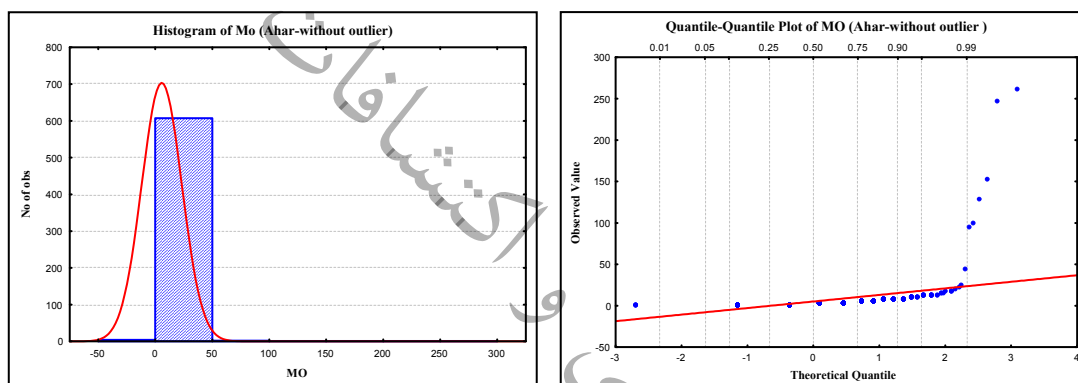

نمودار چندک-چندک و هیستوگرام برگه اهر پس از حذف نمونه خارج از رده.

پارامترهای آماری جامعه قبل از حذف مشاهدات خارج از ردیف عبارتند از:

Ahar	count	X	min	max	S	X+2S
Mo	618	10.70453	0.3	3350	135.6747	282.0539

نمونه خارج از رده عبارتند از:

Count	SAMPLE_NO.	SHEET_NAME	X	Y	Mo
1	82-AH-314	Ahar	681498	4241830	3350

پارامترهای آماری جامعه پس از حذف مشاهدات خارج از ردیف عبارتند از:

Ahar(without outlier)	Count	X	Min	Max	S	X+2S
Mo	617	5.292382	0.3	262	17.49464	40.28166



## Pb-

از هیستوگرام و نمودار چندک- چندک دو برگه مرند وسیه‌رود، چولگی مثبت و دو مدی بودن توزیع، وجود نمونه‌های خارج از ردیف بخوبی قابل مشاهده است. از نمودارهای آماری ترسیم شده پس از حذف موارد خارج از ردیف نیز میتوان چنین نتیجه گرفت که مد اول جامعه دارای توزیعی نزدیک به لاگ نرمال میباشد.

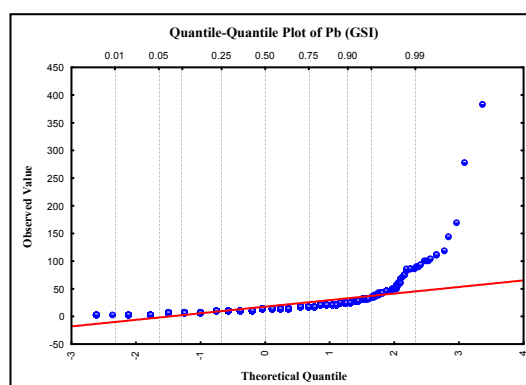
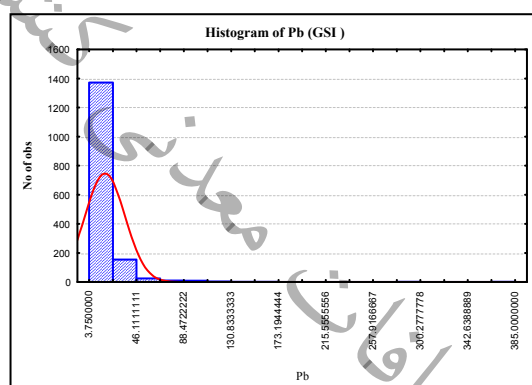

نمودار چندک- چندک و هیستوگرام ۲ برگه

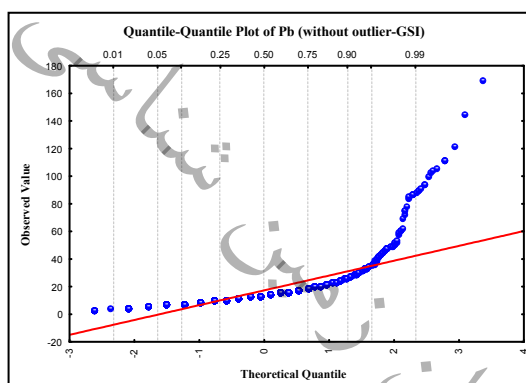
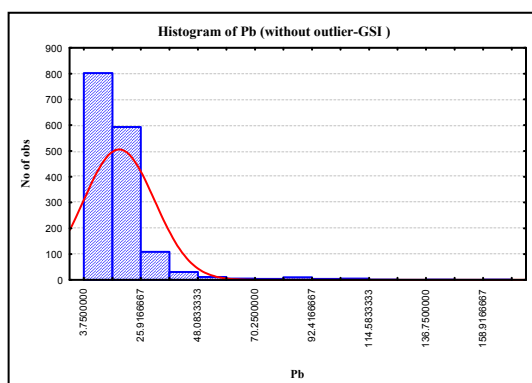

نمودار چندک- چندک و هیستوگرام ۲ برگه پس از حذف نمونه‌های خارج از رده

پارامترهای آماری جامعه قبل از حذف مشاهدات خارج از ردیف عبارتند از:

GSI	Count	X	Min	Max	Std.Dev.	X+2S
PB	1579	17.7630	4	385	17.8642	53.4913

نمونه‌های خارج از رده عبارتند از:

Count	SAMPLE NO.	SHEET NAME	X	Y	PB
1	MK-173	Marand	557167	4237660	385
2	67-S 9206	Siahrood	596583	4281290	281

پارامترهای آماری جامعه پس از حذف مشاهدات خارج از ردیف عبارتند از:

GSI(without outlier)	Count	X	MIN	MAX	S	X+2S
PB	1577	17.36319	3.75	170	13.77795	44.9191

هیستوگرام و نمودار چندک-چندک، زیر نمودارهای آماری ۶ برگه دیگر را نمایش می‌دهند. همانطور که مشاهده می‌گردد توزیع سرب دومدی با چولگی شدید مثبت می‌باشد و نیز موارد خارج از ردیف متعدد نیز در آن وجود دارد.

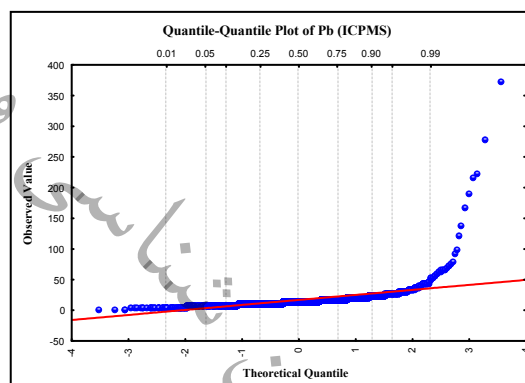
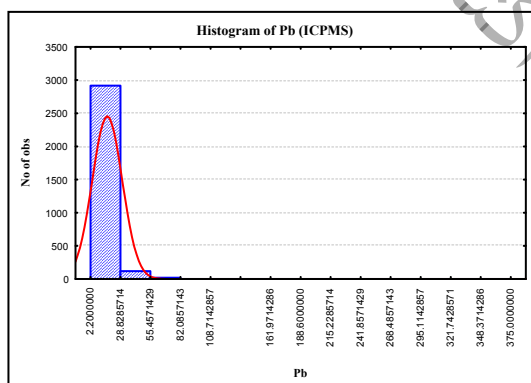

نمودار چندک-چندک و هیستوگرام ۶ برگه

پارامترهای آماری جامعه قبل از حذف مشاهدات خارج از ردیف عبارتند از:

ICPMS	Count	X	Min	Max	Std.Dev.	X+2S
PB	3064	16.9768	2.20000	375	13.2624	43.50157

موارد خارج از ردیف به همراه مختصات نمونه‌ها و مقدار سرب هریک از آنها بشرح جدول زیر است:

Count	SAMPLE NO.	SHEET NAME	X	Y	PB
1	Me-431	Meshkin	723199	4220930	375
2	TA-63	Tabriz	602745	4242010	278

پارامترهای آماری جامعه پس از حذف مشاهدات خارج از ردیف عبارتند از:

ICPMS(without outlier)	Count	X	MIN	MAX	S	X+2S
PB	3062	16.77459	2.2	223	10.57505	37.92468

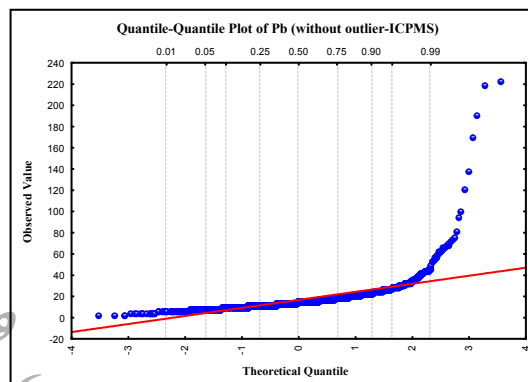
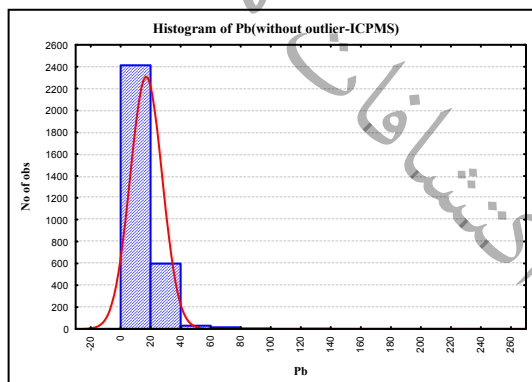

نمودار چندک-چندک و هیستوگرام ۶ برگه پس از حذف نمونه‌های خارج از رده

**Sb-**

هیستوگرام و نمودار چندک-چندک در ۲ برگه مرند و سیاه‌رود نمایانگر توزیعی دومی با چولگی مثبت بسیار بالاست. بخش اعظم جامعه دارای مقادیری کمتر از ۱۰ گرم در تن می‌باشد. ضمناً در این برگه متغیر هیچ نمونه‌ای بعنوان خارج از ردیف مورد جدایش قرار نگرفته است.

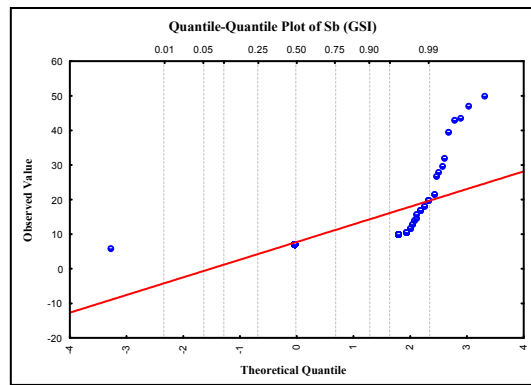
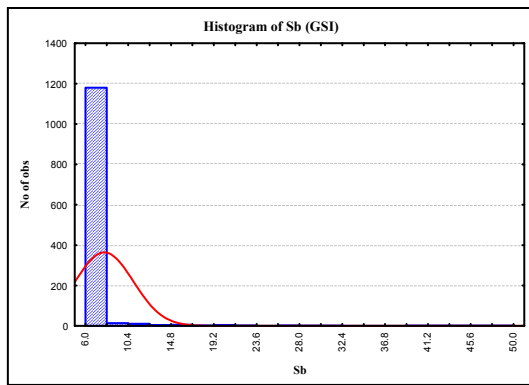

نمودار چندک-چندک و هیستوگرام ۲ برگه

پارامترهای آماری جامعه عبارتند از:

GSI	Count	X	Min	Max	Std.Dev.	X+2S
SB	1232	7.9282	6	50	2.9693	13.86676

توزیع داده‌ها در ۶ برگه دیگر دارای توزیعی دومدی با مقادیر خارج از ردیف می‌باشد. در نمودارهای آماری ترسیم شده پس از حذف مقادیر خارج از ردیف چنین استنباط می‌شود که مد اول توزیع بیشتر گرایش به توزیع لاگ نرمال دارد.

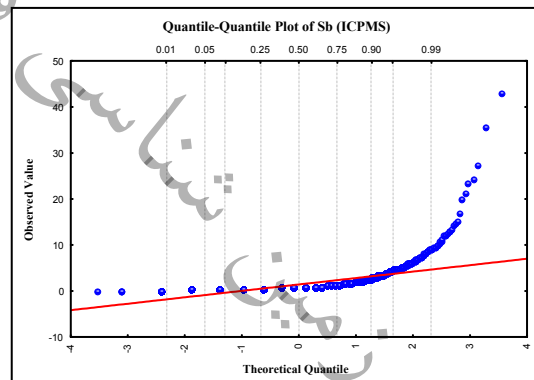
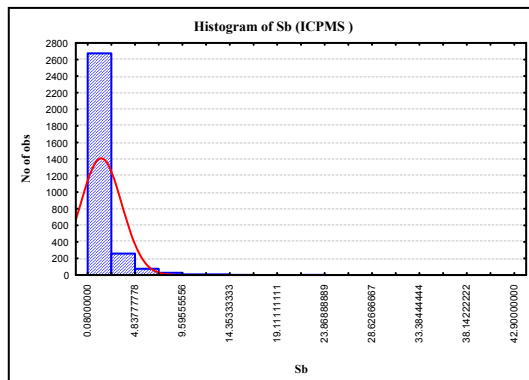

نمودار چندک-چندک و هیستوگرام ۶ برگه

پارامترهای آماری جامعه قبل از حذف مشاهدات خارج از ردیف عبارتند از:

ICPMS	Count	X	Min	Max	Std.Dev.	X+2S
Sb	3064	1.4323	0.08000	43	2.0634	5.559161

نمونه‌های خارج از رده عبارتند از:

Count	SAMPLE NO.	SHEET NAME	X	Y	Sb
1	Me-431	Meshkin	723199	4220930	43
2	LM-143	Lahroud	719886	4278180	36

پارامترهای آماری جامعه پس از حذف مشاهدات خارج از ردیف عبارتند از:

ICPMS(without outlier)	Count	X	MIN	MAX	S	X+2S
Sb	3062	1.407538	0.08	27.5	1.820599	5.048735

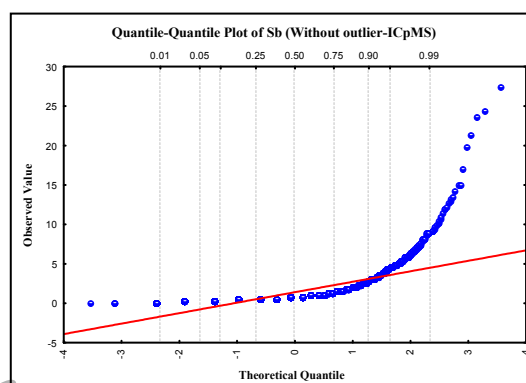
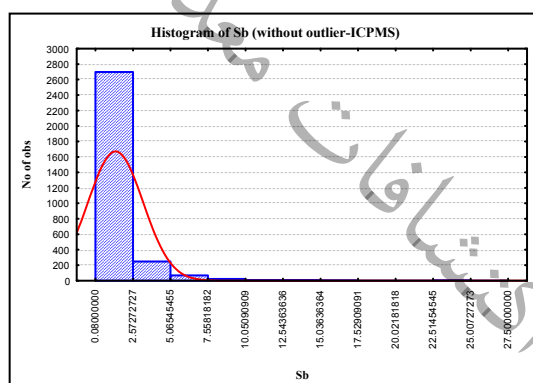

نمودار چندک-چندک و هیستوگرام ۶ برگه پس از حذف نمونه‌های خارج از رده

**Zn-**

عنصر روی در دوبرگه مرند و سیه‌رود دارای توزیع دومی است که مد اول نزدیک به نرمال و مد دوم نزدیک به لاگ نرمال می‌باشد، چولگی توزیع مثبت است. موارد فوق از نمودارهای آماری پس از حذف موارد خارج از ردیف نیز قابل مشاهده و استنتاج می‌باشد.

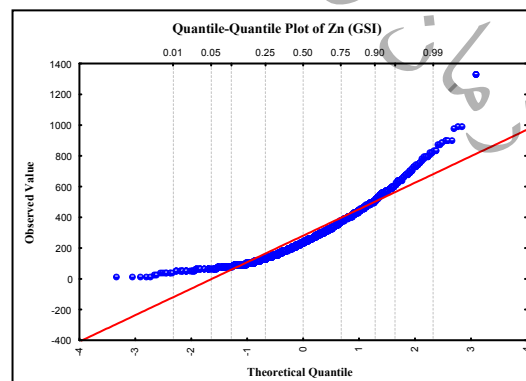
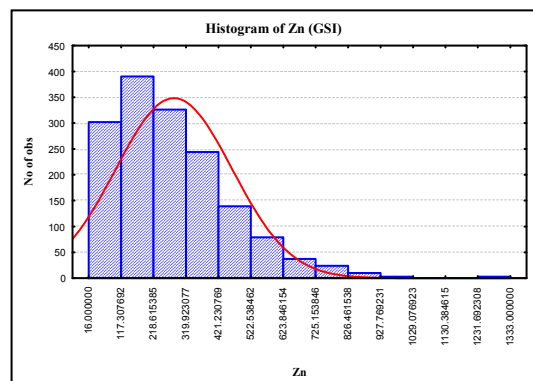

نمودار چندک-چندک و هیستوگرام ۲ برگه

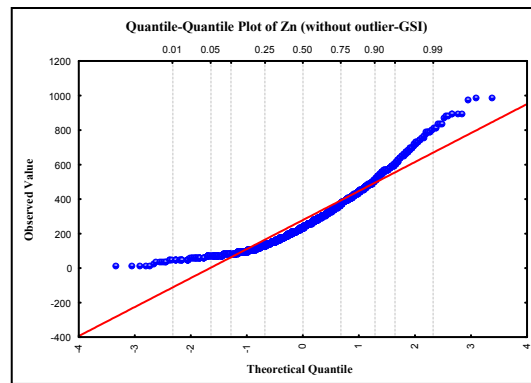
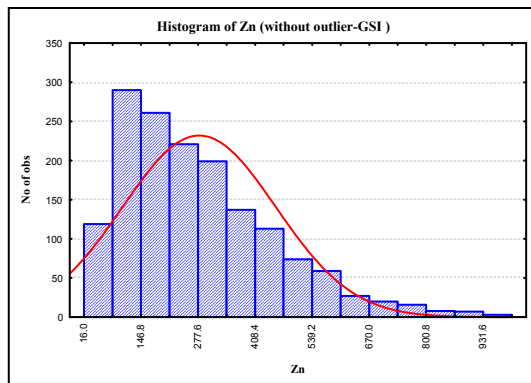

نمودار چندک-چندک و هیستوگرام ۲ برجه پس از حذف نمونه های خارج از رده.

پارامترهای آماری جامعه قبل از حذف مشاهدات خارج از ردیف عبارتند از:

GSI	Count	X	Min	Max	Std.Dev.	X+2S
ZN	1557	280.7553	16	1333	180.6507	642.0568

نمونه‌های خارج از رده عبارتند از:

Count	SAMPLE NO.	SHEET NAME	X	Y	ZN
1	MK-204	Marand	551407	4234340	1333
2	MK-118	Marand	565316	4237190	1333
3	MK-87	Marand	555232	4247380	1333

پارامترهای آماری جامعه پس از حذف مشاهدات خارج از ردیف عبارتند از:

GSI(without outlier)	Count	X	MIN	MAX	S	X+2S
ZN	1554	278.7239	16	997	174.7991	628.3222

بطوریکه در هیستوگرام و نمودار چندک-چندک ۶ برجه مشاهده می شود، توزیع داده‌های سرب در این برجه دارای خصلت دو مدی با چولگی مثبت نزدیک به نرمال است.

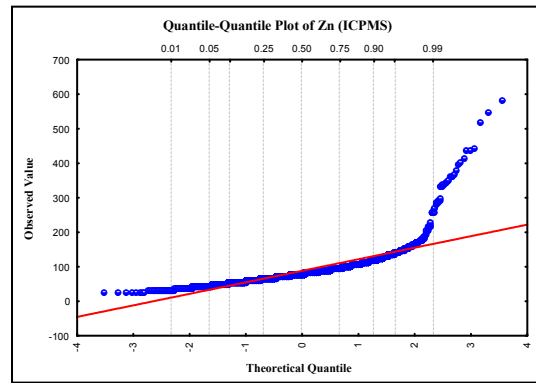
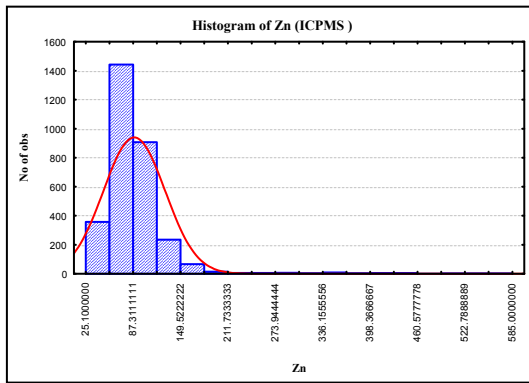

نمودار چندک- چندک و هیستوگرام ۶ برگه

پارامترهای آماری جامعه قبل از حذف مشاهدات خارج از ردیف عبارتند از:

ICPMS	Count	X	Min	Max	Std.Dev.	X+2S
ZN	3063	88.4083	25.10000	585	40.4290	169.2662

نمونه‌های خارج از رده عبارتند از:

Count	SAMPLE NO.	SHEET NAME	X	Y	ZN
1	Me-408	Meshkin	723614	4218910	585
2	Me-431	Meshkin	723199	4220930	551
3	Me-562	Meshkin	738242	4239200	519

پارامترهای آماری جامعه پس از حذف مشاهدات خارج از ردیف عبارتند از:

ICPMS(without outlier)	Count	X	MIN	MAX	S	X+2S
ZN	3060	87.95408	25.1	443	37.74543	163.445

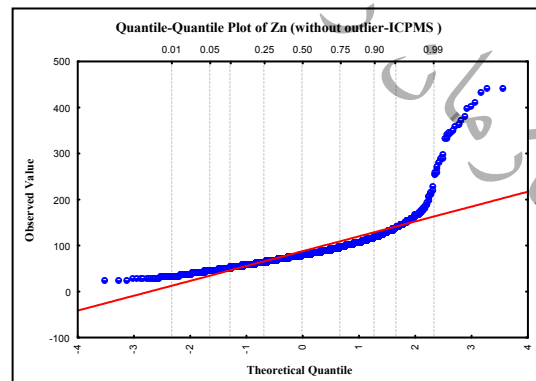
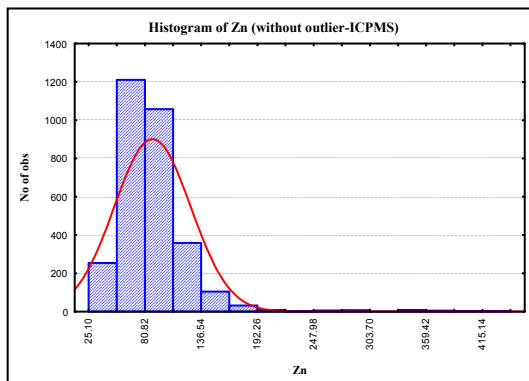

نمودار چندک- چندک و هیستوگرام ۶ برگه پس از حذف نمونه‌های خارج از رده

#### ۴-۴- پردازش و تفسیر داده های ژئوفیزیک هوایی

داده های موجود ژئوفیزیک هوایی در زون اهر - ارسباران شامل داده های با فاصله خطوط پرواز ۷/۵ کیلومتر در برکه های مشکین شهر، اهر، خواجه، تبریز و مرند و نیمه پایینی برکه های لاهرود، کلیبر، ورزقان، سیه رود و جلفا می باشد. همچنین داده های انرژی اتمی تنها در بخشهایی از برکه های اهر، خواجه و تبریز موجود می باشد. این داده ها شامل داده های مغناطیسی با فاصله خطوط پرواز ۵۰۰ متر و داده های رادیومتری پتاسیم، توریم و اورانیوم می باشد. مشخصات این دو سری داده شامل موارد زیر می باشد:

(۱) داده های ۷/۵ کیلومتر:

الف) ارتفاع متوسط پرواز

ب) فاصله خطوط برداشت

ج) فاصله خطوط کنترلی

د) راستای خطوط برداشت

و) راستای خطوط کنترلی

ه) دستگاه برداشت مگنتومتر بخار سزیوم

(۲) داده های انرژی اتمی:

الف) ارتفاع متوسط پرواز

ب) فاصله خطوط برداشت

ج) فاصله خطوط کنترلی

د) راستای خطوط برداشت

و) راستای خطوط کنترلی

ه) دستگاه برداشت مگنتومتر پروتون برای داده های مغناطیسی با حساسیت ۰/۵ نانوتلا.

ی) دستگاه برداشت اسپکترومتر پرتوگاما برای داده های رادیومتری.

محدوده داده های ۷/۵ کیلومتر از ۳۰° تا ۴۵° طول شرقی و ۳۶° تا ۳۷° عرض شمالی می باشد.

محدوده داده های انرژی اتمی تنها در بخشهایی از سه برکه یاد شده (اهر، خواجه و تبریز) وجود دارد که در نقشه های تفسیری آتی قابل مشاهده است.

داده های ۷/۵ کیلومتر بصورت یک فایل grid مغناطیسی و داده های انرژی اتمی بصورت ۴ فایل grid مغناطیسی، پتاسیم، توریم و اورانیوم موجود می باشد. کار پردازش و انجام تصحیحات بر روی داده ها توسط



شرکتهای خارجی طرف قرار داد با سازمان زمین شناسی (داده های ۷/۵ کیلومتر) و انرژی اتمی انجام شده است. در اینجا فقط به این تصحیحات اشاره و علل آن بطور مختصر توضیح داده می شود.

میدان مغناطیسی اندازه گیری شده در سطح زمین برآیندی از میدان چند منبع می باشد که عبارتند از: هسته زمین، اثر مغناطیسی کرات دیگر، مواد موجود در پوسته و نزدیک به سطح زمین. در اکتشافات مواد معدنی میدان مغناطیسی حاصل از مورد آخر مورد نظر می باشد و اثر میدان مغناطیسی سایر موارد باید حذف شود. بدین منظور بر روی داده های مغناطیسی تصحیحاتی انجام می گیرد که عمده ترین آنها شامل تصحیحات IGRF یا تصحیح اثر میدان کل زمین و تصحیح روزانه که تغییرات میدان مغناطیسی در طول مدت برداشت می باشد هستند. بنابراین میدان باقیمانده مربوط به مواد پوسته و نزدیک به سطح زمین می باشند. تصحیحی IGRF طبق مدل IGRF سال ۱۹۷۵ انجام شده است. لازم به ذکر است که ارتفاع پرواز در وضوح داده ها مؤثر است، بدین معنا که هرچه ارتفاع پرواز کمتر باشد میدان ناشی از مواد سطحی و ساختارهای کوچکتر قابل ثبت توسط دستگاه خواهد بود و با افزایش ارتفاع میدان ناشی از منابع بزرگتر و عمیق تر بهتر ثبت می گردد. همچنین فاصله خطوط پرواز نیز در این امر مؤثر می باشد بطوریکه با پرواز بر روی خطوط برداشت بافاصله کمتر آنومالیهای با ابعاد کوچکتر قابل ثبت خواهند بود. پرتو گامای ساتع شده از عناصر پتاسیم، توریوم، اورانیوم مربوط به سطح و حداکثر ۳۵ سانتیمتری عمق سطح زمین می باشد. بنابراین این اطلاعات برای مطالعه سطح زمین و بویژه واحدهای لیتولوژی مختلف و نیز نواحی دارای آلتراسیون مفید می باشد. واحدهای لیتولوژی و نواحی آلتراسیون بدلیل دارا بودن مقادیر متفاوت این سه عنصر دارای میزان پرتوئی متفاوتی هستند، بنابراین از این داده ها می توان برای تفکیک آنها بهره گرفت.

بر روی داده های رادیومتری نیز تصحیحاتی انجام می شود که عبارتند از:

۱- تصحیح زمان مرده (Dead Time): مدت زمانی است که اسپکترومتر نسبت به تغییرات پرتوگاما عکس العمل نشان نمی دهد.

۲- تصحیح اثرات جوی و کیهانی (Cosmic): بوسیله این تصحیح اثر پرتوگامای رسیده از فضای خارج جو از داده ها حذف می شود.

۳- تصحیح رادون: گاز رادون متصاعد شده از سطح زمین جذب پرتوهای گاما را با مشکل مواجه می کند که اثر این گاز با استفاده از آشکارسازهای رو به بالا (Upward-Looking) حذف می گردد.

۴- تصحیح اثر کامپتون: گاهی اوقات پرتو گامای ساطع شده از عناصر رادیواکتیو (پتاسیم، توریم و اورانیوم) با یکدیگر تداخل کرده و ممکن است دستگاه پرتوگامای مربوط به یک عنصر را بجای دیگری ثبت کند که این اثر نیز از روی داده ها حذف می گردد.

۵- تصحیح افزایش ارتفاع: هوای بین سطح زمین و دستگاه، پرتوگاما را جذب می کند. بنابراین با افزایش ارتفاع مقدار جذب بیشتر می شود در این صورت با تغییر ارتفاع پرواز این تصحیح بر روی داده ها اعمال می گردد. تصحیحاتی که در بالا ذکر شد در قالب ضریبی محاسبه شده و بر روی داده ها اعمال شده است.

لازم به ذکر است واحد اندازه گیری پرتوهای گاما "شمارش برثانیه (CPS)" می باشد که با تبدیلاتی این مقادیر برای پتاسیم به درصد و برای توریم و اورانیوم به ppm (بخش بر میلیون) تبدیل و ارائه می گردد. پس از اعمال تصحیحات بر روی داده های مغناطیسی و رادیومتری داده ها برای تفسیر آماده است.

برای تفسیر داده های مغناطیسی ابتدا فیلترهایی بر روی داده اصلی (شدت کل میدان مغناطیسی) اعمال می گردد که شامل فیلتر برگردان به قطب، مشتق اول قائم، سیگنال تحلیلی و ادامه فراسو می باشد که در بخش تفسیر نقشه ها به تشریح و بررسی این فیلترها پرداخته می شود.

در مورد داده های رادیومتری نیز با استفاده از ترکیب خطی و یا تستهای آنها می توان اطلاعاتی را در مورد تغییرات لیتولوژی و نواحی دارای آلتراسیون بدست آورد که با تلفیق آن با اطلاعات بدست آمده از روش مغناطیسی می توان نواحی مناسب و امیدبخش را برای پیجویی مواد معدنی معرفی نمود.

همانطور که قبلاً گفته شد پوشش داده های ژئوفیزیک هوایی در این زون اکتشافی نسبتاً محدود است بطوریکه داده های مغناطیسی و رادیومتری مربوط به انرژی اتمی تنها در برکه های اهر، خواجه و تبریز موجود می باشد و داده های مغناطیسی ۷/۵ کیلومتر نیز نقاط نزدیک به مرز را پوشش نمی دهد (تصویر ۴-۱).

#### ۴-۱- نقشه شدت کل میدان مغناطیسی

تصویر ۴-۱ نقشه شدت کل میدان مغناطیسی را در زون اهر - ارسباران نشان می دهد. همانطوریکه در این نقشه دیده می شود در بعضی نواحی داده های ۷/۵ کیلومتر و در بخشهایی از برکه های خواجه، اهر، تبریز نیز داده های انرژی اتمی وجود دارد که در تفسیر این نواحی از داده های رادیومتری نیز استفاده خواهد شد ولی در مورد سایر بخشها تنها می توان از داده های ۷/۵ کیلومتر استفاده نمود.

همانطوریکه در محدوده داده های انرژی اتمی دیده می شود این داده ها دارای بافت و جزئیات بیشتری می باشد که این امر بدلیل ارتفاع پروازی و فاصله خطوط پروازی کمتر است. بنابراین در مورد آنومالیهای سطحی و خطواره ها بهتر می توان قضاوت نمود.

در این نقشه خط AB محل گسل تبریز را نشان می دهد که بصورت یک روند جنوب شرقی - شمال غربی دیده می شود. نکته قابل توجه در مورد خصوصیات مغناطیسی این گسل و محدوده اطراف آن وجود آنومالی پایین مغناطیسی با روند ذکر شده بر روی گسل و نواحی اطراف آن است که در بعضی نقاط آنومالیهای با شدت بالاتر مغناطیسی بر روی این گسل و یا در اطراف آن مشاهده می گردد که می تواند از لحاظ پیجویی معدنی و ایجاد زونهای آلتراسیون مهم باشد که در بخشهای بعدی به آن اشاره خواهد شد.

روند CD نیز که عمدتاً دارای آنومالیهای بالای مغناطیسی است بر روی سنگهای ولکانیک زیردریایی اسیدی تا متوسط، پیروکسن آندزیت، ایگنمبریت، لاتیت مگاپورفیری، داسیت و تراکی آندزیت قرار گرفته است. ساختار این آنومالی و بافت آن وجود خطواره های احتمالی و یا زونهای تصادم پوسته اقیانوسی با پوسته قاره ای را نشان می دهد.

در محدوده آتشفشان سبلان (SABALAN VOLCANO) نیز مشاهده می شود که آنومالی مغناطیسی غالب در این محدوده پایین می باشد که بطور عمده روند EF با شدت آنومالی مغناطیس پایین مربوط به واحدهای تراکی آندزیتی و نیز آندزیت بازالتیهای کواترنری باشد. روند EF در جنوب آتشفشان سبلان واقع شده است.

در شمال آتشفشان سبلان نیز آنومالی مغناطیسی بالا مشاهده می شود که ظاهراً مربوط به واحدهای اولیوین لاتیت - بازالت و داسیت، تراکی آندزیت ایگنمبریت با سن ائوسن می باشد که در شمال آتشفشان سبلان رخنمون دارند، آنومالی با شدت بالای مغناطیسی در غرب محدوده زون نیز احتمالاً مربوط به واحدهای دیاباز دگرگون شده، گابرو و آمفیبولیت می باشد.

#### ۴-۲- نقشه برگردان به قطب

تصویر ۴-۲ نقشه برگردان به قطب شدت کل میدان مغناطیسی است. با اعمال این فیلتر اثر دو قطبیهای مغناطیسی و نیز جابجایی آنومالیهای مغناطیسی حذف شده و این آنومالیها بر روی منبع ایجاد کننده شان قرار

مشاور

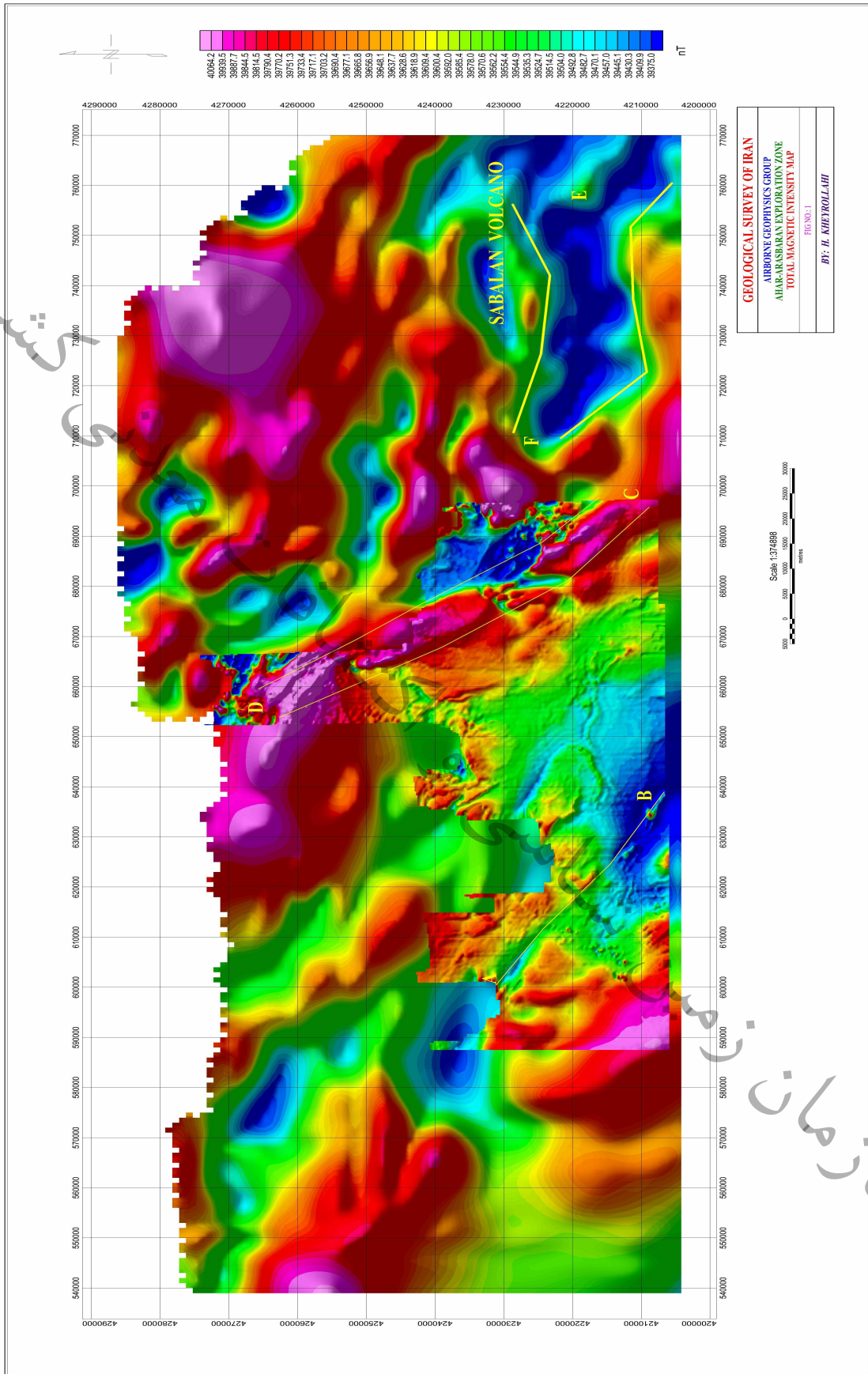

تصویر ۴-۱: نقشه شدت کل میدان مغناطیسی

کشور

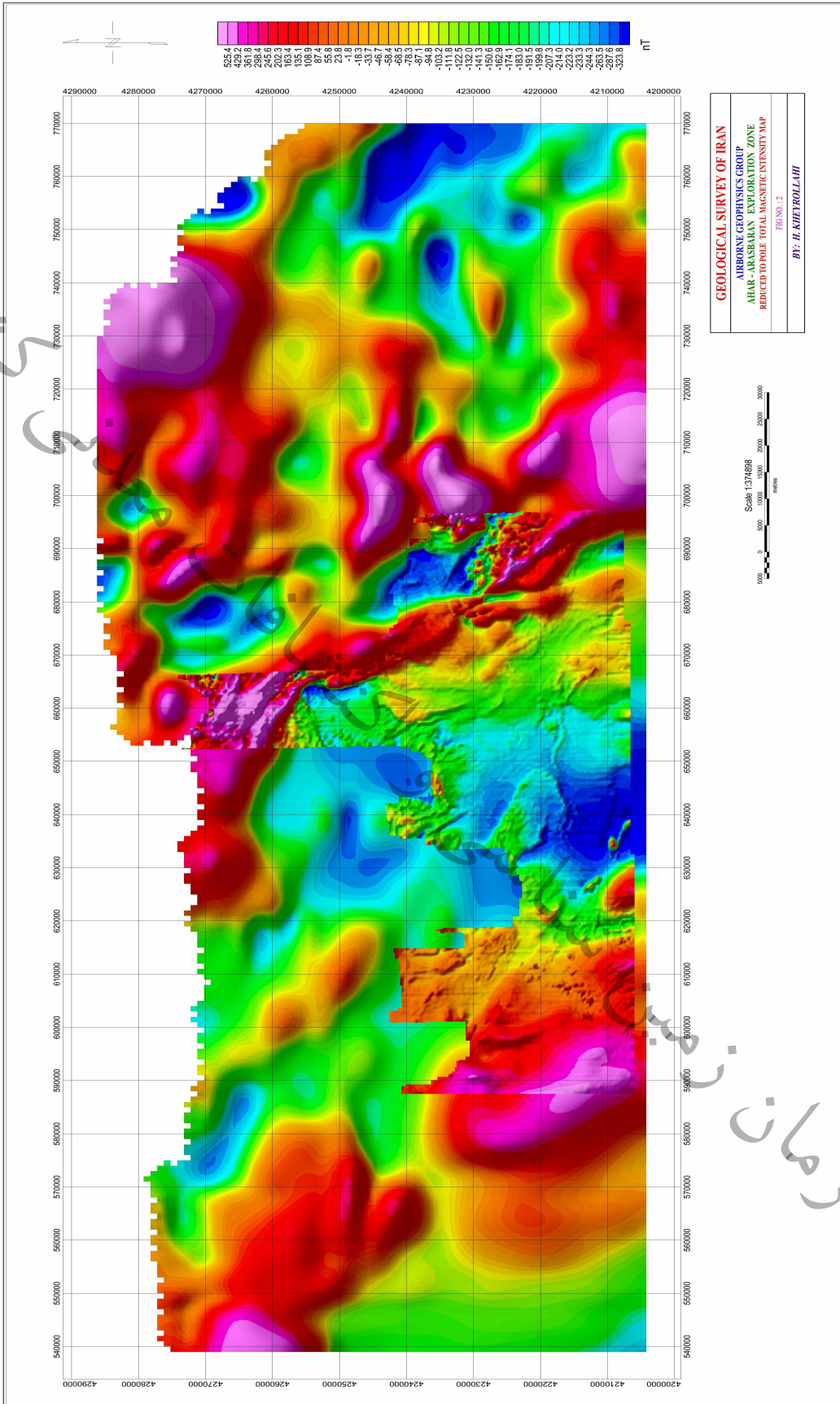

سازمان

تصویر ۴-۲: نقشه برگردان به قطب شدت کل میدان مغناطیسی

می گیرند. برای اعمال این فیلتر نیاز به دانستن زوایای میل و انحراف مغناطیسی می باشد. با توجه به مختصات محدوده زون مورد مطالعه متوسط زوایای میل و انحراف مغناطیسی به ترتیب  $۵۶/۰۴۳۷$  و  $۳/۱۷۱۱$  درجه می باشد. میانگین شدت کل میدان مغناطیسی  $۴۷۸۴۸/۱$  نانوتسلا می باشد. این مقادیر برحسب مدل IGRF سال ۱۹۷۵ محاسبه و اعمال گردیده است.

با اعمال این فیلتر آنومالیها کمی به سمت شمال جابجا شده و نیز شدت میدان در بعضی نواحی تغییر کرده است که این امر طبیعی می باشد ولی در ساختار و بافت آنومالیها تغییری ایجاد نشده است. از این نقشه می توان بعنوان نقشه پایه برای اعمال سایر فیلترها و تعیین منبع آنومالیها و نیز خطواره ها استفاده نمود که در بخشهای بعدی به آن پرداخته می شود.

#### ۴-۳- نقشه سیگنال تحلیلی

این فیلتر که مستقیماً بر روی نقشه شدت کل میدان مغناطیسی اعمال می گردد تغییرات کل میدان مغناطیسی را در سه جهت نشان می دهد. با اعمال این فیلتر و تهیه نقشه مربوط (تصویر ۴-۳) می توان محل مرز منابعی مغناطیسی را تعیین نمود، بگونه ای که نقاط ماکزیمم در این نقشه مرز واحدهای مغناطیسی را نشان می دهد. در مورد توده ها و منابع بزرگ مغناطیسی نقاط ماکزیمم یک شکل خاص را نشان می دهند که واقع بر لبه های این منابع است ولی در مورد منابع خطی و طویل این نقاط ماکزیمم بصورت یک روند خطی و بر روی مرکز این منابع واقع می شوند. در نقشه سیگنال تحلیلی در محدوده داده های  $۷/۵$  کیلومتر بدلیل فاصله خطوط پرواز زیاد نمی توان محل مرز توده ها و سایر ساختارها را مشخص نمود زیرا محدوده ماکزیمم این نقشه وسیع (گاهاً تا چندین کیلومتر) می باشد. ولی در مورد محدوده داده های انرژی اتمی بدلیل ارتفاع و فاصله خطوط پرواز کمتر و نیز جزئیات بیشتر آنومالیها این مرزها مهمترین عوارضی که می توان با نقشه سیگنال تحلیلی مشخص نمود مرز توده های مغناطیسی، مرز بلوکها یا واحدهای مغناطیسی، گسلها و زونهای خردشده که دارای تفاوت در میزان خاصیت مغناطیسی نسبت به واحدهای مجاور خود هستند می باشند. البته عملکرد این فیلتر شبیه به فیلتر مشتق اول قائم است با این تفاوت که در اینجا تغییرات میدان در سه جهت مد نظر است ولی در فیلتر مشتق اول قائم تغییرات تنها در جهت قائم لحاظ می گردد.

با توجه به بافت و میزان تغییرات سیگنال تحلیلی می توان جنس و محدوده تقریبی لیتولوژیهای مختلف را تعیین نمود. براین اساس در محدوده داده های انرژی اتمی نواحی مختلف با لیتولوژی مختلف تعیین گردیده اند. محدوده A که تغییرات سیگنال تحلیلی (تغییرات کل میدان) در آن کم است مربوط به واحدها و حوضه های رسوبی می باشد. محدوده B نیز مربوط به واحدهای ولکانیک می باشد که در آن تغییرات کل میدان و بافت این تغییرات شاخص می باشد. محدوده C

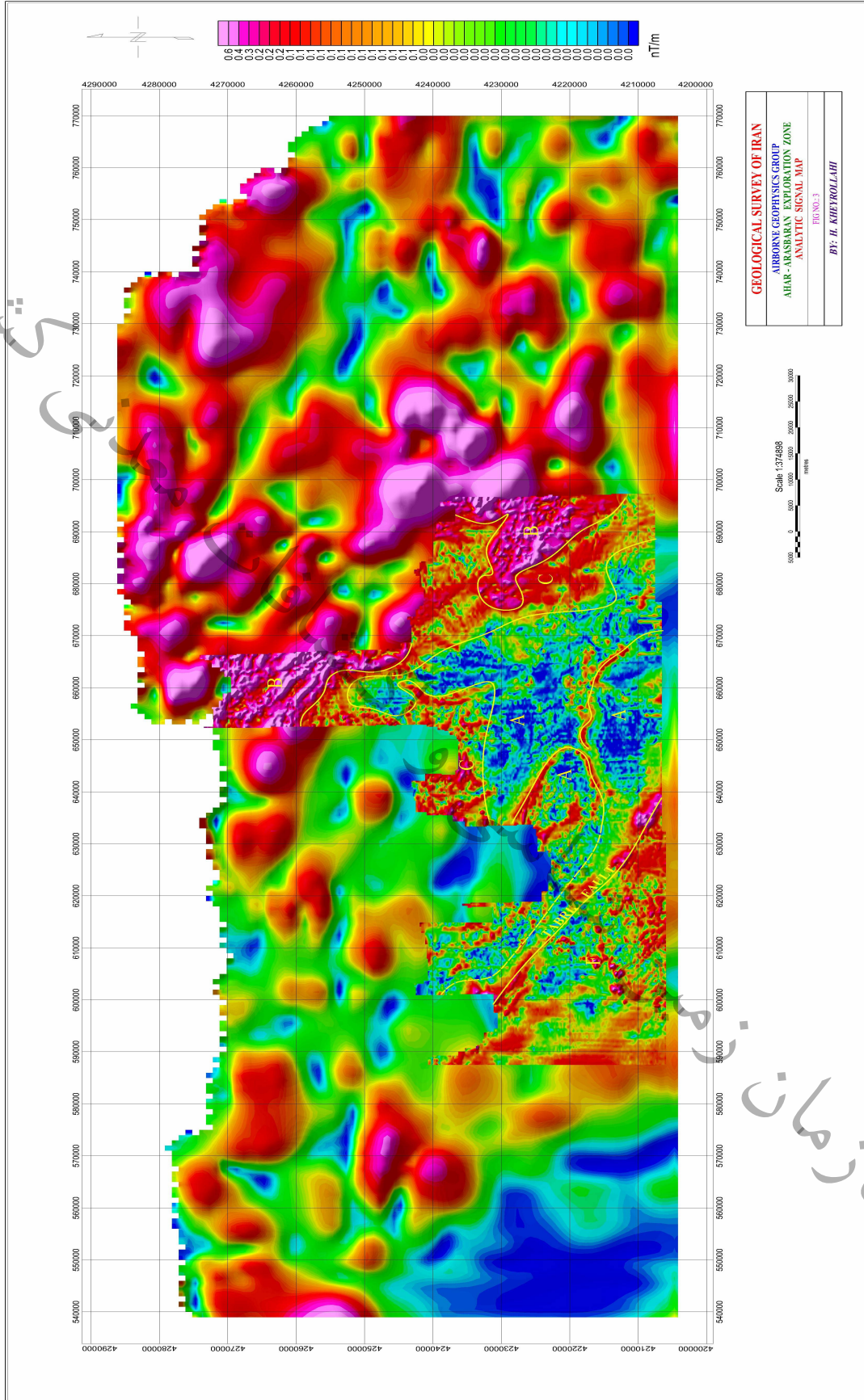

تصویر ۴-۳: نقشه سیگنال تحلیلی

نیز حد واسط این دو سری واحد می باشد که یک منطقه بندی از جنس رسوبی تا ولکانیک را از خود نشان می دهد.

گسل تبریز نیز بطور شاخص در نقشه مشخص شده است که در محدوده زیرین این گسل (F) نسبت به محدوده فوقانی آن (A) دارای تغییرات لیتولوژیکی مختصر می باشد. بر روی محدوده خود گسل نیز در بخش پایینی آن تغییرات کل میدان به طور شاخص مشاهده می گردد که احتمالاً مربوط به نفوذ توده های ولکانیکی در این بخش از گسل می باشد.

در مورد سایر بخشهای زون که داده های ۷/۵ کیلومتر وجود دارد با توجه به الگوی بدست آمده از داده های انرژی اتمی می توان تغییرات بالای کل میدان (سیگنال تحلیلی) را مرتبط با واحدهای ولکانیک و آذرین دانست و تغییرات کم این فیلتر را نشان دهنده حوضه های رسوبی و یا نواحی که پوسته و یا لیتوسفر در آنها نازک شده است دانست.

#### ۴-۴-۴- نقشه خطواره های مغناطیسی:

اصطلاح خطواره یک اصطلاح عام بوده که در تفسیر داده های ژئوفیزیکی بویژه داده های مغناطیسی و EM بکار برده می شود. از لحاظ ژئوفیزیکی خطواره به کلیه عوارضی گفته می شود که دارای امتداد زیاد و پهنا یا عرض کم می باشند. چنین عوارضی در زمین شناسی شامل گسلها، دایکها، کنتاکت لایه ها، محل شکستگیها و زونهای خرد شده، محل افتادگی یا بالا آمدگی توده ها در مجاورت هم که در ساختارهایی نظیر هورست و گراین دیده می شود می باشند. این عوارض بدلیل نفوذپذیری قابل توجه، محلهای مناسبی برای عبور سیالات و نیز نفوذ توده های نفوذی در نواحی سست خود هستند.

در عوارض ذکر شده در بالا بدلیل تغییراتی که در اثر عبور سیالات و یا جایگیری توده های نفوذی در خواص فیزیکی و بویژه خاصیت مغناطیسی و مقاومت الکتریکی سنگها ایجاد می شود لذا می توان آنها را از طریق این تغییرات در خواص فیزیکی شناسایی نمود. مهمترین عوارضی که بصورت خطی (خطواره) تشکیل می شوند و می توانند محلهای مناسبی برای کانی سازی باشند شامل موارد زیر هستند:

گسلهای کانی سازی شده و دارای کانی مگنتیت.

گسلهایی که در اثر محلولهای هیدروترمال از مگنتیت تهی شدگی پیدا کرده اند.

مرز بلوکهای مغناطیسی که نسبت به یکدیگر جابجایی قائم یا افقی پیدا کرده اند.

زونها و شکستگیهایی که در پوسته زمین تشکیل می شوند.

همچنین تقاطع این خطواره ها محیط مضاعفی را جهت تشکیل کانی سازی مهیا می کنند. بنابراین تشخیص این نواحی برای پیجویی مواد معدنی مفید است.



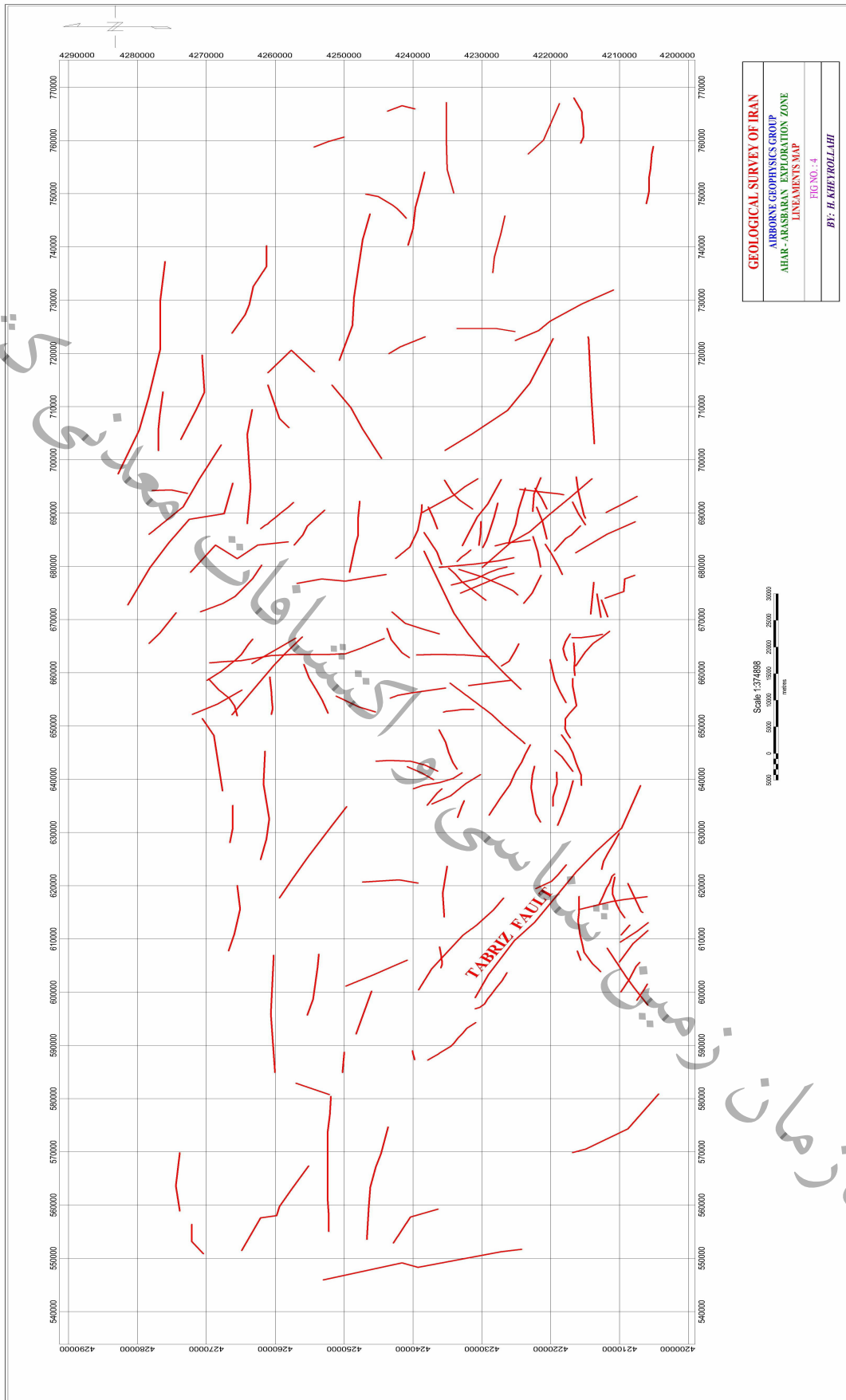

تصویر ۴-۴ : نقشه خطواره‌های مغناطیسی

برای تشخیص این نواحی می توان از داده های مغناطیسی بهره برده و با اعمال فیلتر مشتق اول قائم و بررسی تغییرات ناگهانی میدان مغناطیسی که معمولاً بر روی عوارض ذکر شده تشکیل می گردند می توان این خطواره ها و محل آنها را شناسایی نمود. البته الزاماً این خطواره ها دارای کانی سازی نیستند ولی در هر صورت بدلیل اینکه می توانند روندهای کانی سازی را بوجود آورده و مشخص نمایند از آنها برای مدلسازی پیجویی مواد معدنی استفاده می شود. تصویر ۴-۴ نقشه خطواره های موجود در زون اهر - ارسباران را با توجه به پوشش داده ها و بویژه داده های انرژی اتمی نشان می دهد. گسل تبریز نیز که روند جنوب شرقی - شمال غربی دارد در این نقشه مشخص شده است. همانطوریکه در این نقشه دیده می شود اکثر خطواره ها دارای روند شرقی - غربی و جنوب شرقی - شمال غربی هستند. که این خود دلیل بر روند تکتونیکی حاکم بر این زون می باشد. البته روندهای شمالی - جنوبی و شمال شرقی - جنوب غربی نیز بوسیله بعضی از خطواره ها دیده می شود ولی بنظر می رسد که این خطواره ها از لحاظ تکتونیکی ثانویه و یا فرعی باشند.

#### ۴-۵- نقشه ادامه فراسو (۶۰۰ متر):

در نقشه ادامه فراسو که با اعمال این فیلتر بر نقشه برگردان به قطب بدست می آید آنومالیهای با فرکانس کم نسبت به آنومالیهای با فرکانس بالا تقویت می شوند. در واقع آنومالیهای مربوط به توده ها و منابع عمیق تر خود را بهتر نمایان می سازند. با اعمال این فیلتر فرض براین می شود که فاصله ارتفاع پرواز از زمین افزایش یافته و در نتیجه فرکانسهای بلند آنومالیها حذف می گردند.

تصویر ۴-۵ نقشه ادامه فراسو زون اهر- ارسباران می باشد که ۶۰۰ متر به سمت بالا ادامه یافته است. همانطوریکه در این نقشه دیده می شود آنومالیهای با شدت کم مغناطیسی بیشتر در جنوب آتشفشان سهند و نیز در اطراف گسل تبریز واقع شده اند و سایر نواحی آنومالی با شدت بالا نشان می دهند. در این نقشه فیلتر ادامه فراسو تنها به داده های ۷/۵ کیلومتر اعمال شده تا از اعماق بیشتر اطلاعاتی بدست آید. محل آنومالیهای با شدت کم مغناطیسی که تا عمق ادامه دارند می توانند محللهای مناسبی برای نفوذ توده ها و تشکیل کانسارها باشد.

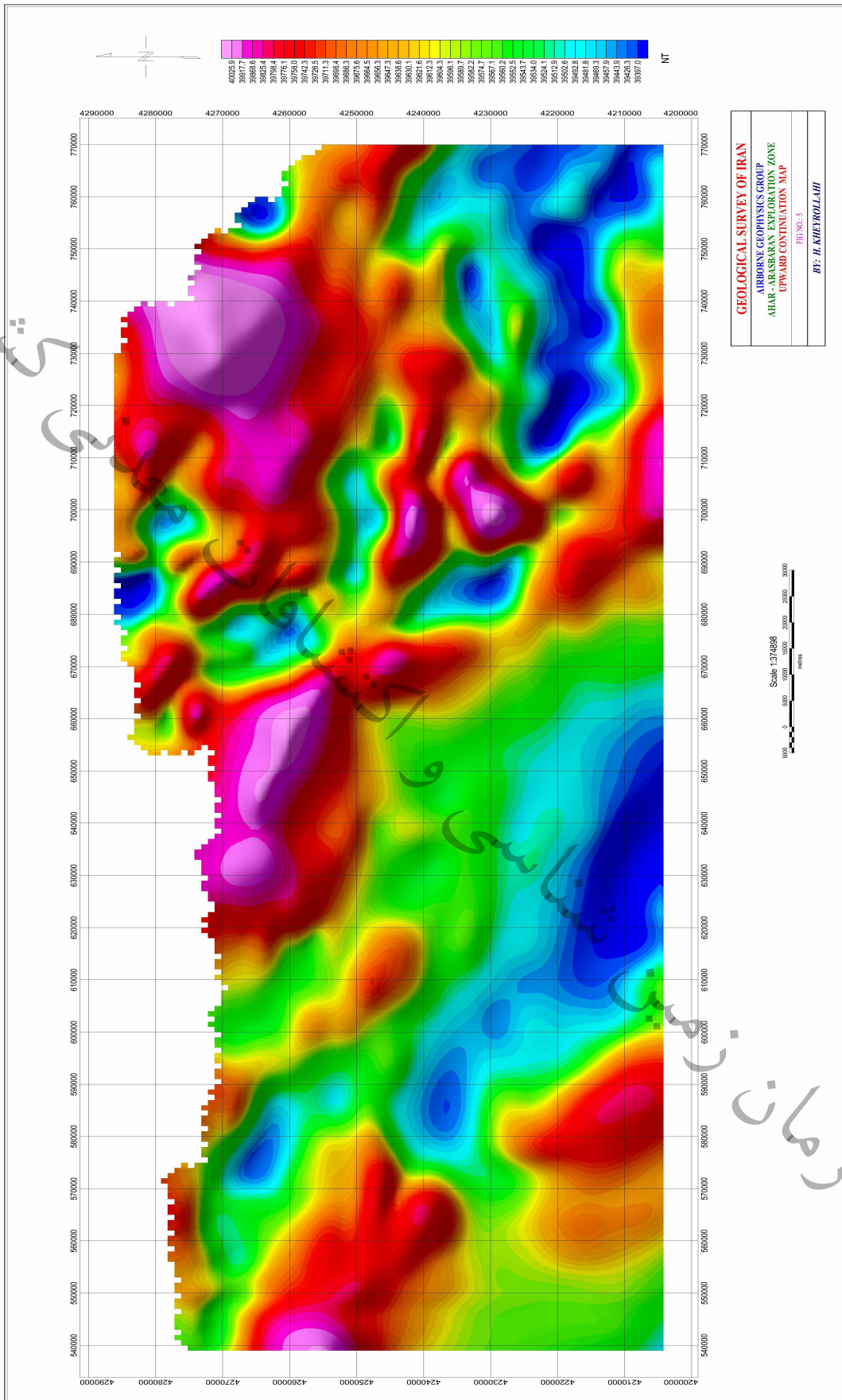

تصویر ۴-۵: نقشه ادامه فراسو (۶۰۰ متر) داده‌های ۷/۵ کیلومتر مغناطیسی

#### ۴-۴-۶- نقشه های رادیومتری:

تصویرهای ۴-۶، ۴-۷ و ۴-۸ به ترتیب نقشه های توزیع عناصر پتاسیم، توریم و اورانیوم را نشان می دهد. این نقشه ها مربوط به محدوده داده های انرژی اتمی می باشد که شامل برگه های اهر، خواجه و تبریز می باشد. تغییرات این سه عنصر در سنگها و رسوبات مختلف باعث تغییرات پراکندگی این سه عنصر در نقشه های رادیومتری می گردد. همچنین نواحی آلتراسیونی نیز بعضاً در داده های رادیومتری خود را با علائم خاص خود نشان می دهند.

مهمترین کاربرد نقشه های رادیومتری در تعیین نواحی آلتراسیون و زونهای هوازده است. یکی از مهمترین نوع آلتراسیون که با داده های رادیومتری قابل تشخیص است آلتراسیون پتاسیک است. در فرآیند آلتراسیون پتاسیک، با غنی شدن این زون آلتراسیون از عنصر پتاسیم بدلیل عدم همراهی عنصر توریم با پتاسیم، این زون نسبت به توریم تهی شدگی پیدا می کند. بنابراین برای تشخیص این زون آلتراسیون کافی است نواحی را که دارای آنومالی بالای پتاسیم و نسبت  $Th/k$  کم هستند در نظر بگیریم. طبق تجربیات بدست آمده نسبت  $Th/k$  در سنگها بطور معمول حدود ۵ می باشد که مقادیر کمتر از آن می تواند ما را به سمت زون آلتراسیون پتاسیک راهنمایی کند (بویژه مقادیر کمتر از ۲/۵). در اینجا برای تعیین زون آلتراسیون پتاسیک آنومالی بالای پتاسیم همراه با آنومالی  $Th/k$  کمتر از ۳/۱ در نظر گرفته شده است که نواحی بدست آمده در تصویر ۴-۹ (نقشه نواحی محتمل آلتراسیون پتاسیک) نشان داده شده است. لازم به ذکر است که مقادیر ذکر شده در صورتی معتبر است که پتاسیم بر حسب درصد و مقادیر توریم بر حسب PPM (بخش بر میلیون) باشند.

#### ۴-۴-۷- نقشه توده های نفوذی کم عمق

در این نقشه (تصویر ۴-۱۰) محل های توده های نفوذی ولکانیکهایی که در عمق کم قرار گرفته اند مشخص شده اند. تخمین عمق و محل این توده ها براساس روش (Werner Deconvolution) انجام شده است. اطلاعات دقیق تر و مشخصات این توده ها در نقشه های مغناطیسی در مقیاس ۱:۲۵۰/۰۰۰ برگه های اهر و تبریز که از داده های ۷/۵ کیلومتر چاپ شده است آورده شده است که در اینجا تنها محل این توده های کم عمق در این نقشه برای تلفیق و مدلسازی اکتشافی آورده شده است. البته براساس اطلاعات موجود این نواحی ممکن است مربوط به سنگ بستر نیز شوند که تعیین این امر از طریق داده های جزئی تر (مانند داده های انرژی اتمی) امکان پذیر است ولی بدلیل فقدان داده های انرژی اتمی در بخشهایی از این زون اکتشافی تعیین چنین امری فعلاً امکان پذیر نمی باشد و تنها محل های این توده های کم عمق در نقشه تصویر ۴-۱۰ مشخص گردیده اند.

کشور

معدنی

انفیات

سازمان

سازمان

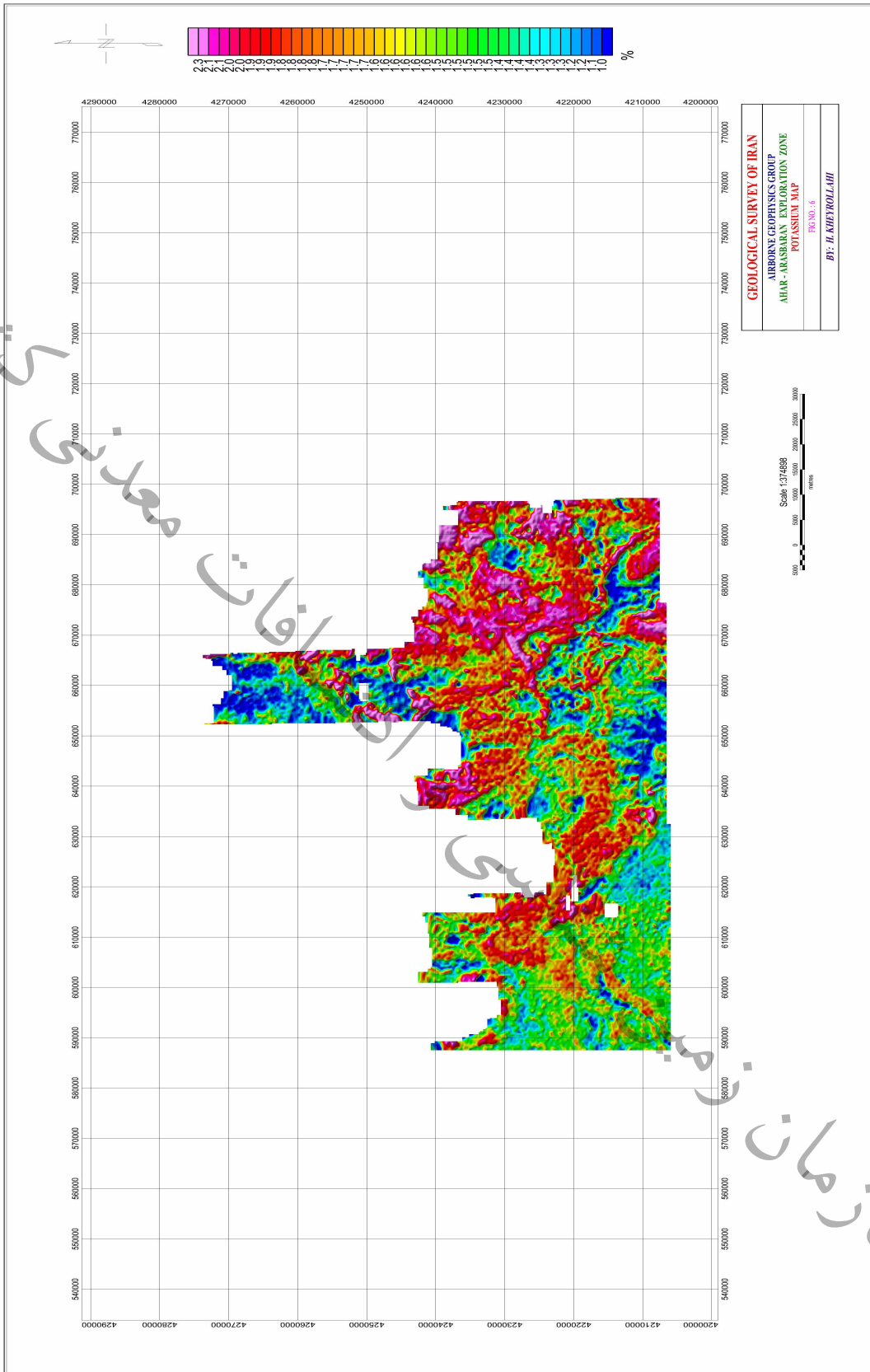

تصویر ۴-۶: نقشه توزیع پتاسیم

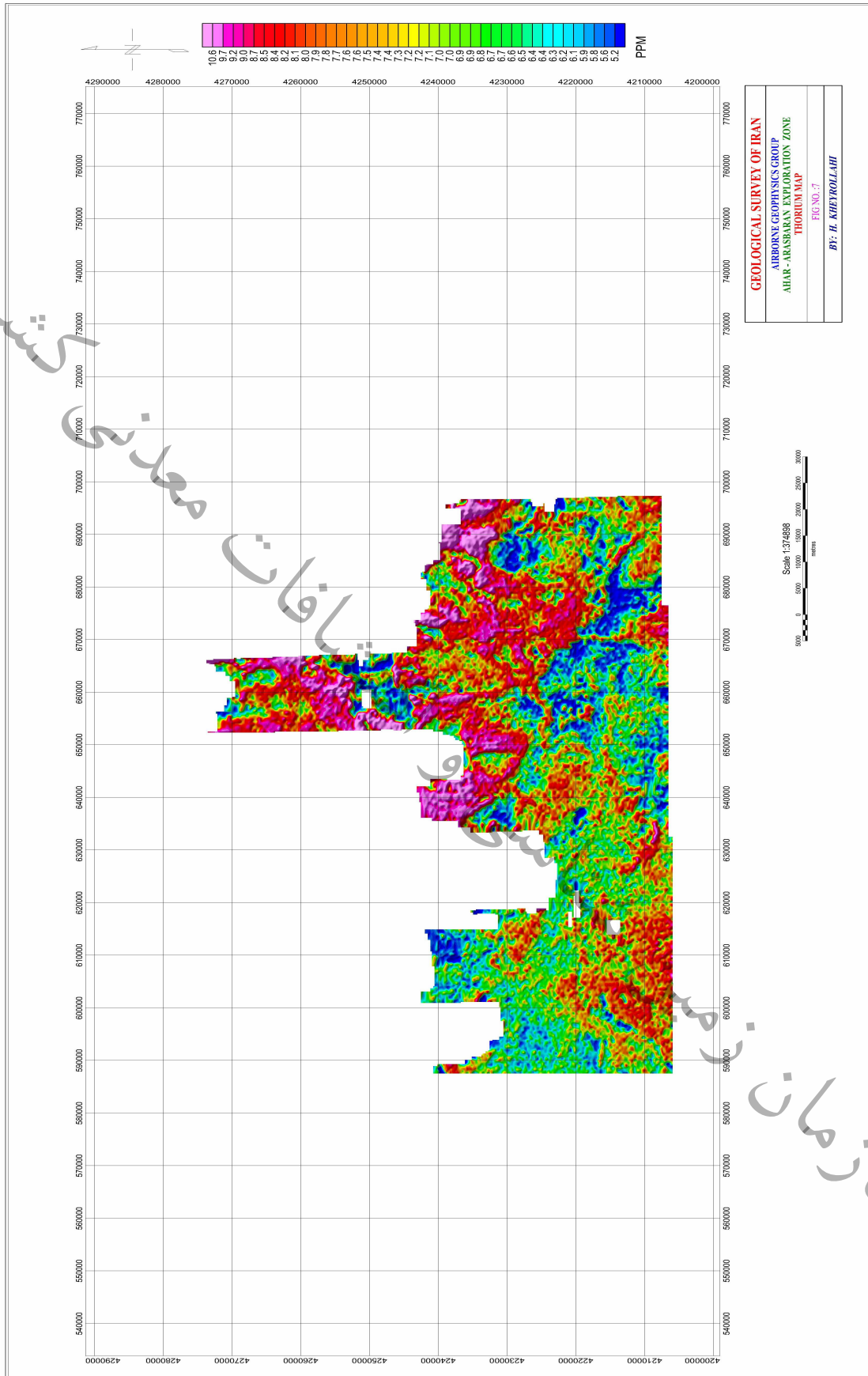

تصویر ۴-۷: نقشه توزیع توریم

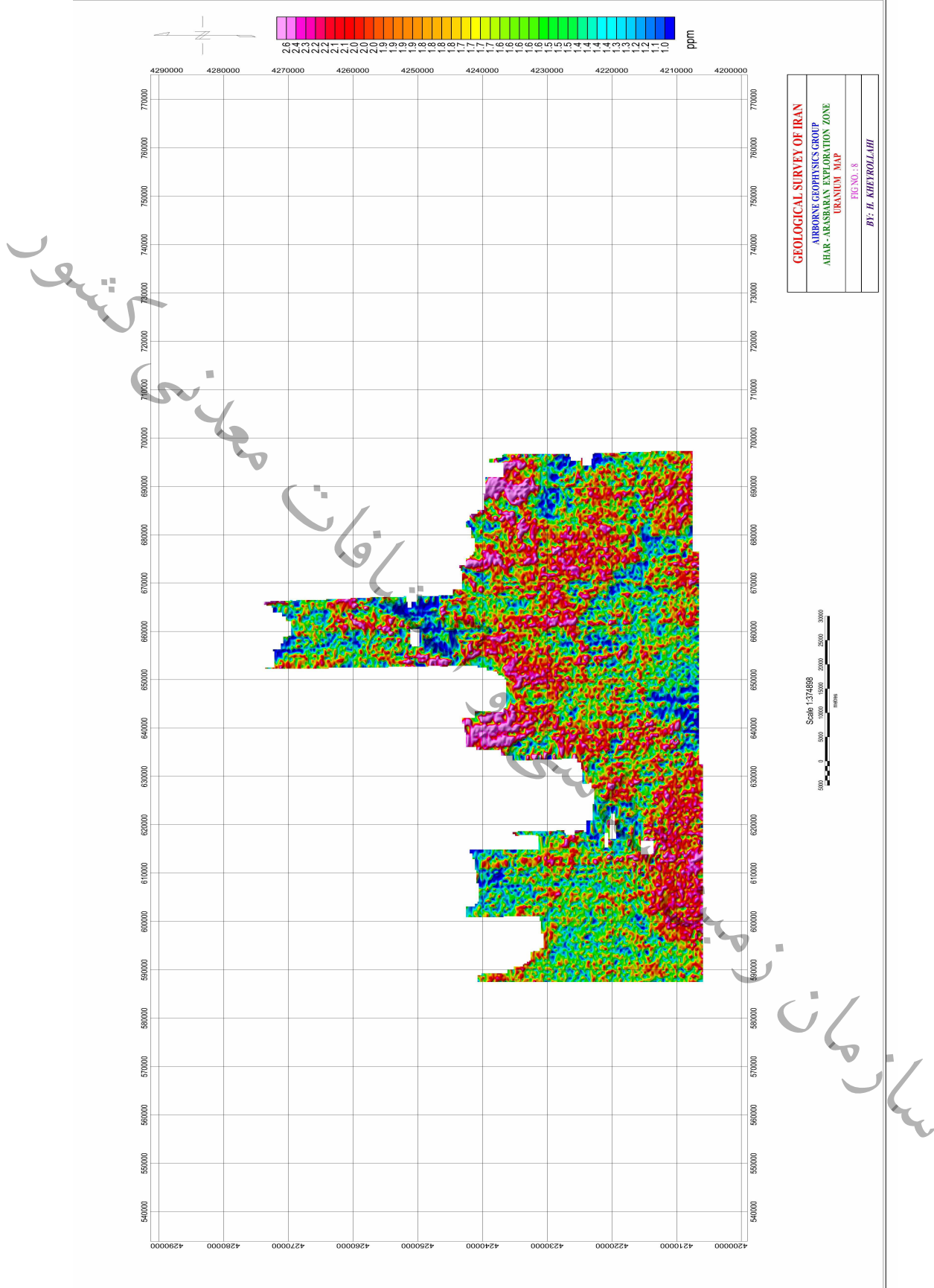

تصویر ۴-۸ : نقشه توزیع اورانیوم

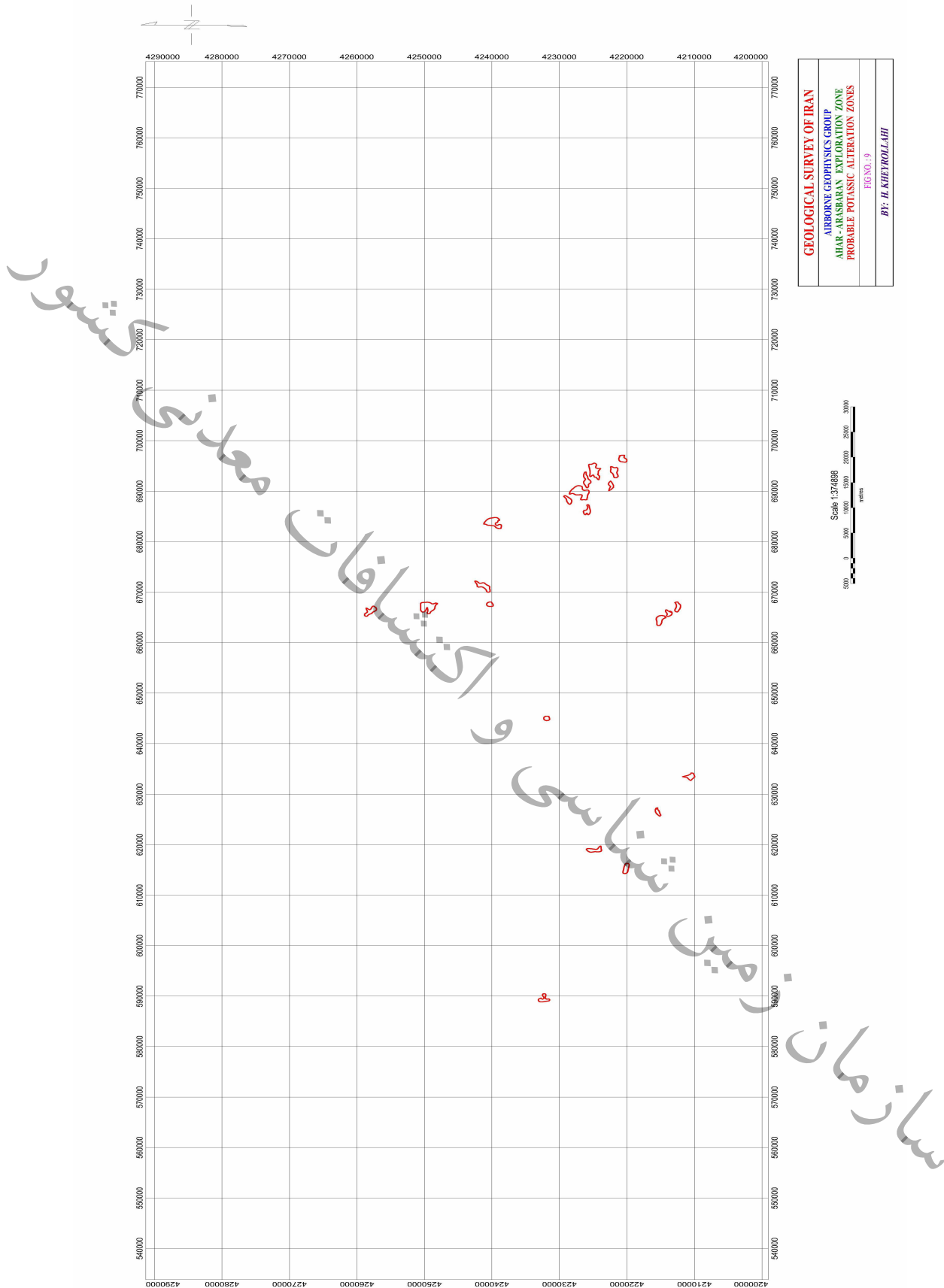

تصویر ۴-۹: نواحی محتمل آلتراسیون پتاسیک



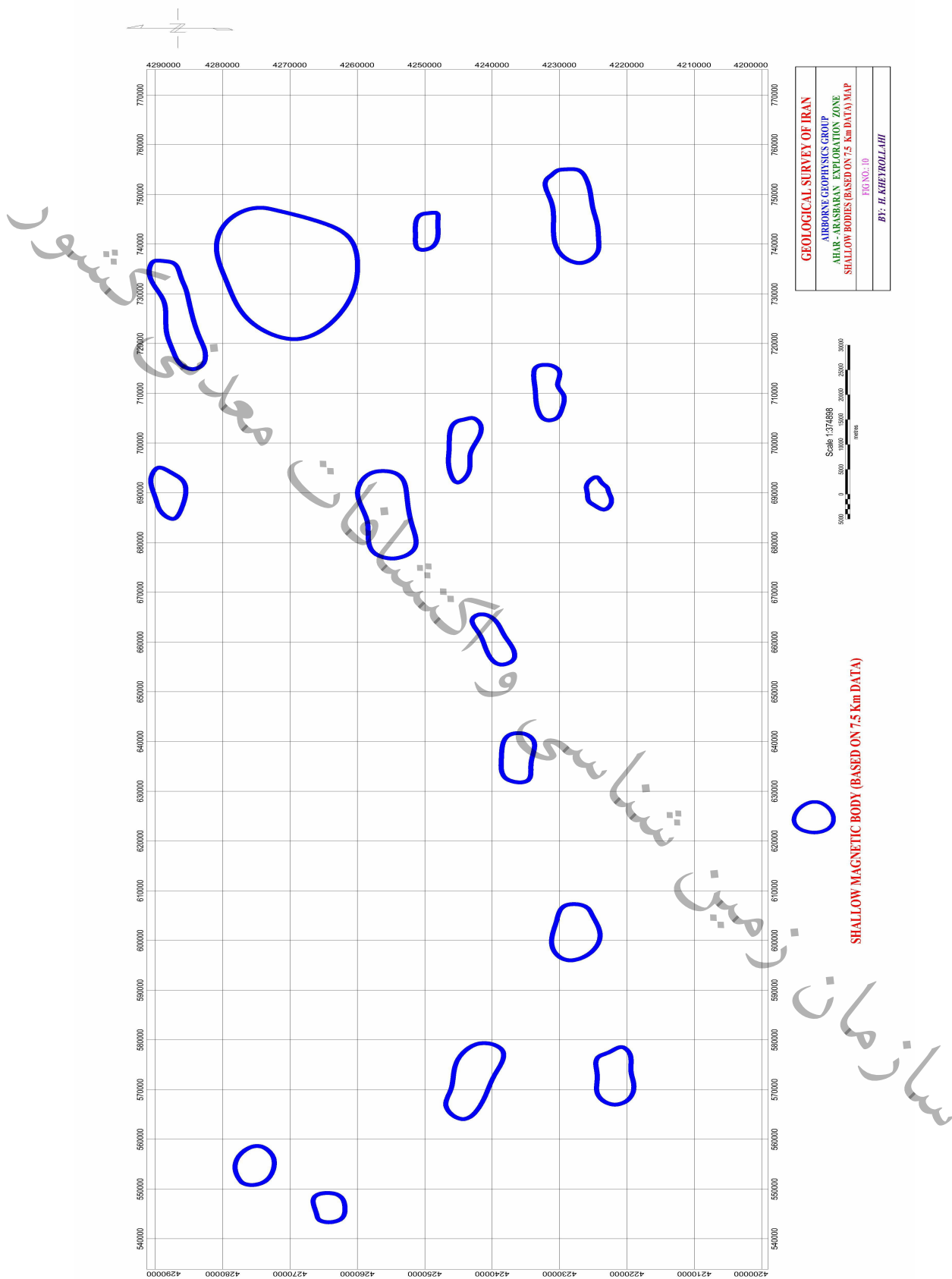

تصویر ۴-۱۰: محدوده توده‌های نفوذی کم عمق (بر اساس داده‌های ۷/۵ کیلومتر)

#### ۴-۵- پردازش و آماده سازی داده های دورسنجی



#### ۴-۵-۱- مقدمه

استفاده از تصاویر ماهواره ای مزیت های فراوانی دارد که از جمله می توان به تصویربرداری در نواحی مختلف طیف الکترومغناطیسی از مرئی تا مادون قرمز، داشتن دید وسیع جهت مطالعه پدیده های بزرگ مقیاس ، تکرار زمانی و قدرت تفکیک زمینی متنوع و متناسب با اهداف مطالعاتی مورد نظر و تصویربرداری از نواحی صعب العبور اشاره نمود. بنابراین به دلیل دید وسیع ، یکنواخت و امکان پردازش بر روی آنها در تعیین شکستگی ها و دگرسانی ها می توانند مفید باشند.

#### ۴-۵-۲- تصاویر مورد استفاده

در این بررسی از تصاویر ماهواره ETM+ لندست ۷ مربوط به سالهای ۲۰۰۱-۱۹۹۹ میلادی استفاده گردید

که محدوده الکترومغناطیسی تحت پوشش توسط این سنجنده عبارتند از:

باندهای مرئی و مادون قرمز نزدیک (VNIR) در ۶ باند با قدرت تفکیک زمینی ۳۰ متر

باندهای مادون قرمز میانی حرارتی (TNIR) در ۲ باند با قدرت تفکیک زمینی ۶۰ متر

باند پانکروماتیک در محدوده مرئی با قدرت تفکیک زمینی ۱۵ متر

زون مربوطه شامل دو بلوک اطلاعاتی اهر و تبریز است. هر بلوک دو صحنه اطلاعاتی را در برمی

گیرد بنابراین محدوده زون شامل چهار صحنه با ردیف و گذرهای ۱۶۷/۳۳، ۱۶۸/۳۳، ۱۶۷/۳۴ و ۱۶۸/۳۴

اطلاعاتی می گردد که دو صحنه اول پوشش کاملی از منطقه را دارا می باشد و دو صحنه اطلاعاتی دیگر

بخشی از زون رادبرمی گیرد. تصویر ۴-۱۱ موقعیت بلوک های اهر و تبریز را نشان می دهد.

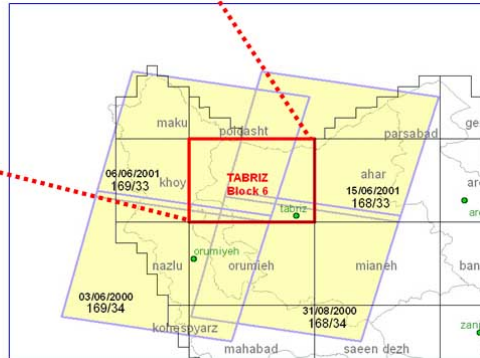
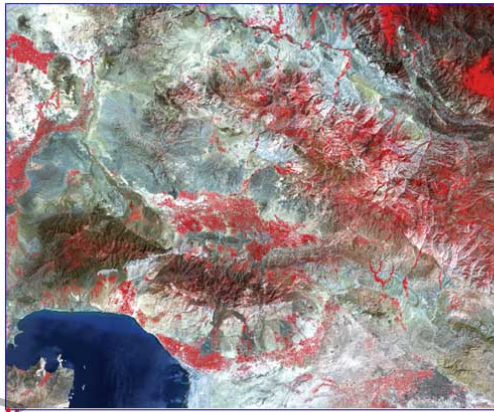

تصویر ۴-۱۱: موقعیت بلوک های تبریز و اهر

#### ۴-۵-۳- داده های ساختاری (گسل ها و ساختارهای حلقوی)

با توجه به اهمیت عوارض ساختاری در ارتباط با کانی-زایی، برای تهیه یک نقشه ساختاری حتی المقدور کامل، از چندین منبع اطلاعاتی استفاده شده است که به ترتیب عبارتند از:

الف) گسل های استخراج شده از نقشه های زمین شناسی با مقیاس ۱:۱۰۰۰۰۰ (نقشه ۵۹)

ب) گسل های عمقی و ساختارهای حلقوی حاصل از استنتاج اطلاعات ژئوفیزیک هوایی ۷/۵ کیلومتری

ج) گسل ها و کلیه عوارض خطی و ساختارهای حلقوی حاصل از تفسیر تصاویر ماهواره ای ETM+

از آنجائیکه برخی گسلهای ناحیه در نقشه های زمین شناسی نشان داده نشده اند و برخی گسلهانی نیز پوشیده می باشند، لذا جهت تکمیل گسل ها یی که در روی نقشه های زمین شناسی ثبت نشده اند، اقدام به استفاده از گسل های حاصل از تفسیر تصاویر ماهواره ای لندست و اطلاعات ژئوفیزیک هوایی شده است در مرحله تصحیح گسل ها، ابتدا گسل ها و کلیه عوارض خطی ناحیه که از روی تصاویر ماهواره ای توسط گروه سنجش از دور استخراج شده بود برای تصحیح و تکمیل به گسل های نقشه های زمین شناسی و ژئوفیزیکی اضافه

گردید، سپس با حذف گسل های تکراری و عوارض خطی که نقشی در کانی سازی در مقیاس مورد مطالعه نداشته اند، نقشه نهایی گسله ها تهیه گردید (نقشه ۶۰).

قابل ذکر است که از Lineament های دورسنجی و گسله های ژئوفیزیکی تنها به عنوان کمک و راهنما جهت استخراج گسله های صحیح و مهم از دیگر اطلاعات استفاده شده است. ساختارهای حلقوی حاصل از اطلاعات ماهواره ای نیز به عنوان لایه اطلاعاتی جداگانه ای مورد استفاده قرار گرفتند.

#### ۴-۶- نقشه های توپوگرافی

در طی انجام مراحل جمع آوری و آماده سازی لایه های اطلاعاتی زون اکتشافی ارسباران - سبلان، نقشه های رقومی شده توپوگرافی ۱:۲۵۰۰۰ مربوط به زون موجود بوده و در نتیجه این نقشه ها در مراحل مطالعاتی مورد استفاده قرار گرفتند.

#### ۴-۷- پردازش نهایی داده های زمین شناسی

همانطور که قبلاً توضیح داده شد، جهت مراحل مطالعات مقدماتی زون ارسباران - سبلان، از نقشه های ۱:۱۰۰،۰۰۰ زون استفاده شد. این نقشه ها با انجام تصحیحاتی جهت استفاده در تهیه نقشه آنروپی زمین شناسی، نقشه و نیز نقشه واحدهای مهم زمین شناسی جهت کانی زایی مس و طلا استفاده گردید. واحدهای مهم زمین شناسی در اینجا شامل مونزونیت، گرانودیوریت، دیوریت، سینیت، گرانیت و گابرو می باشد که با ارزش دادن به واحدهای مختلف (با توجه به مدل اکتشافی و روش تلفیق نهایی) استفاده می شود.

#### ۴-۸ آماده سازی تصاویر

مراحل آماده سازی تصاویر طبق فلوجارت زیر تعریف می شود که به هر مرحله بطور خلاصه پرداخته می شود.

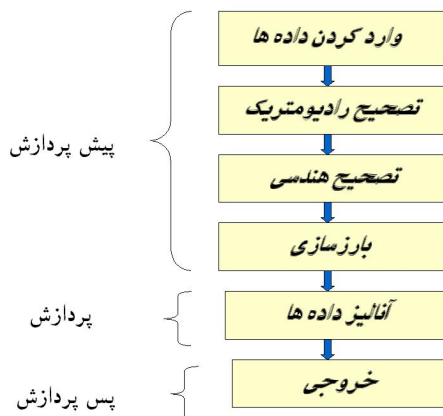

#### ۴-۸-۱- تصحیح رادیومتریک

تصحیح رادیومتریک شامل تصحیح خطای سنجنده و اتمسفریک است. به دلیل یکسان بودن رفتار آشکار سازهای سنجنده در تبدیل داده های رادیانس به مقادیر DN از یک سو و در دسترس نبودن فایل کالیبراسیون مربوط به سنجنده ETM<sup>+</sup> از سوی دیگر، از تصحیح خطای سنجنده صرف نظر کردیم. در تصحیح اتمسفریک هدف تبدیل داده های رادیانس به بازتابش یا میزان انرژی منعکس شده از هدف قبل از عبور از اتمسفر می باشد. تصمیم گیری در مورد انجام این مرحله به روش پردازش داده ها یا نوع داده-ها بستگی دارد.

#### ۴-۸-۲- تصحیح هندسی

تصحیحات هندسی به دو صورت دو بعدی و سه بعدی انجام می شود. اطلاعات برداری استفاده شده در این مطالعه نقشه های توپوگرافی ۱/۲۵۰۰۰ است. امکان تهیه مدل رقومی بر اساس این اطلاعات پوششی با قدرت تفکیک زمینی ۱۰ متر وجود دارد. اطلاعات ارتفاعی بکارگرفته شده شامل منحنی های میزان، نقاط ارتفاعی، شبکه آبریز، خطوط شکستگی، خط الرأس ها و خط القعر ها می باشد. تصویر ۴-۱۲ مدل های ارتفاعی (DEM) بلوک اهر و تبریز را نمایش می دهد.

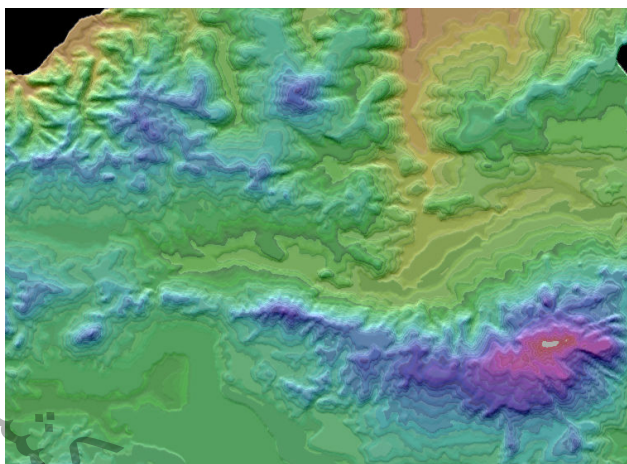

تصویر ۴-۱۲ الف مدل ارتفاعی اهر

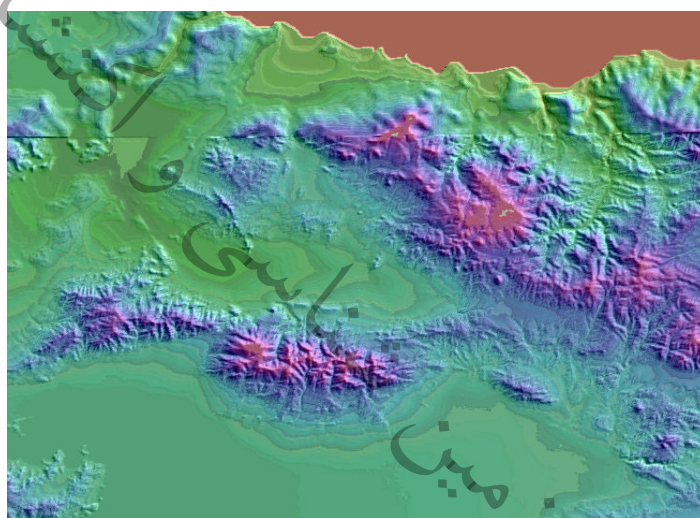

تصویر ۴-۱۲ ب مدل ارتفاعی تبریز

تصویر ۴-۱۲ مدل ارتفاعی (DEM) بلوک های اهر و تبریز

جهت تصحیحات از پارامترهای مداری و ۳۰ نقطه کنترل زمینی بصورت سه بعدی (استخراج X و Y از نقشه های توپوگرافی و Z از مدل ارتفاعی) استفاده گردید. دقت تصحیحات زیر پیکسل (کمتر از ۱۵ متر) می- باشد. بعد از تصحیحات تصاویر، موزائیک و یکپارچه شدند. تصویر ۴-۱۳ نحوه موزائیک صحنه های مطالعاتی را در هر بلوک به نمایش می گذارد.

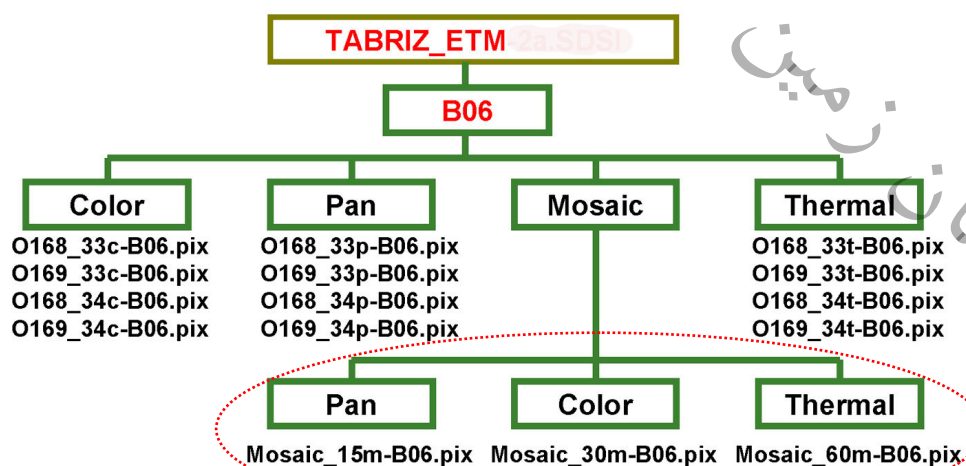
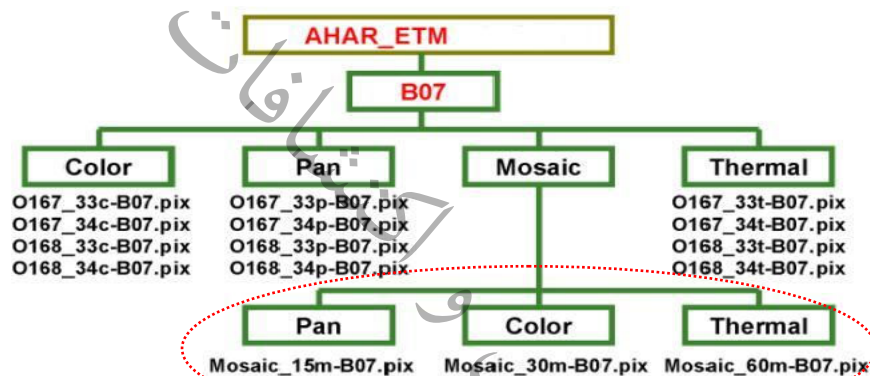

تصویر ۴-۱۳ : نحوه موزائیک صحنه های مطالعاتی



#### ۴-۸-۳- بارزسازی

بارزسازی تصاویر شامل رادیومتریک ، طیفی و مکانی است. در بارزسازی رادیومتریک دامنه هیستوگرام تصاویر بانواع روش های خطی و غیرخطی بسط داده میشود. جهت بارزسازی طیفی از سیستم رنگی قرمز سبز آبی R G B استفاده می گردد و در بارزسازی مکانی ، تصاویر با قدرت تفکیک مکانی مختلف در هم ادغام شده و ترکیب میشوند. در تصویر ۴-۱۴ می توان تصویر ماهواره ای گستره مورد مطالعه را بعد از پیش پردازش بصورت یکپارچه ملاحظه نمود.

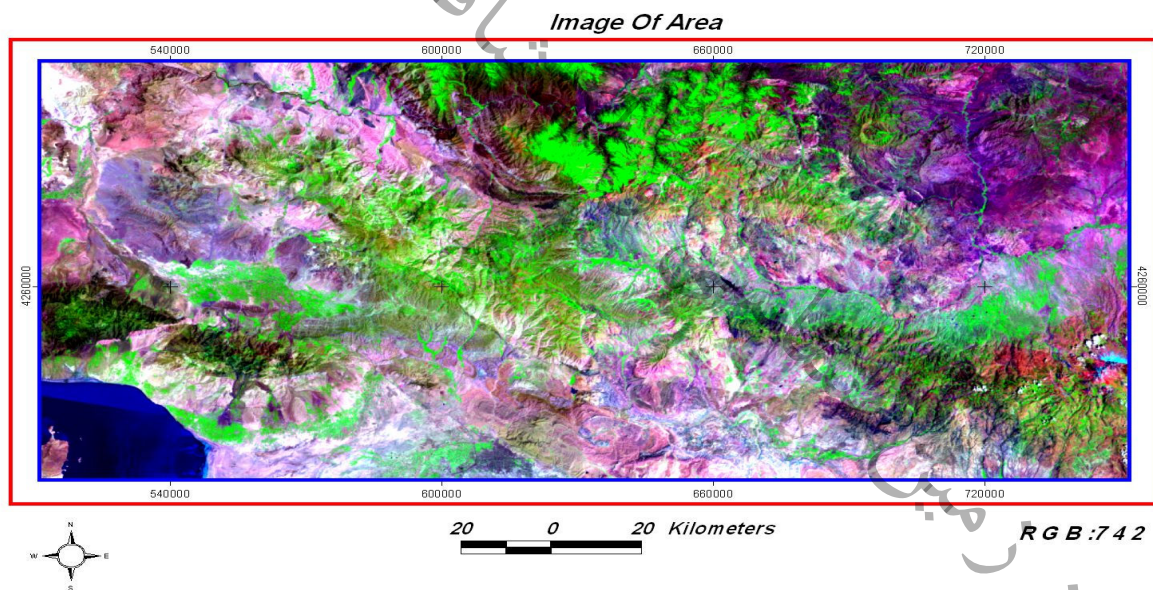

تصویر ۴-۱۴ : تصویر ماهواره ای گستره مورد مطالعه بعد از پیش پردازش

#### ۴-۸-۴- آنالیز داده ها

هدف از آنالیز داده ها دستیابی به الگوی مؤثری جهت شناسایی ویژگی های تصویر می باشد که به دو صورت پردازش بصری و رقومی امکان پذیر است . در پردازش بصری کاربر از دانش خود استفاده می کند در حالی که در پردازش رقومی الگوی موردنظر کاربر توسط نرم افزار در طول مراحل انجام کار اعمال می شود. روش های پردازش رقومی عبارتند از: طبقه بندی تصاویر ، تحلیل مؤلفه های اصلی ، نسبت گیری بین باندها و فیلتر نمودن تصاویر. در واقع پردازش رقومی تفسیر بصری را بهبود می بخشد. اطلاعات استخراج شده از تصاویر در این بررسی لایه ساختاری و دگرسانی ها می باشد که در ذیل به آنها اشاره می شود.

#### ۴-۸-۵- لایه ساختاری

لایه ساختاری شامل خطواره ها و ساختار های حلقوی می باشد که ابتدا به نحوه استخراج خطواره ها پرداخته می شود. عوارض خطی از جمله عوارض با فرکانس بالا هستند که می توان جهت بارزسازی آنها از فیلتر های بالاگذر استفاده نمود. شناسایی خطواره ها بر روی تصاویر با ترکیب باندی  $R\ G\ B : ۷\ ۴\ ۲$  و آشکارسازی معادل سازی صورت گرفت و به منظور تفسیر بصری با درصد صحت بیشتر فیلتر بالا گذر  $EdgeSharpening$  اعمال شد. علاوه بر خطواره های بدست آمده از تصاویر، گسله های نقشه های زمین شناسی  $۱ : ۲۵۰۰۰۰$  و خطواره های ژئوفیزیک هوایی مورد بررسی قرار گرفتند و پس از مقایسه بین این سه لایه ، لایه نهائی ساختاری با نظر کارشناسانه بدست آمد. از آنجائی که ساختارهای کوچک و محلی کمتر در متالوژنی نقش دارند روندهای اصلی و یکپارچه جدا شدند. همانطور که ملاحظه می شود روند غالب شمال باختر - جنوب خاور است و تعدادی گسستگی شمال خاوری نیز وجود دارد (تصویر ۴-۱۵).

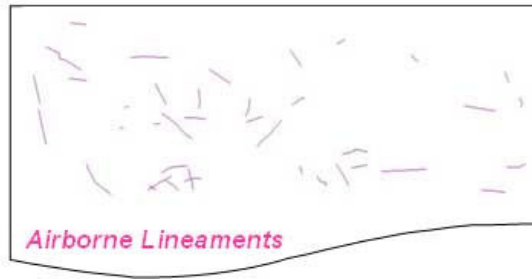
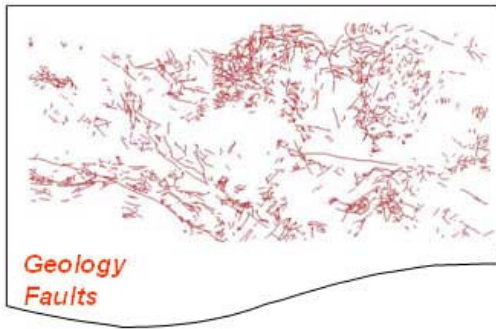

کشور

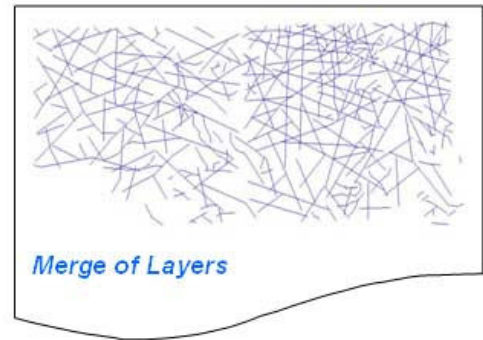
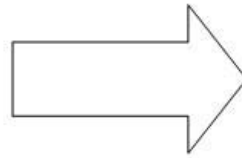
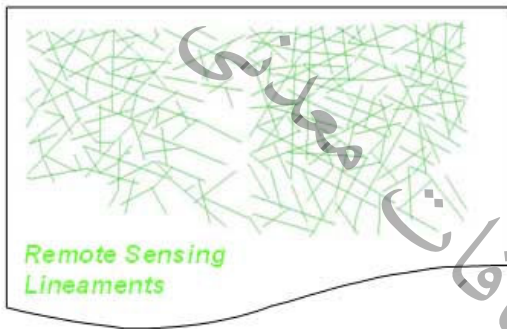

تصویر ۴-۱۵: لایه نهایی خطوارهها

پس از استخراج خطواره ها ، ساختارهای حلقوی نیز جدا شدند. این ساختارها بیانگر احتمال وجود نفوذی ها در زیر سطح زمین می توانند باشند. بنابراین شواهدی دال بر آثار کانه زائی در منطقه هستند. در تصویر ۴-۱۶ لایه ساختاری نهائی نشان داده شده است.

## Structure

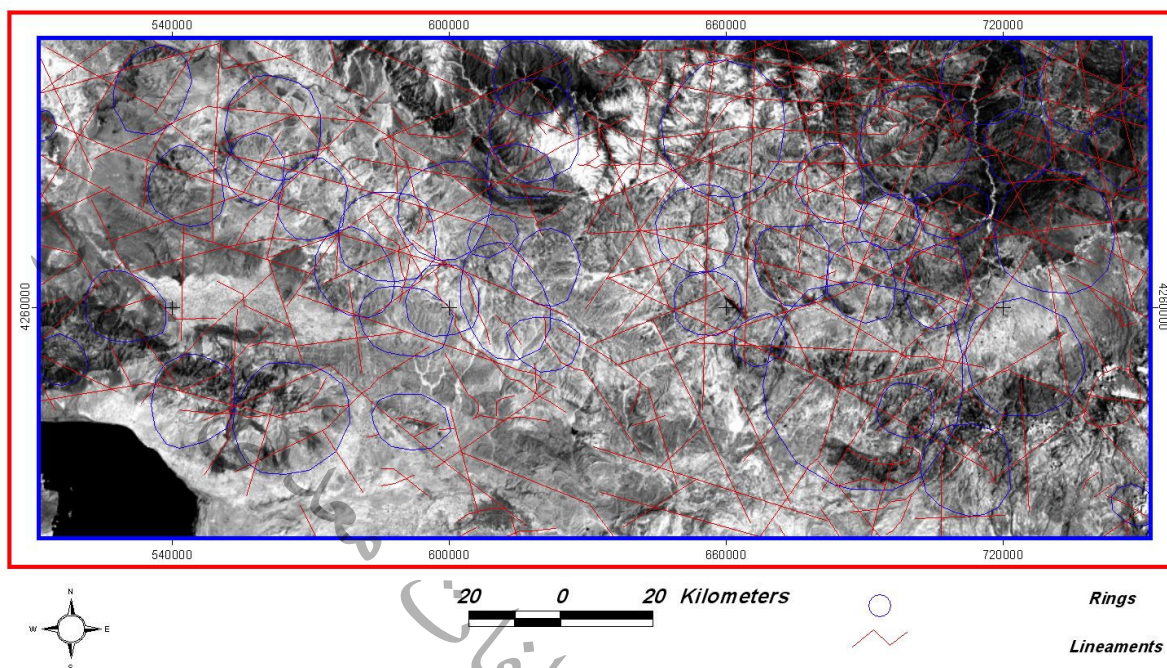

تصویر ۴-۱۶: لایه ساختاری

### ۴-۸-۶- لایه دگرسانی

در این مطالعه دگرسانی های اکسید آهن و رسی جدا گردید. قبل از انجام آنالیز، بدلیل وجود پوشش گیاهی در گستره، شاخص پوشش گیاهی اعمال گردید (NDVI) تا خطا در محاسبات آماری به حداقل ممکن برسد. با توجه به منحنی طیفی آهن، این عنصر در باند ۳ بیشترین بازتاب و در باند ۱ کمترین را دارد. در نتیجه جهت جداسازی مناطق دگرسان از نسبت طیفی ۳ به ۱ و همچنین از دومین مؤلفه اصلی باندهای ۱ و ۳ به جهت بیشترین اختلاف در باندهای ۱، ۳ استفاده گردید. علاوه بر این، از چهارمین مؤلفه اصلی باندهای ۱، ۳، ۴ و ۵ نیز استفاده شد. سپس طبق روش حد آستانه (Thresholding) یک مقدار حد آستانه برای سه تصویر بدست آمد (تصویر ۴-۱۷).

لایه دگرسانی رس نیز طی روندی مشابه تهیه گردید (تصویر ۴-۲۰). در این مرحله از نسبت باندی ۵ به ۷، دومین مؤلفه اصلی باندهای ۵، ۷ و چهارمین مؤلفه اصلی باندهای ۱، ۴، ۵ و ۷ استفاده شد. لازم به ذکر است مناطقی که دگرسانی نبودند و در طی پردازش به صورت دگرسانی بارز شده بودند با کمک نقشه های زمین

شناسی و فیلترگذاری حذف گردیدند. در تصویر ۴-۲۰ دگرسانی های رسی و آهنی منطقه ارائه شده اند. همانطور که مشاهده می شود دگرسانی ها از دو رژیم تکتونیکی فشارشی و کششی ناحیه پیروی می کنند.

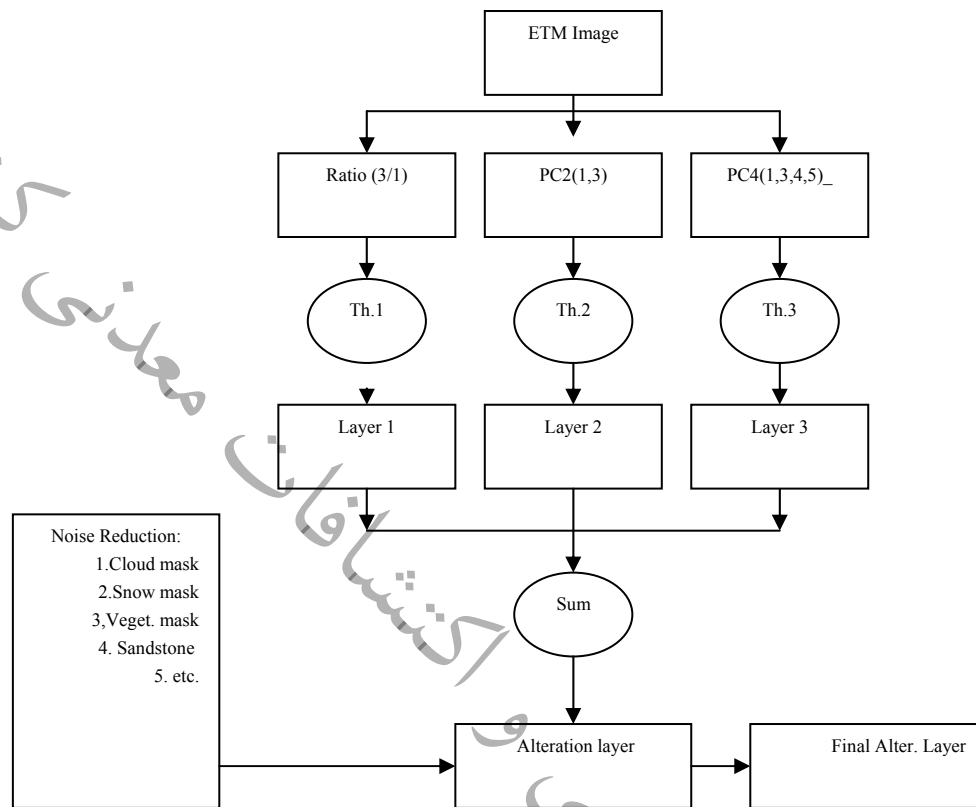

تصویر ۴-۱۷: روند استخراج لایه دگرسانی اکسید آهن

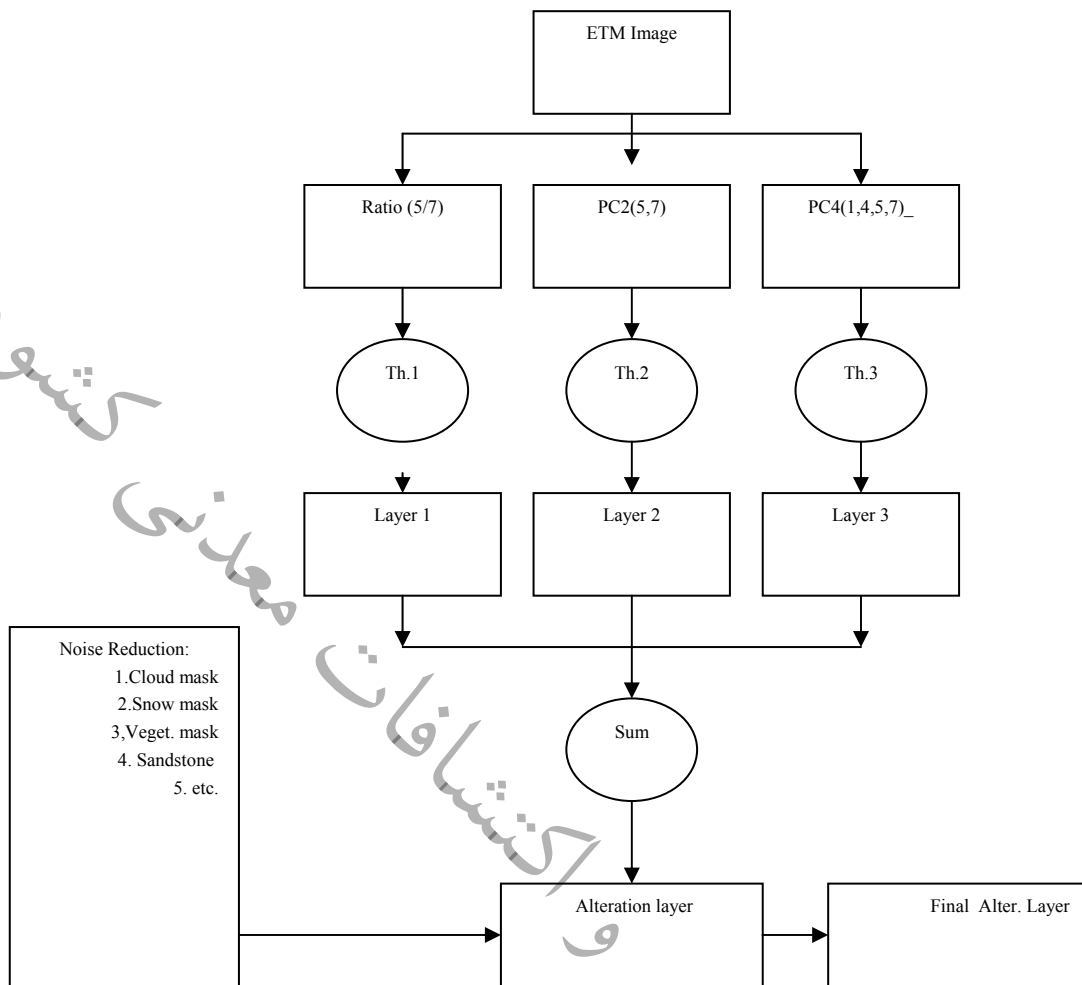

تصویر ۴-۱۸: روند استخراج لایه دگرسانی

### Alterations

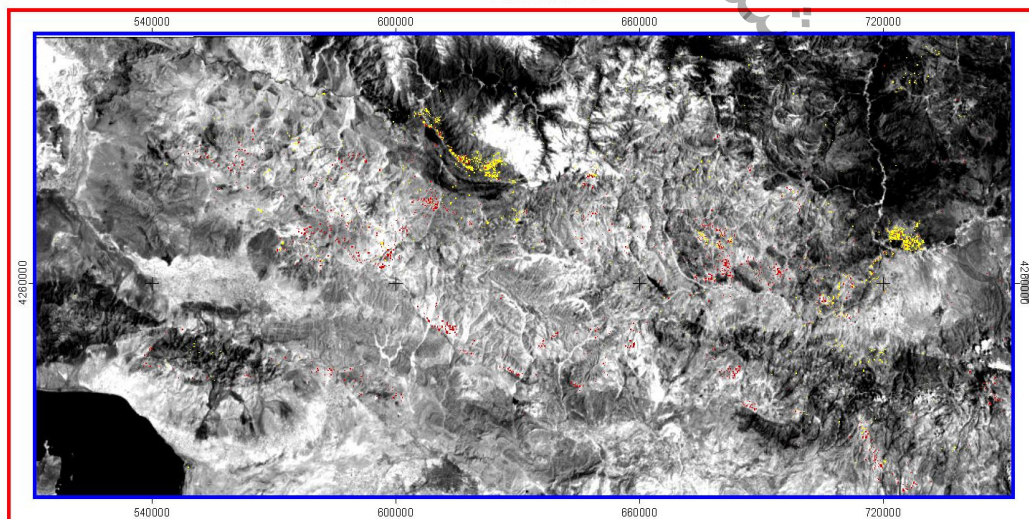

20 0 20 Kilometers

- Clay Alteration
- Iron Oxide Alteration

تصویر ۴-۱۹: دگرسانی ها

#### ۴-۸-۷- نتیجه

در نهایت به منظور بررسی صحت آنالیز داده ها، لایه ساختاری و دگرسانی با لایه های اطلاعاتی دیگر از جمله اندیس های معدنی، سنگ های نفوذی منطقه، نقاط مرجع ( نقاطی که در مطالعات میدانی کانی سازی آنها مشاهده شده است ) مورد مقایسه قرار گرفتند همانطور که در تصویر ۴-۲۰ ملاحظه می شود انطباق خوبی بین داده ها وجود دارد.

Overlay of Layers

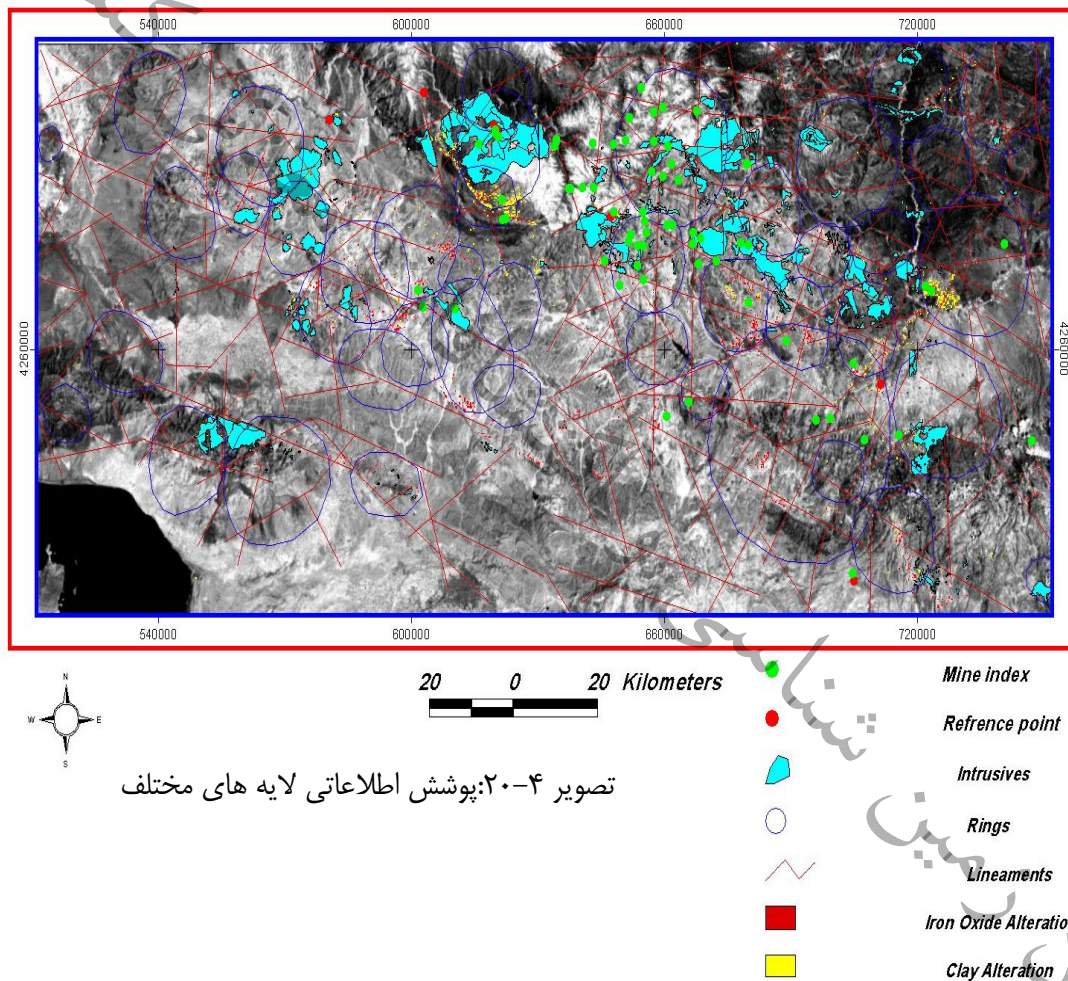

#### ۹-۴- پردازش و تهیه نقشه های نشانگر گسله ها و ساختارهای حلقوی

در این مرحله ابتدا گسل های تصحیح شده در چهار گروه با روندهای (به ترتیب اهمیت) WE, NS, NE, NW تفکیک شدند، زیرا طبق نظر مشاور زون هر روند اهمیت خاص خود را در کانی سازی داشته است. از آنجا که گسل ها نه در مفهوم خطوط بلکه در وسعت زون یا زون های گسله مد نظر هستند به منظور ارزش دار کردن این محدوده و مشخص نمودن بهترین شعاع از نظر داشتن بیشترین ارتباط با کانی سازی، نقشه با فر گسل ها در یک کلاس ۳۰۰ متری برای هر چهار گروه تهیه شد (نقشه ۵-۲). همچنین براساس اهمیت در کانی سازی به ترتیب جهت های یاد شده ارزش دهی شده (به روشی که محل تقاطع گسلها دارای بالاترین ارزش گردیدند زیرا محل تقاطع عوارض خطی بهترین مکان برای کانی سازی می باشند) و بدین ترتیب در این مرحله نیز نقشه نشانگر گسله ها بعد از ارزش دهی تهیه و مدل سازی نهایی مورد استفاده قرار گرفت.

ساختارهای حلقوی حاصل از تفسیر اطلاعات ماهواره ای نیز بعد از تصحیح هر کدام جداگانه براساس مساحت به سه گروه (ساختارهای بزرگ، متوسط و کوچک) تقسیم شدند، زیرا این عوارض نیز براساس مساحت تأثیر خاص خود را در کانی سازی داشته اند و بدین ترتیب نقشه نشانگر آنها نیز تهیه گردید.



کشور

## فصل پنجم :

# مدلسازی و معرفی نواحی امید بخش

معدنی

و

شناسی

زمین

سازمان

## ۵-۱- مقدمه

همانگونه که در صفحات پیش اشاره شد مدلسازی و شناسایی نواحی امیدبخش، بستگی زیادی به چگونگی آماده سازی و پردازش داده ها و استخراج پارامترهای زایشی از یک سو و بکارگیری مدل های مناسب تلفیق و ارزش دهی آنها از سوی دیگر دارد در مطالعه زون اکتشافی اهر- ارسباران از دو فاز بهره گرفته شده که در فاز اول نتایج دو روش fuzzy logic و Overlay آورده شده است که در آن داده های ژئوفیزیک هوایی با فاصله پرواز ۵۰۰ متر برای بخش محدودی از زون موجود می باشد که تلفیق جداگانه ای برای این بخش صورت گرفته است که توسط خانم اشرفیان فر و موسوی انجام گردیده است .

و در فاز دوم از روش مدلسازی بر اساس تیپ های مختلف کانسارها (USGS) که در این فصل به تفصیل آورده شده است که توسط آقایان موسوی و حیدری انجام شده است .

## ۵-۲- فاز اول

### ۵-۲-۱- مدل پرفیری

این زیرزون با مشخصات ژئودینامیکی قوس ولکانو- پلوتونی و تراز رخنمون متوسط برپایه متالوژنی مشروح در قبل استعداد دو نوع کانی زائی «مس و طلای پورفیری و طلای اپی ترمال» دارد.

کل زون بدون احتساب داده های ژئوفیزیک هوایی به روش Simple overlay و fuzzy logic برای مس و طلای پرفیری تلفیق گردیده سپس با استفاده از روش overlay برای قسمتی که داده ژئوفیزیک هوایی موجود بود تلفیق دوم صورت گرفته است.

اطلاعات مورد استفاده و ارزشهای داده شده برای مس و طلای پرفیری به ترتیب زیر می باشد (شکل ۵-۲):

شامل

۱- آلتراسیون هیدروترمالی بدست آمده از تصاویر دورسنجی

۲- آنومالیهای ژئوشیمیائی

۳- اندیسها و کانسارهای فلزی

۴- آلتراسیون هیدروترمالی دگرسانی گرمایی تفسیر شده از داده های ژئوفیزیک هوایی

۵- دگرسانی پتاسیک (phyllitic) حاصل از تفسیر داده های ژئوفیزیک هوایی

۶- ساختارهای حلقوی بدست آمده از تصاویر دورسنجی

۷- گسلها در سه جهت مختلف

۸- سنگهای منشأ (Heat source)

۹- سنگهای میزبان (Host geology)

در روش Simple overlay، با توجه به تأثیر هر کدام لایه های اطلاعاتی در کانه زایی از نوع پرفیری، ارزشهای متفاوتی به این لایه ها (بین ۱ تا ۵) داده شده و سپس تلفیق نهایی انجام پذیرفته است (نقشه ۵-۳). در روش فازی نیز لایه های اطلاعاتی فوق بین صفر تا یک ارزش گذاری شده و سپس تلفیق نهایی انجام پذیرفت (شکل ۵-۴).

با ملاحظه نقشه های (۴-۵) (۳-۵)، ملاحظه می شود که نتایج حاصل از دو روش simple overlay و fuzzy logic بسیار نزدیک می باشد. این مسئله با توجه به متفاوت بودن اساس دو روش فوق الذکر نشان دهنده صحت نسبی مدلسازی های انجام شده است.

### ۵-۲-۲- روش Simple Overlay

بر پایه مدل های تعیین شده در قبل، کلیه لایه های مورد نیاز آماده و ارزش گذاری شده و به روش Simple Overlay تلفیق گردیده است. در این روش کلیه لایه های اطلاعاتی بر اساس اطلاعات و دانش موجود ارزش گذاری شده است. نتایج مدلسازی های صورت گرفته به صورت نقشه های مناطق امید بخش در شکلهای آورده شده است.

در زیر شکلی (شکل ۵-۱) از نحوه تلفیق در روش Simple Overlay آورده شده است. در این روش لایه های مختلف با ارزشهای مختلف با هم جمع شده اند. همچنین فرمولی آورده شده که رابطه بین لایه ها را نشان می دهد. در این فرمول S ارزش وزن دار شده است  $S_{ij}$  ارزش کلاس J ام از لایه I ام می باشد.

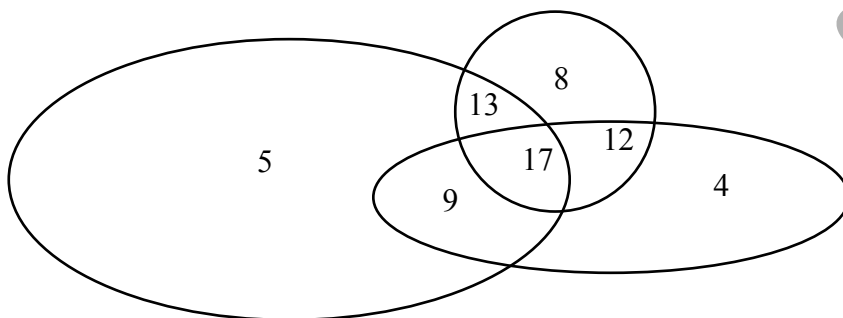

(شکل ۵-۱)

$$\bar{S} = \sum_i^n S_{ij} W_i$$

۵-۲- لایه‌های استفاده شده در تلفیق به روش Simple Overlay

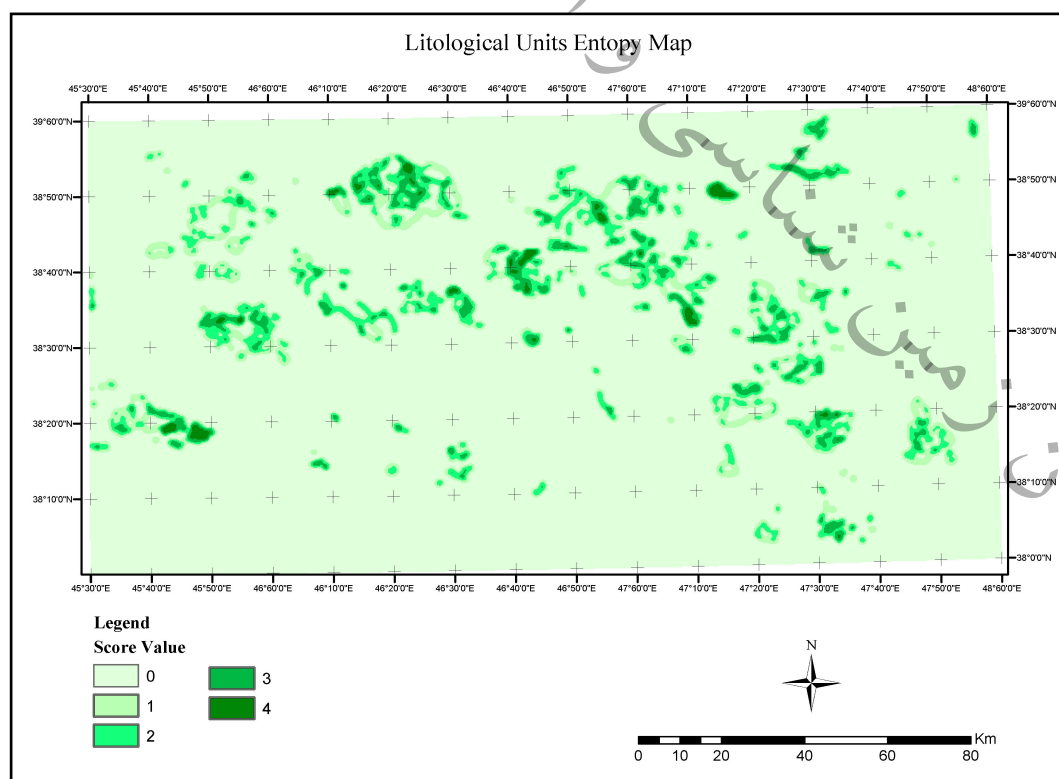
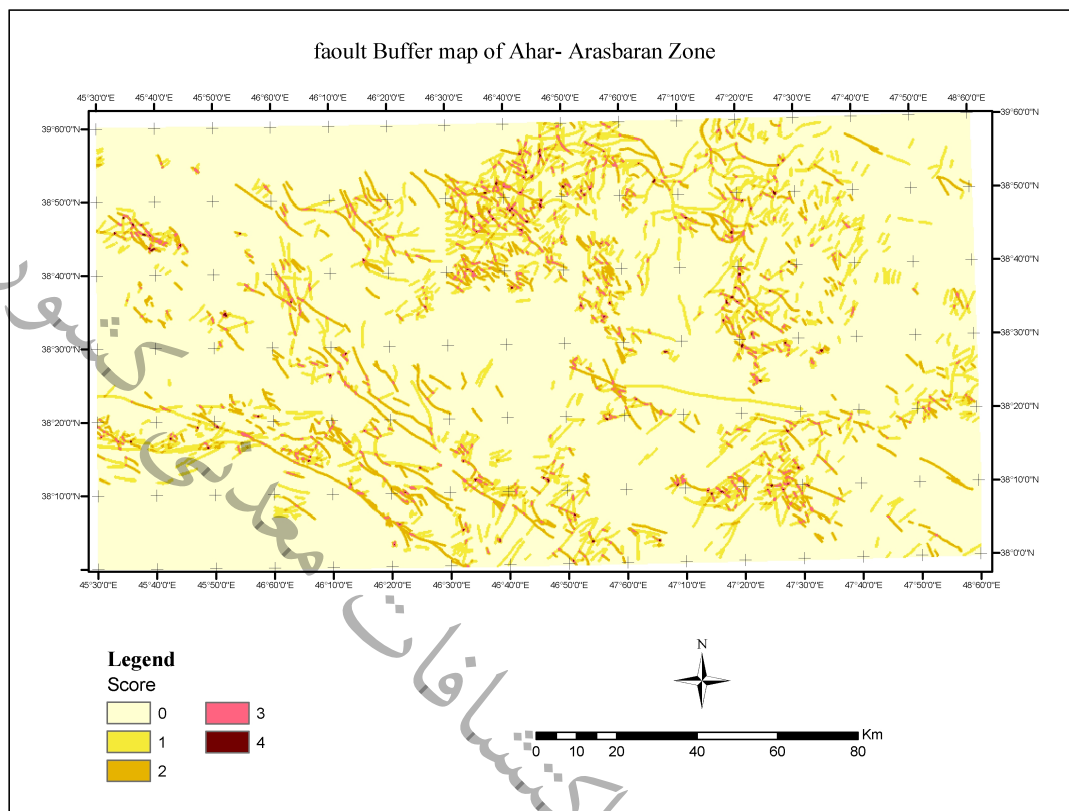

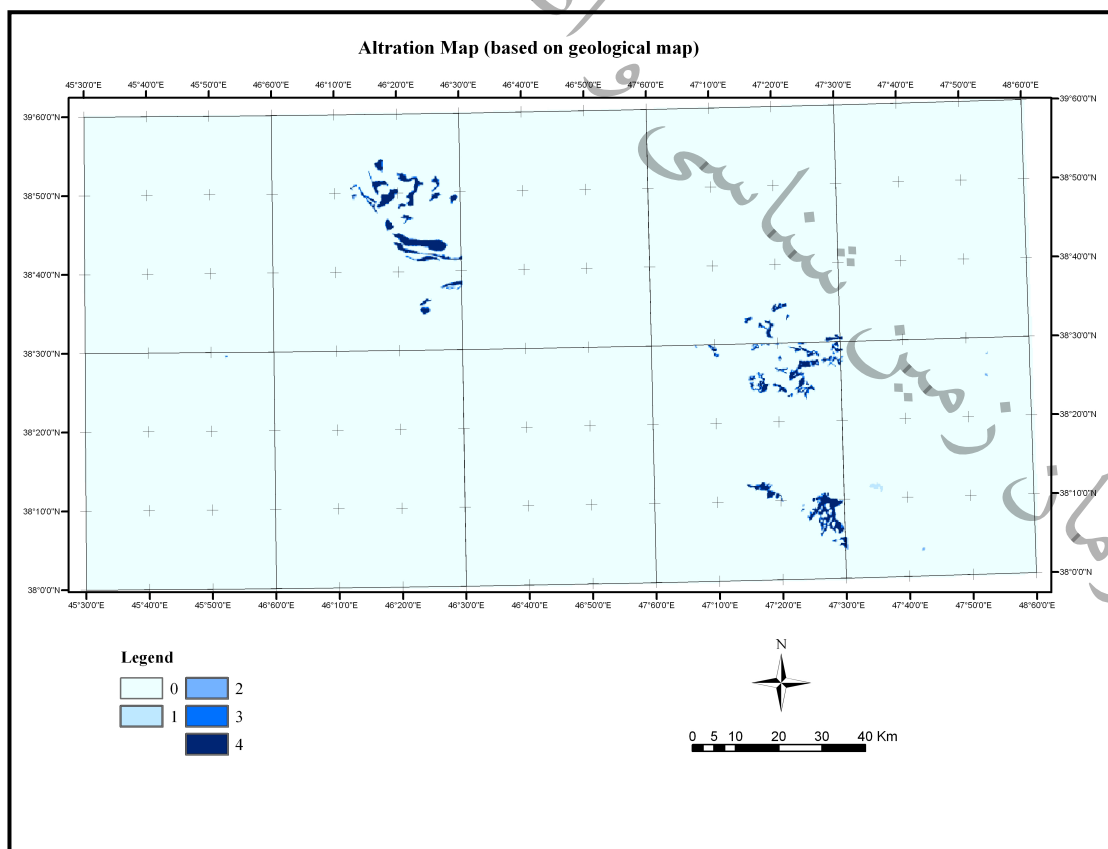
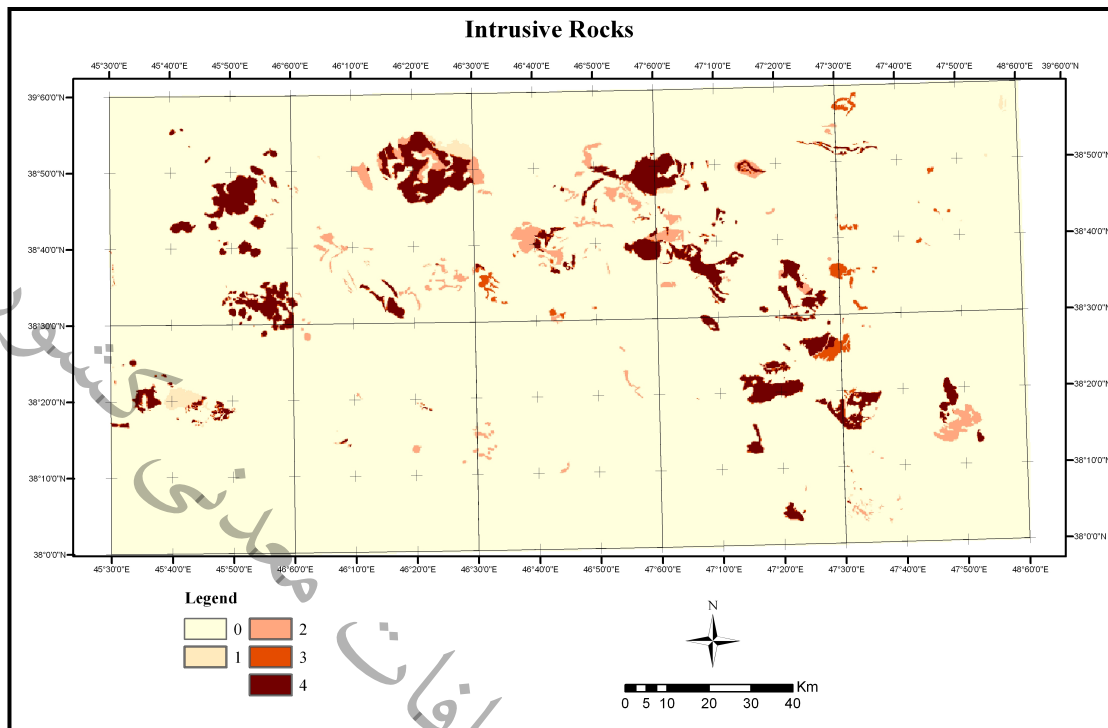

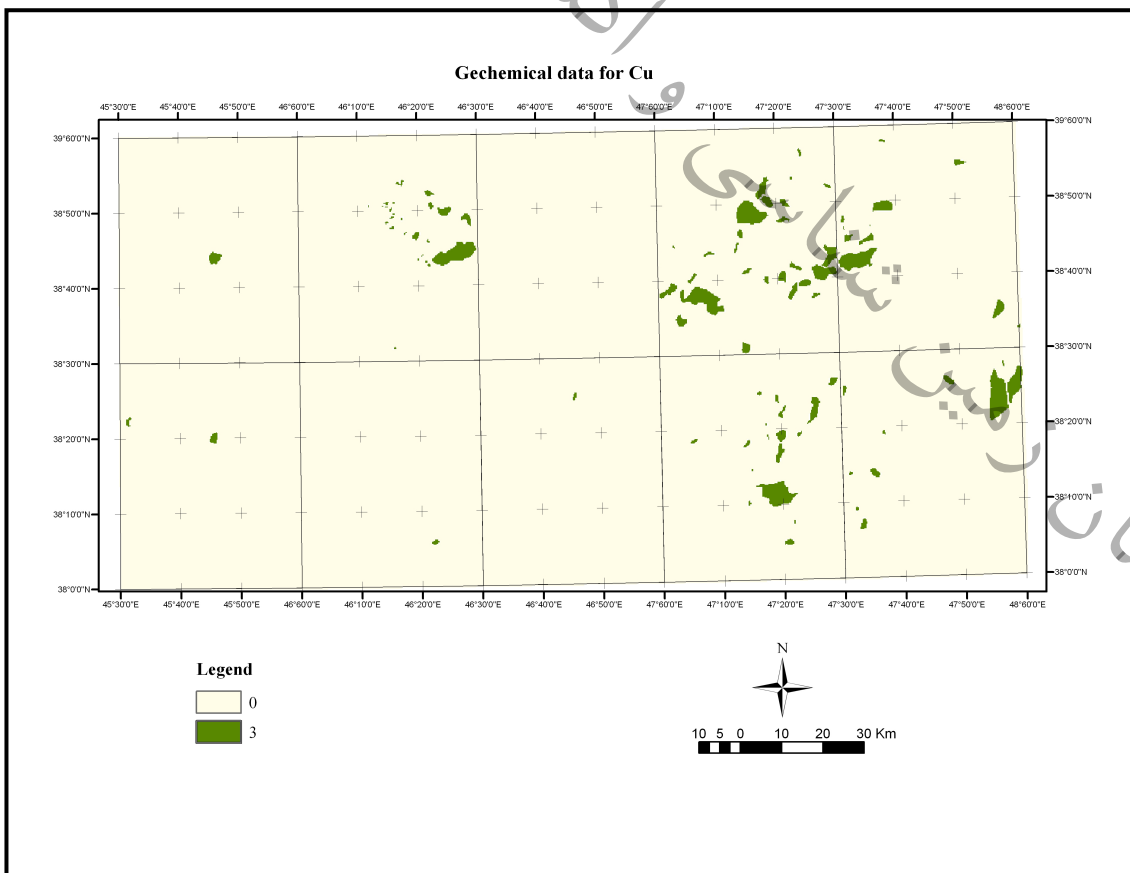
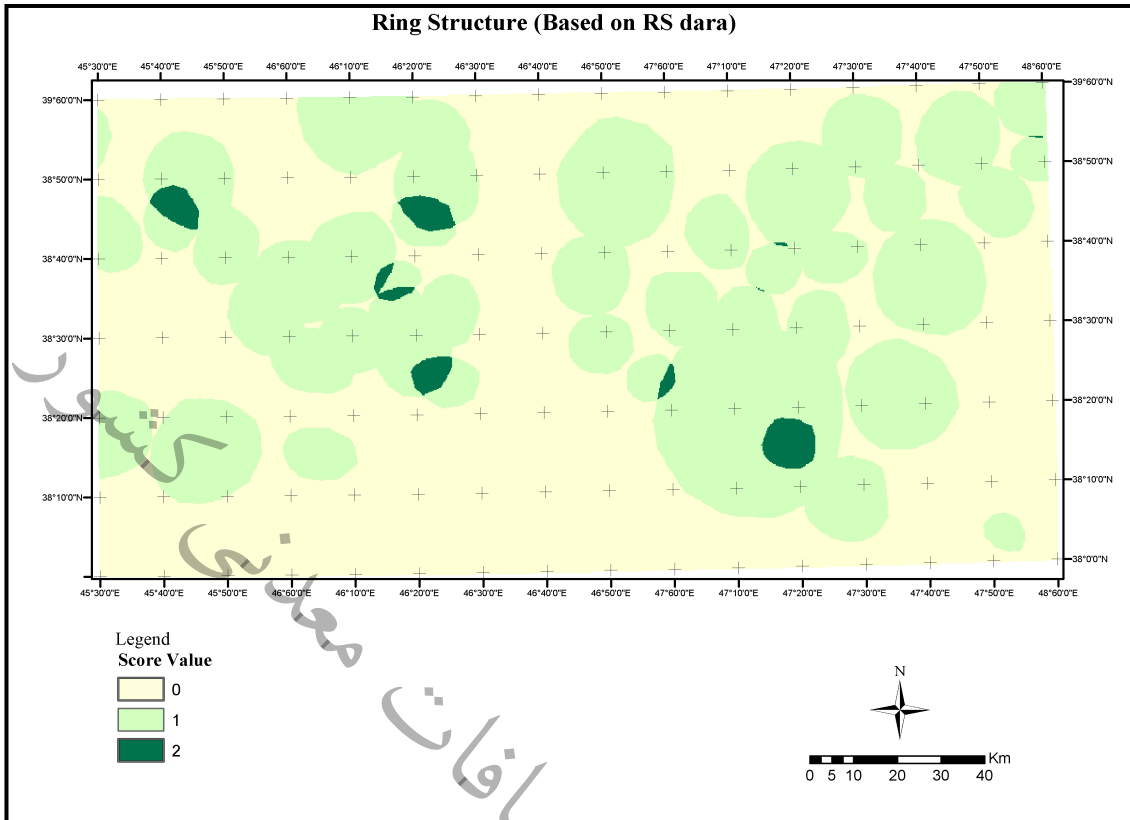

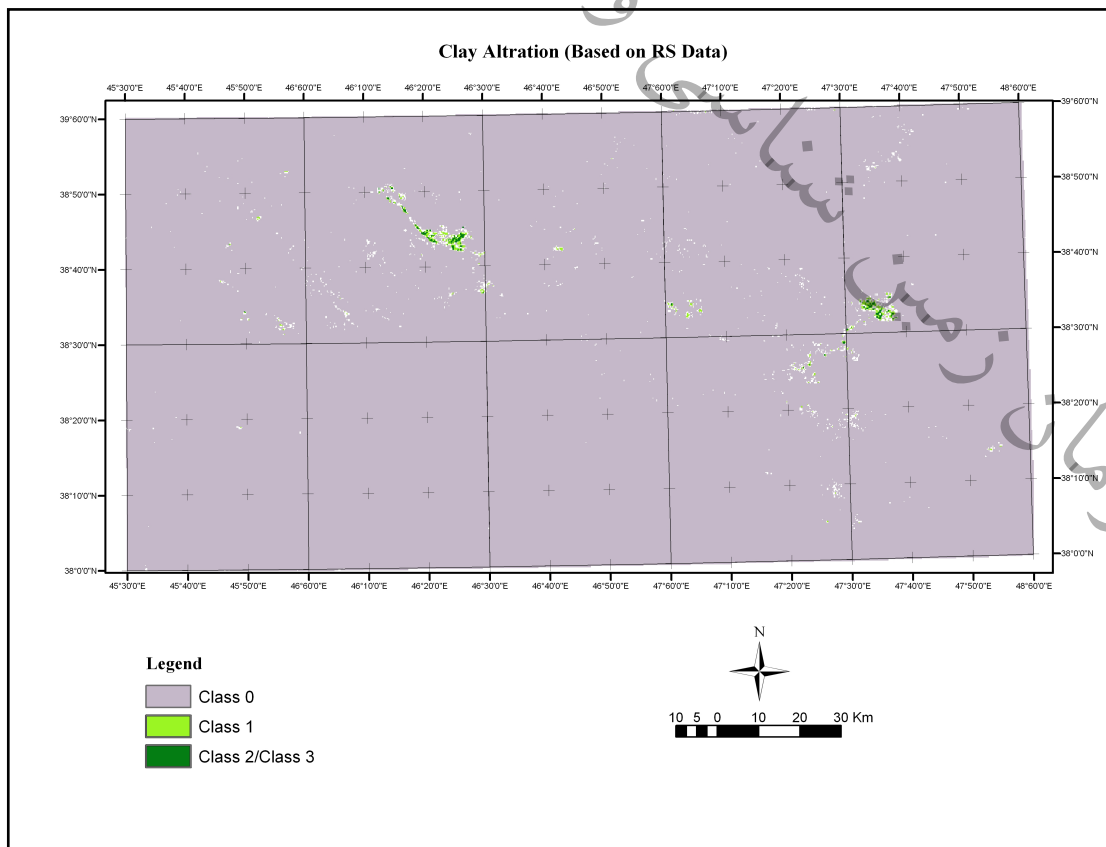
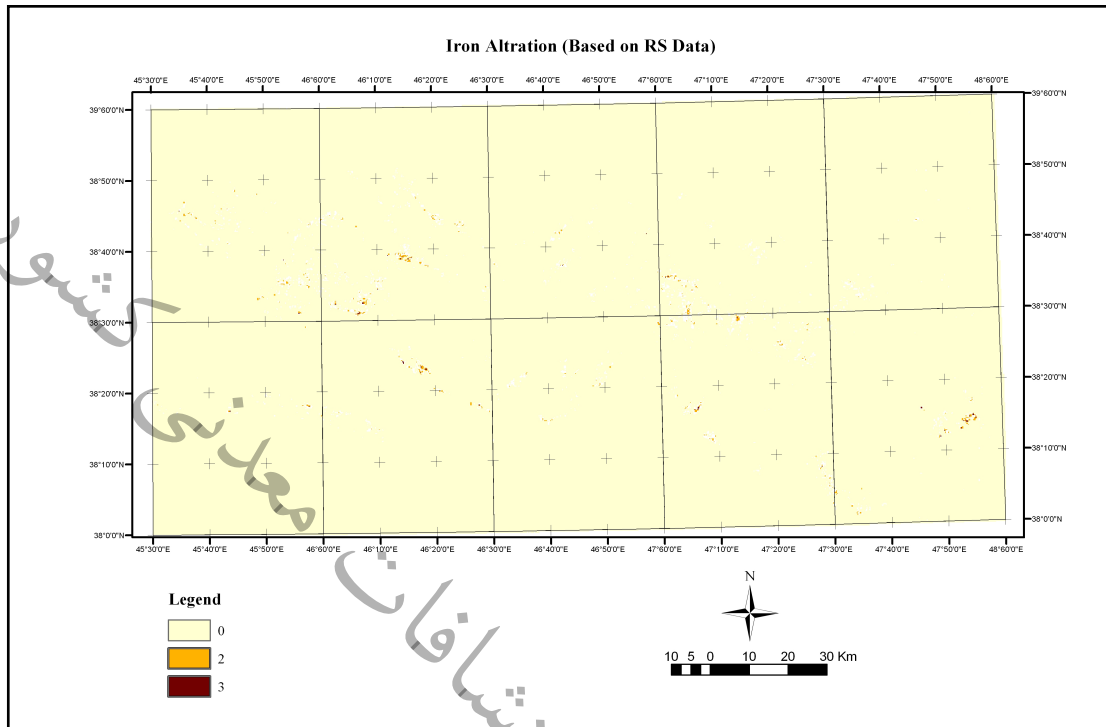

### K Altration Map

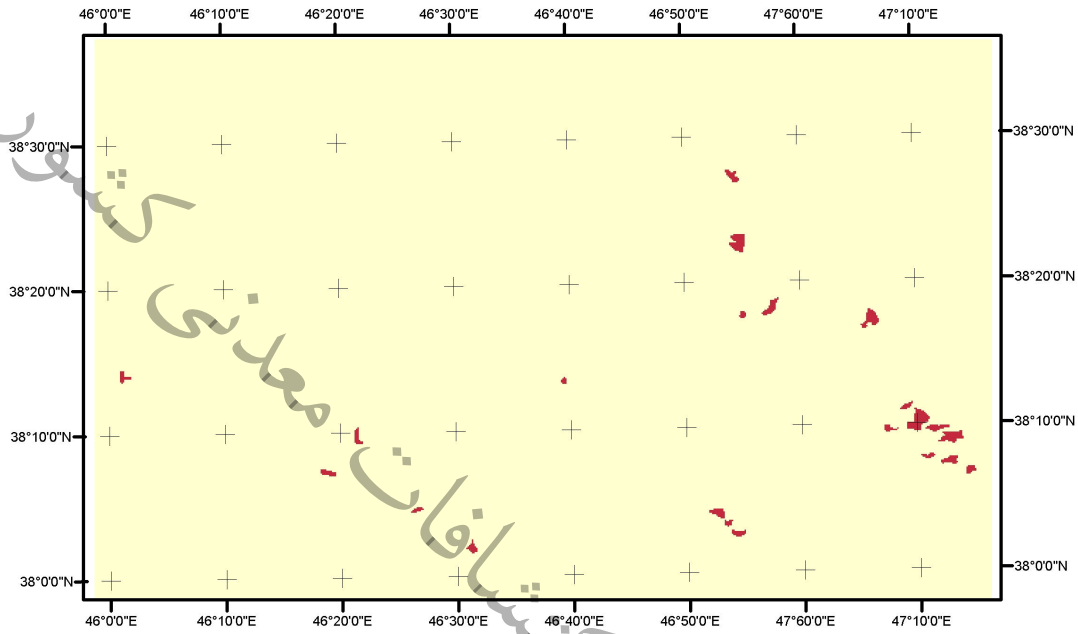

### High K Alteration

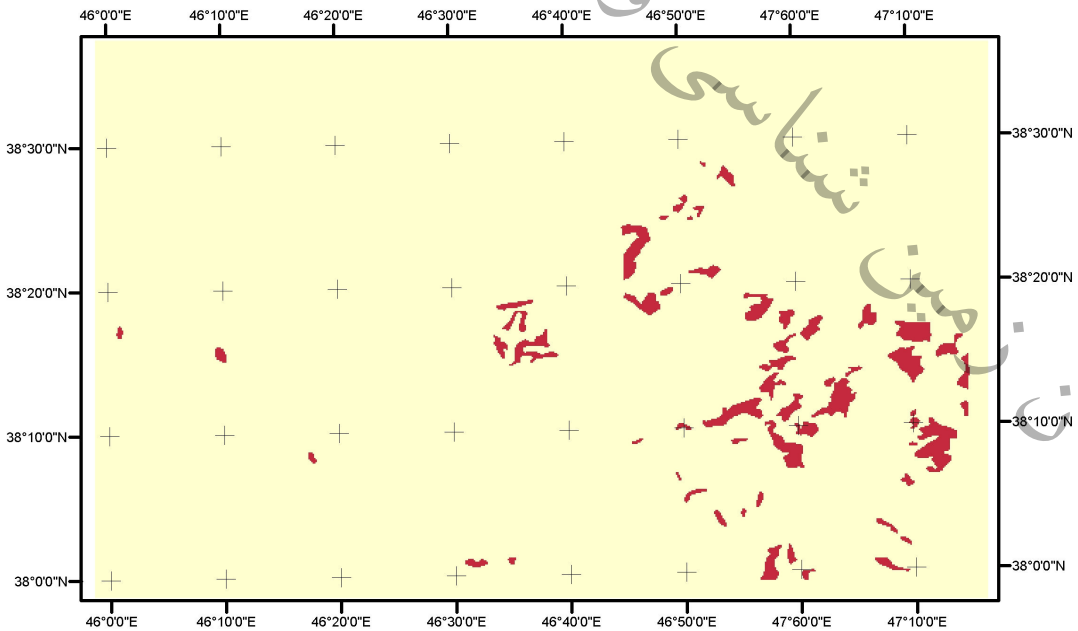

#### Legend

Score value

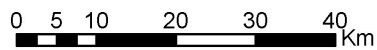



Fault buffer Map

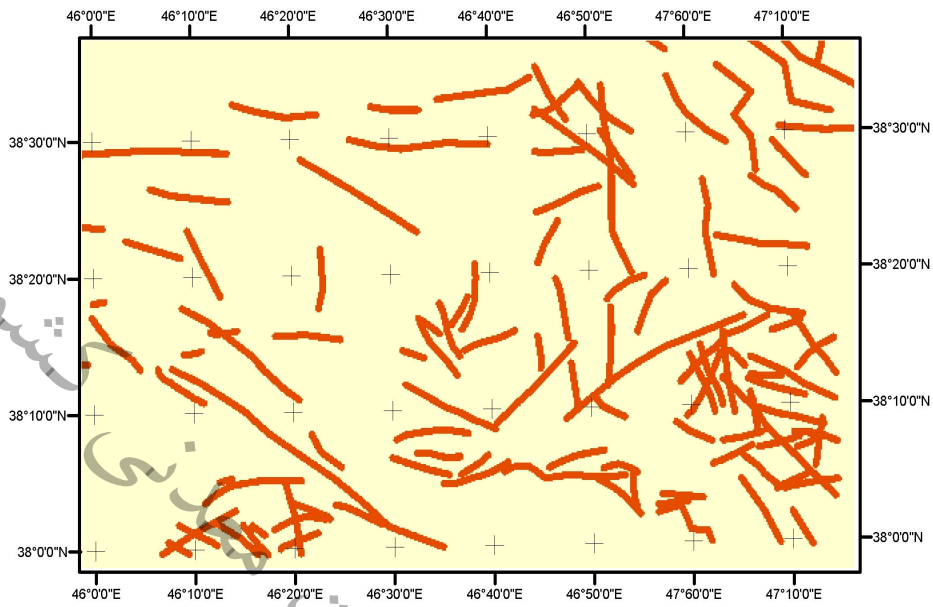

Shallow depth mass

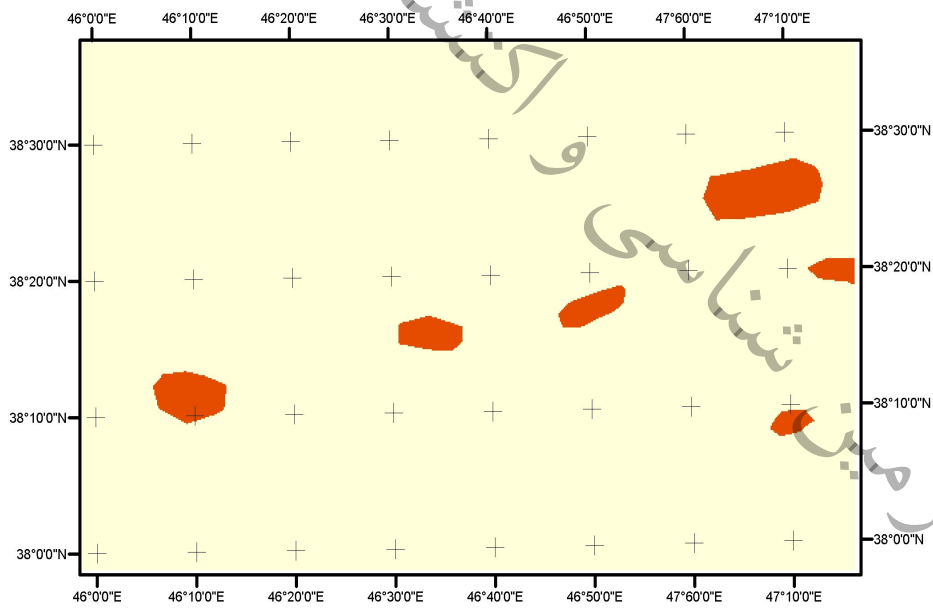

**Legend**

**Score Value**

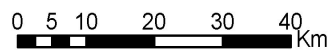
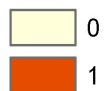

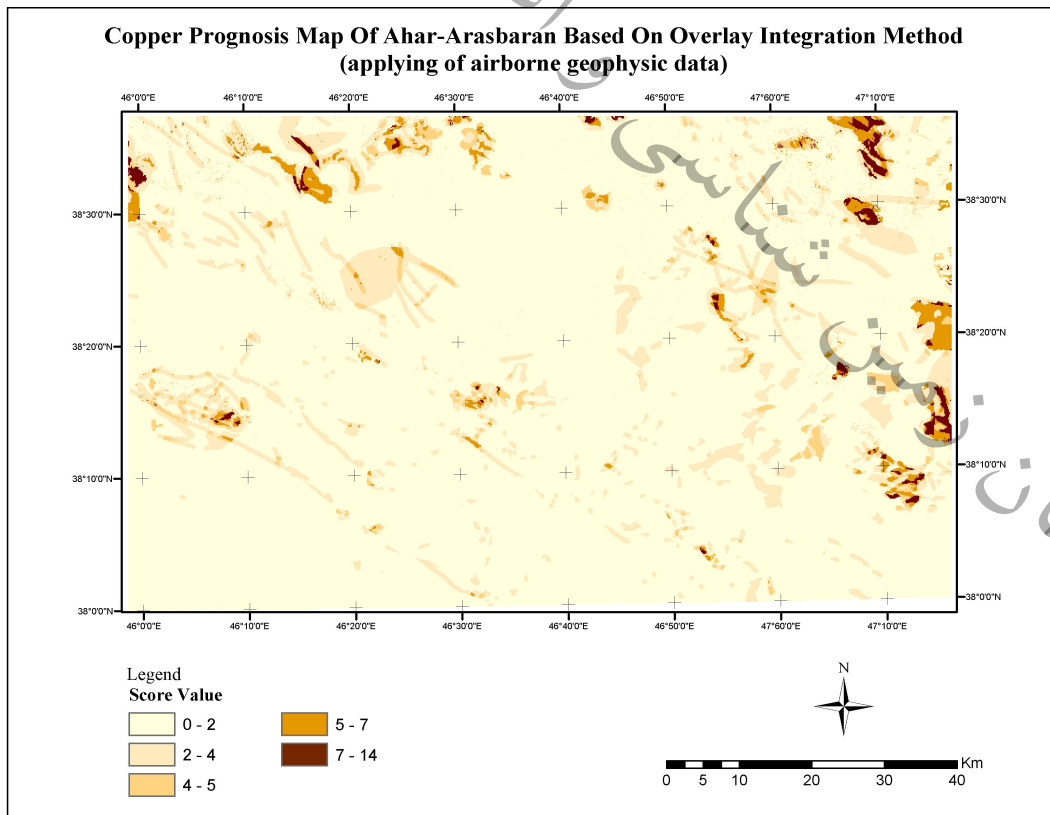
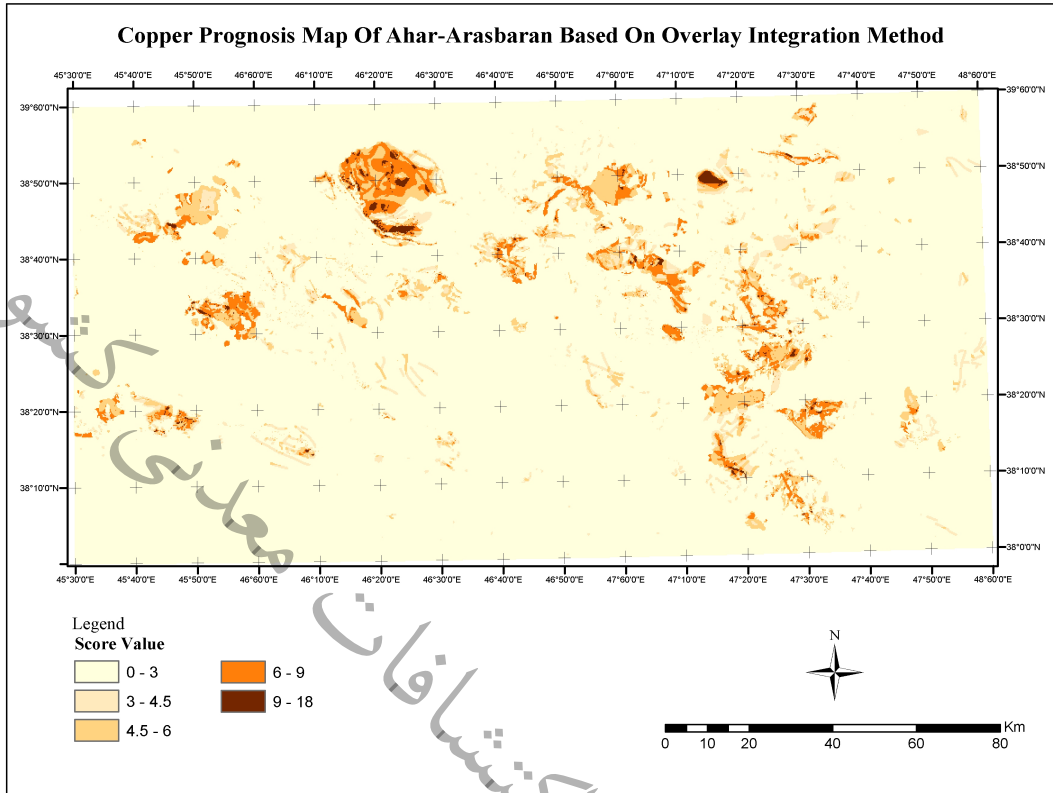

### Copper Prognosis Map Of Ahar-Arasbaran Based On Fuzzy logic Integration Method

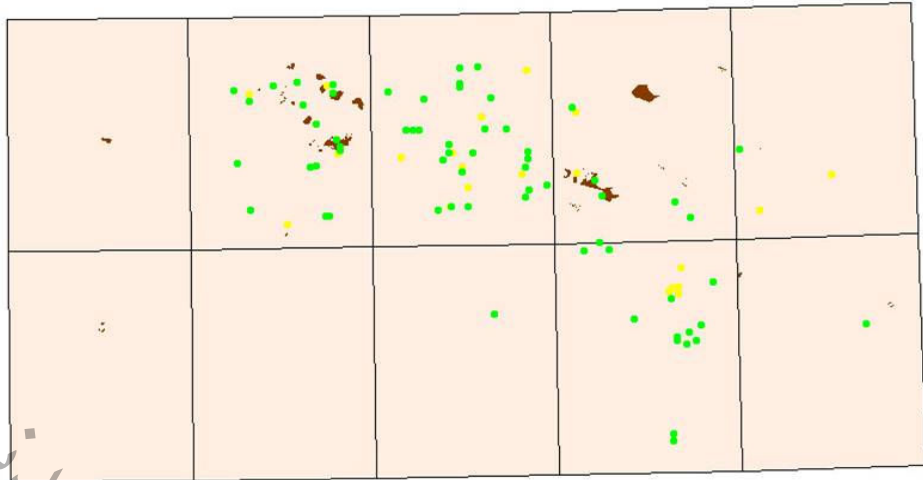
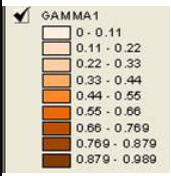

شکل ۴-۵

سازمان زمین شناسی و اکتشافات معدنی کشور

### ۵-۳- فاز دوم

#### ۵-۳-۱- مقدمه

همواره مدل سازی رخدادهای طبیعی و روابط علت و معلولی مرتبط با آنها یکی از مهمترین موضوعات مورد پژوهش می باشد. مدل سازی را می توان روش ساده سازی، کلی نگری و سهولت بخشی برای شناخت رخدادهایی دانست که دارای ویژگی های مشترک می باشند. بدون مدل سازی، تخمین قابل قبولی از احتمال پیدایش یک تیپ کانسار خاص در یک محیط معین امکان پذیر نمی باشد.

میزان جامعیت یک مدل کانساری را می توان از درجه تمام شمولی آن ارزیابی کرد. درجه تمام شمولی در واقع قابلیت دربرگیری و پوشش هرچه بیشتر کانسارهای شناخته شده هم تیپ با مدلی با حداکثر ویژگی های مشترک می باشد که خود می تواند موجب تصمیم گیری های اکتشافی با دقت بیشتری گردد.

احتمال موفقیت یک پروژه اکتشافی تابع دو احتمال مستقل از یکدیگر است که عبارتند از:

(۱) احتمال تشکیل و پیدایش کانساری از تیپ خاص در محیط زمین شناختی با ویژگی های معین و معلوم.

(۲) احتمال کشف آن کانسار با استفاده از تکنولوژی معین.

بزرگی احتمال نوع اول به وسیله پدیده ها و فرآیندهای کانی سازی فعال در طبیعت کنترل می شود و زمین شناسان کنترلی روی آن ندارند. برعکس، کنترل احتمال نوع دوم تمام و کمال در حیطه توانائی های تکنیکی اکتشافگران است. این توانائی ها هر روزه با پیشرفت تکنولوژی اکتشاف افزایش یافته و موجبات افزایش احتمال کشف ذخائر معدنی را فراهم می سازد. اهمیت مدل سازی کانسارها نیز در همین راستاست.

### ۵-۳-۲- اهداف

امروزه، انگیزه اصلی مدل سازی کانسارها (Ore Deposit Modeling) کاربرد اکتشافی آنها در جهت افزایش احتمال اکتشاف و کاهش هزینه ها است. از اینرو کانسارهای مختلف را به مدل های خاصی نسبت داده تا بتوان برای هر یک از ویژگی های کمی و کیفی آن، با تکیه به مقدار پارامترهای مشابه در مدل انتخاب شده، تخمین های لازم را با دقت کافی به انجام رساند این امر موجب تصمیم گیری های اکتشافی با دقت بیشتر خواهد شد. بر این اساس پس از تعیین کانسارهای محتمل در منطقه تحت پوشش، احتمال دستیابی به یک شرح خدمات بهینه برای عملیات اکتشافی میسر خواهد شد.

### ۵-۳-۳- استاندارد (United States Geological Survey) USGS

پذیرش یک مدل ژنتیکی معین (و یا ترکیبی از آنها) برای اکتشاف کانسارها می تواند هم در تعیین استراتژی و هم در تعیین تاکتیک اکتشافی آن نقش بسزائی ایفا کند (روتیه ۱۹۷۶).

به طور کلی کانسارها توسط محققین مختلف (لیندگرن، نیگلی، اشنایدهون و ..... ) با توجه به معیارهای گوناگون به انواع مختلفی رده بندی شده است از میان رده بندی های مختلف، رده بندی که توسط کاکس و سینگر (۱۹۸۶) بر اساس تیپ ارائه شده است بدلیل توجه به سه موضوع: منبع تامین کننده عناصر کانساری، محیط مناسب برای انتقال و محیط مناسب برای ته نشین شدن عناصر از اهمیت بیشتری در امر اکتشاف برخوردار است به طوریکه هر تیپ ذخیره دارای ویژگی هایی از قبیل سنگ درونگیر، محیط تشکیل، خاستگاه تکتونیکی، عوامل کنترل

کننده تشکیل، سن، ساخت و بافت مخصوص به خود بوده و تحت عنوان خاصی بیان می‌شود (برای مثال تیپ مس پرفیری).

کاربرد وسیع این مدل در اکتشاف مواد معدنی، به عنوان یک خط مشی کارآمد اولین بار توسط سازمان زمین‌شناسی آمریکا (USGS) صورت گرفت و بصورت یک استاندارد در امر اکتشاف مورد استفاده قرار گرفته است و هر ساله بر تکمیل و یا تصحیح آن بر اساس اطلاعات جدید بدست آمده می‌پردازند. بر این اساس و با توجه به انجام پروژه‌ای که در حد استاندارد جهانی باشد و بتوانیم مقایسه‌ای با روشهای قبلی (تلفیق داده‌ها در گروه GIS) داشته باشیم سعی بر آن شد که کلیه امور صورت گرفته در این زون بر اساس استانداردهای USGS صورت گیرد.

### ۵-۳-۴- جمع‌آوری اطلاعات، تهیه بانک اطلاعاتی رقومی

گام نخست در انجام این بررسی جمع‌آوری و مطالعه منابع و اطلاعات موجود به منظور ایجاد بانک اطلاعاتی رقومی است، که در این خصوص می‌توان به موارد زیر اشاره نمود:

- بررسی گزارش‌ها، داده‌های موجود زون و مطالعه آنها
- جمع‌آوری اطلاعات رقومی زون اهر-ارسباران که شامل نقشه‌های ۱/۱۰۰۰۰۰ زمین‌شناسی، داده‌های ژئوشیمیایی، ژئوفیزیک، اطلاعات ماهواره‌ای (دورسنجی) و موقعیت معادن، کانسارها و اندیس‌ها می‌باشد.

در رابطه با نقشه‌های زمین‌شناسی، نقشه ۱/۱۰۰۰۰۰ خواجه بدلیل تهیه نشدن و غیر قابل استفاده بودن نقشه دسترنگ قدیمی آن حذف گردید.

در رابطه با اطلاعات مورد نیاز از نقشه‌های زمین‌شناسی مشکلی که بیشتر با آن مواجه بودیم عدم وجود اطلاعات لازم در مورد واحدهای سنگی می‌باشد. که از آن جمله می‌توان به ساخت و بافت، محیط تشکیل (دریائی یا قاره‌ای بودن) و دیگر پارامترهایی که در این روش به آن توجه شده است، اشاره نمود. در رابطه با داده‌های ژئوشیمیایی متاسفانه این زون از اطلاعات ژئوشیمیایی یکپارچه‌ای برخوردار نبوده و همین امر باعث ایجاد عدم یکنواختی در پردازش داده‌ها شد. در این مورد می‌توان به موارد زیر اشاره نمود:

- در برگه‌های اهر، جلفا، کلیر، لاهرود، مشکین‌شهر و تبریز آنالیز عناصر Ag, As, Au, Ba, Cu, Pb, Sb, Zn, Mo انجام شده است.
- در برگه سیه رود تنها آنالیز عناصر Ag, Ba, Cu, Pb, Sb, Zn, Mo صورت گرفته است.
- در برگه مرند فقط آنالیز عناصر Ag, Ba, Cu, Pb, Zn انجام شده است.
- برگه‌های مرند و سیه‌رود در آزمایشگاه سازمان آنالیز شده است (ICP) در صورتیکه برگه‌های دیگر در استرالیا آنالیز گردیده اند (ICPMS).
- و اما در مورد برگه ورزقان تنها اطلاعات عناصر مس و طلا موجود بود.

در مورد داده‌های ژئوفیزیکی باید به مواردی از قبیل عدم وجود اطلاعات شمالی این زون بدلیل مسائل مرزی کشور و داده‌های با فاصله خطوط پرواز ۷،۵ کیلومتر اشاره نمود.

داده‌های گرفته شده از اطلاعات ماهواره‌ای بعنوان لایه دگرسانی تنها به دو صورت دگرسانی رسی و اکسید آهن در دسترس قرار گرفت در صورتیکه برای دستیابی به نتایج بهتر (حداقل در این روش) نیاز به اطلاعات دگرسانی

با تفکیک بیشتر از قبیل تعیین دگرسانی‌های کائولینیتی، پتاسیک، و ... می‌باشد که تصاویر لندست موجود برای اینکار کافی نیست.

در مورد مختصات معادن و کانسارها نیاز به اطلاعات مکانی جامع‌تر و دقیق‌تری (موقعیت جغرافیائی بر اساس UTM) می‌باشد تا بتوان از این نقاط بعنوان نقاط راهنما برای کنترل اطلاعات بدست آمده استفاده نمود.

با توجه به اینکه صحت مدل‌سازی کانسارها بروش تیپ (USGS)، بستگی به میزان دقت و صحت اطلاعات بکار رفته در آن دارد این سؤال پیش می‌آید که با مواردی که عنوان شد استفاده از این روش منطقی خواهد بود ؟ و ما را به اهداف اکتشافی نزدیک خواهد نمود یا خیر؟

در پاسخ به این سؤال باید عنوان کنیم انجام یک روش جدید با اطلاعات موجود و تشخیص نواقص موجود ما را در راه رسیدن به اهداف بهتر یاری خواهد نمود و از طرف دیگر، چنانچه تمام اطلاعات صحیح و بدون نقص بود دیگر الزامی به استفاده از روشهای جدید نبود. زمانی کار ما ارزش خواهد داشت که بتوانیم با اطلاعات موجود با وجود خطا روشی را ابداع کنیم که به نتیجه مطلوب برسد. ما بر این باوریم که درست است این روش دامنه محدوده‌های بیشتری را معرفی می‌کند و یا ممکن است کانساری را بدون نام واقعی تیپ آن دربر گیرد ولی ای حسن را دارد که موردی را از دست نمی‌دهد.

### ۵-۳-۵- Gis Ready نمودن و تکمیل جدول اطلاعاتی

نقشه‌های زمین‌شناسی ۱/۱۰۰۰۰۰ منطقه، پس از یکپارچه سازی بعنوان مبنای کار قرار گرفت. تمامی اطلاعات لازم برای ساخت محیط‌های مناسب کانه‌زائی با توجه به استاندارد USGS از قبیل نوع لیتولوژی (آذرین، دگرگونی، رسوبی)، ساخت و بافت (پرفیری، پگماتیتی، فانروکریستالین و ...)، تبخیری بودن، آذرآواری بودن و ... مشخص شد و بصورت فیلدهای اطلاعاتی (حدود ۶۰ فیلد) قابل دستیابی (Gis Ready) به لایه اطلاعات زمین‌شناسی اضافه گردید. ضمناً در این مرحله تصحیحات لازم در مورد جا افتادن برخی واحدها و یا اشتباه بودن برچسب (مشخصه) آنها و غیره تا حد ممکن برطرف گردید.

### ۵-۳-۶- پردازش اطلاعات:

۵-۳-۶-۱- ایجاد محیط‌های مناسب برای انواع مواد معدنی بر اساس استاندارد USGS  
از ترکیب نوع محیط تکتونیکی، ترکیب سنگ درونگیر، ساخت و بافت ۱۹ محیط مختلف برای این زون ساخته شد.

هر یک از این محیط‌ها بستر مناسبی را برای تشکیل یک یا چند تیپ خاص فراهم می‌سازند. بنابراین احتمال پیدایش یک تیپ کانسار خاص در محیط‌های مختلف یکسان نمی‌باشد البته ممکن است یک تیپ کانسار خاص در چند محیط لیتوتکتونیکی یافت شود ولی احتمال پیدایش آنها متفاوت است از اینرو هر تیپ کانسار معین می‌تواند دارای خاستگاه‌های اصلی و فرعی در پیدایش خود باشد. این محیط‌ها عبارتند از :

محیط ۱۱- مجموعه کمپلکس افیولیتی

محیط ۱۲- سرپانتینیت‌ها (بخش ماتو سکانس افیولیتی)

محیط ۱۴- توده‌های نفوذی فلسیک با ترکیب گرانیتی و سنگ دیواره کربناتی (اولین واژه رسوبی آنها در توصیف نقشه زمین‌شناسی دولومیت یا آهک بوده است)

محیط ۱۵- توده‌های نفوذی فلسیک با ترکیب گرانیتی و سنگ دیواره غیرکربناتی

محیط ۱۷- توده‌های نفوذی پرفیروآفانتیک فلسیک با ترکیب گرانیتی یا ریولیتی پر سیلیس

محیط ۱۸- توده‌های نفوذی نیمه عمیق (Subvolcanic)

محیط ۱۹- توده‌های نفوذی نیمه عمیق با سنگ دیواره کربناتی-نزدیک همبری (خود توده هم لحاظ شده است).

محیط ۲۰- توده‌های نفوذی نیمه عمیق با سنگ دیواره کربناتی-دور از همبری (از ۷۵۰ متر تا ۱۵۰۰ متر بدون در نظر گرفتن خود توده).

محیط ۲۱- توده‌های نفوذی نیمه عمیق اسیدی به همراه ولکانیک‌های در برگیرنده که سن آنها قدیمی‌تر از توده‌های نفوذی می‌باشد.

محیط ۲۲- توده‌های نفوذی نیمه عمیق با سنگ دیواره ولکانیکی هم‌سن و در ضمن خود توده نیز لحاظ شده است.

محیط ۲۳- توده‌های نفوذی نیمه عمیق با سنگ دیواره آذرین یا رسوبی قدیمی‌تر (تنها خود توده لحاظ شده است).

محیط ۲۴- توده‌های نفوذی نیمه عمیق با سنگ دیواره آذرین یا رسوبی قدیمی‌تر (تنها سنگ دیواره لحاظ شده است).

محیط ۲۵- سنگ‌های خروجی مافیک (مافیک و مافیک تا حد واسط) در محیط‌های قاره‌ای (محیط زیر دریائی نباشد).

محیط ۲۶- سنگ‌های خروجی مافیک (مافیک و مافیک تا حد واسط) در محیط‌های دریائی (Submarine).

محیط ۳۰- سنگ‌های ولکانیکی (مافیک تا فلسیک) زیر دریائی (افیولیت‌ها نیز منظور گردید).

محیط ۳۶- سنگ‌های رسوبی کربناتی بدون ارتباط با سنگ‌های آذرین.

محیط ۳۷- سنگ‌های رسوبی کربناتی با حضور منبع حرارتی آذرین (نفوذی‌ها، ولکانیک‌ها، ولکانوسدیمترها و ولکانیک رسوبی).

محیط ۴۵- دگرگونی ناحیه‌ای ائوزئوسنکینالی (رخساره شیبست سبز)

محیط ۴۶- دگرگونی ناحیه‌ای میوژئوسنکینالی (پلیتیک)

### ۵-۳-۶-۲- تهیه نقشه تیپ‌های مختلف مواد معدنی در زون اهر ارسباران

با توجه به محیط‌های ساخته شده و بر اساس خصوصیات ویژه هر تیپ کانسار نقشه تیپ‌های مختلف یک ماده معدنی ایجاد شد. در واقع این نقشه‌ها نشان دهنده محیط‌هایی است که شرایط تشکیل (به لحاظ لیتولوژی، ساختاری، سن، ساخت و بافت و...) برای تیپ‌های کانه‌زائی بخصوصی را با توجه به مدل تیپ آن دارا می‌باشد.

در این زون بررسی عناصر نیکل، کروم، آهن، تنگستن، قلع، مس، طلا، سرب و روی، جیوه، آنتی-موان و باریت در نظر گرفته شد، که در زیر به آنها اشاره خواهد شد.

#### • نیکل -

در مورد نیکل تنها تپیی که شرایط تشکیل آن در این بخش وجود دارد تپ کبالت-نیکل لیماسول است. از محیط ۱۱ با در نظر گرفتن واحدهای سنگی با ترکیب اولترابازیک (سریانتین و لیستونیت) و تصحیح سنی پالئوزوئیک - مزوزوئیک بر روی آن این تپ ساخته شد. ضمناً همجواری با گسل‌ها نیز در آن لحاظ گردید.

#### • کروم -

به منظور پی‌جویی تپ کرومیت انبانی در این زون از محیط ۱۱ بخش‌های اولترامافیک کمپلکس افیولیتی بدون تصحیحات سنی جدا گردید و بعنوان تپ کرومیت پادیفرم و یا انبانی مشخص گردید. لازم به ذکر است که گسترش این تپ در این زون بسیار محدود می‌باشد.

#### • آهن

دستیابی به دو تپ کانه‌زائی آهن یعنی تپ منیتیت با میزبان ولکانیکی و آهن اولیتی با توجه به شرایط سنگ‌شناسی این زون امکان پذیر می‌باشد به این منظور و به جهت ساخت نقشه پراکندگی مناسبترین محیط برای تپ منیتیت با میزبان ولکانیکی از محیط ۲۷، ولکانیک‌های با ترکیب متوسط تا قلیائی را جدا نموده (توفهای با این ترکیب از آنها حذف گردید) و آنهایی که در حاشیه توده‌های نفوذی نیمه عمیق متوسط قرار داشتند بعنوان پراکندگی این تپ در نظر گرفته شد. و اما برای ساخت تپ آهن اولیتی، رسوبات تخریبی (کنگلومرا، ماسه‌سنگ و سیلتستون) که بر روی شیل‌ها واقع شده‌اند (دارای سنی جوانتر از شیل‌ها می‌باشند) بعنوان این تپ در نظر گرفته شدند.

#### • مس - مولیبدن

در این زون با توجه به حضور پتانسیل‌های معدنی همچون سونگون، مزرعه، گودال و غیره انتظار بهتری برای بررسی تپ‌های مس در این بخش وجود داشت.

در مورد مس - مولیبدن ۱۵ تپ با عناوین مس پرفیری، مس پرفیری - اسکارنی، مس اسکارنی، مس طلای پرفیری، مس مولیبدن پرفیری، مس - آرسنیک - آنتیموان با میزبان ولکانیکی، مس بازالتی، ماسیو سولفاید قیرسی، بشی، کروکو، مس - اورانیوم و طلای المپیک دم، مس با میزبان رسوبی، مس سرب - روی کیپوشی، پلی‌متال جانشینی و مولیبدن کلیمکس معرفی شده است که در این زون با توجه به شرایط آن موارد زیر قابل دستیابی بود.

برای دستیابی به پراکندگی مناسبترین محیط برای تپ مس پرفیری در این زون، توده‌های نفوذی و نیمه عمیق (از محیط ۱۹) با سن مزوزوئیک و ترشیری در نظر گرفته شد و به صورت موردی نفوذی‌های بازیک و آلکالن از آنها حذف گردید و به عنوان تپ مس پرفیری (فقط خود توده نفوذی) مشخص گردید (تصویر ۵-۵). برای دستیابی به پراکندگی محیط مناسب برای تپ مس - اسکارن پرفیری کربنات‌هائی که در حاشیه پرفیری‌ها (تپ مس پرفیری) قرار داشتند و خود پرفیری‌ها در نظر گرفته شدند (تصویر ۵-۵).



سازمان زمین شناسی و اکتشافات معدنی کشور

به منظور تهیه نقشه پراکندگی مناسبترین محیطها برای تیپ‌های مس طلای پرفیری و مس مولیبدن پرفیری حاشیه توده‌های پرفیری (تیپ مس پرفیری) تا حدود ۱۵۰۰ متر در نظر گرفته شد سپس در این فاصله ولکانیک‌ها و رسوبی‌هایی که دارای سن قدیمی‌تر از توده بودند و خود توده به عنوان مس طلای پرفیری و مس مولیبدن پرفیری، در نظر گرفته شدند (تصویر ۵-۵).

به منظور دستیابی به پراکندگی محیط مناسب برای تیپ ماسیو سولفاید کمپلکس‌های افیولیتی، کمپلکس‌های دگرگونی اطراف آنها و کمپلکس‌های دگرگون در رخساره شیبست سبز به عنوان تیپ ماسیو سولفاید قبرسی و بشی در نظر گرفته شدند (تصویر ۵-۶).

تیپ مس با میزبان رسوبی از رسوبات شیل و کربناتی که در مرز آنها ماسه سنگ و کنگلومرا قرار داشت انتخاب گردید (تصویر ۵-۶).

تیپ پلی متالیک جانشینی از آهنک، دولومیت و شیل‌هایی که در جوار ولکانیکها با سن مزوزوئیک و ترشیری قرار داشته و دارای ترکیب حدواسط می‌باشند، ایجاد شده است (تصویر ۵-۶).

به منظور دستیابی به پراکندگی محیط مناسب برای تیپ مولیبدن کلیمکس از محیط ۱۹ واحدهای نفوذی و نیمه عمیق گرانیته با سن ترشیری را در نظر گرفتیم (تصویر ۵-۵).

#### • جیوه

کانه‌زائی جیوه در این زون بدلیل وجود اثر معدنی خونارود، کانسارهای طلای اپی‌ترمال از یک طرف و گسترش رخنمون واحدهای سنگی آذرین جوان ترشیری از طرف دیگر از اهمیت به سزائی برخوردار است.

به این منظور و برای ساختن نقشه پراکندگی محیط‌های مناسب برای تیپ‌های جیوه، با توجه به وجود شرائط مناسب برای تیپ جیوه چشمه‌های آبگرم و تیپ جیوه‌المعدن وعدم مطابقت سنی تیپ جیوه سیلیسی-کربناتی با واحدهای دربرگیرنده این تیپ در این زون تمامی تراورتن‌هایی که در حاشیه آنها (حداکثر فاصله ۱۰۰۰ متر) واحدهای رسوبی شیل و یا گدازه‌های آندزیتی و بازالتی قرار داشت به انضمام دایکهای بازیگ با سن سنوزوئیک و حاشیه ولکانیکی آن بعنوان پراکندگی مناسب برای تیپ جیوه چشمه آبگرم و المعدن در منطقه مشخص گردید (تصویر ۵-۷).

#### • آنتیموان

برای ساخت پراکندگی محیط‌های مناسب این تیپ محیط ۲۹ را با توجه به در نظر گرفتن تصحیحات سنی پالئوزوئیک تا ترشیری بعنوان تیپ آنتیموان ساده در نظر گرفتیم (تصویر ۵-۷).

#### • باریت

دو تیپ کانه‌زائی باریت یعنی تیپ باریت رگه‌ای و باریت اپی ژنتیک با توجه به شرائط لیتولوژی نقشه‌های زمین‌شناسی این زون قابل دستیابی است به این منظور و به جهت ساخت نقشه پراکندگی محیط مناسب تیپ باریت رگه‌ای محیط‌های ۲۸ و ۲۹ هر دو بعنوان پراکندگی این تیپ معین گردید (تصویر ۵-۸).

برای ساخت تیپ باریت اپی ژنتیک، محیط ۳۶ مستقیماً بعنوان این تیپ در نظر گرفته شده است (تصویر ۵-۸).

سازمان زمین شناسی و اکتشافات معدنی کشور

سازمان زمین شناسی و اکتشافات معدنی کشور

سازمان زمین شناسی و اکتشافات معدنی کشور

## • سرب و روی

در مورد سرب و روی در مجموع ۷ تیپ به عناوین اسکارنی، ماسه‌سنگی، اگزالاتیو، می‌سی‌سی‌پی، آپالاشی، پلی‌متال رگه‌ای و جانشینی در دنیا معرفی شده است که در این بین دو مورد آخر با تیپ‌های مس و دیگر عناصر فلزات پایه مشترک است.

برای دستیابی به پراکندگی تیپ سرب و روی اسکارنی از محیط ۱۹ توده‌های نفوذی و نیمه عمیقی که دارای ترکیب اسیدی تا حد واسط بود و به لحاظ سنی در محدوده مزوزوئیک یا ترشیری واقع می‌شد و در داخل واحدهای آهکی یا دولومیتی قدیمی‌تر از خود نفوذ کرده بودند بعنوان تیپ سرب و روی اسکارنی انتخاب گردید (تصویر ۵-۹).

برای تیپ ماسه‌سنگی کلیه واحدهای تخریبی (کنگلو، ماسه‌سنگ و سیلتستون) که دارای سن پروتروزوئیک تا کرتاسه می‌باشند، در نظر گرفته شد (تصویر ۵-۹).

برای تیپ سرب و روی اگزالاتیو کلیه واحدهای تخریبی (ماسه‌سنگ، شیل و سیلتستون) دارای سن پروتروزوئیک تا پالئوزوئیک با حذف ماسه‌سنگ‌های تاپ کوارتزیت و سازند دورود، انتخاب گردید (تصویر ۵-۹). و اما به منظور مشخص کردن تیپ سرب-روی می‌سی‌سی‌پی و آپالاشی از محیط ۳۶ واحدهای با سن ائوسن (برای نوع می‌سی‌سی‌پی و آپالاشی) و آنهائی که در حاشیه ۳۰۰ متری آن شیل وجود نداشت (برای نوع می‌سی‌سی‌پی) حذف گردید (تصویر ۵-۹).

## • طلا

در مورد طلا ۳ تیپ با داده‌های زمین‌شناسی این زون قابل دستیابی بود. طلای اپی‌ترمال، نقره-طلای افشانی دور از همبری و کارلین .

به منظور تهیه نقشه پراکندگی محیط مناسب برای کانسارهای طلای اپی‌ترمال، از محیط ۲۷ (ولکانیک‌های خشکی) ولکانیک‌های بازیک و واحدهای دارای سن غیر از سنوزوئیک حذف گردید (تصویر ۵-۱۰) در صورتیکه برای ساخت تیپ طلای نقره-طلای دور از همبری مستقیماً از محیط ۲۰ استفاده شد (تصویر ۵-۱۰) و در مورد تیپ کارلین از محیط ۲۸ (حاشیه کربناته ولکانیک‌ها) و محیط ۲۰ (حاشیه کربناته پرفیری‌ها) استفاده گردید (تصویر ۵-۱۰).

## • تنگستن

در این زون در ارتباط با کانه‌زائی تنگستن گزارش مکتوبی وجود نداشت ولی از آن جایی که این روش جنبه آزمایشی نیز داشت سعی شد پراکندگی محیط‌های تنگستن و قلع نیز ساخته شود تا به طور کلی به ارزیابی آن بپردازیم.

در این زون پراکندگی دوتیپ تنگستن یعنی تیپ‌های اسکارنی و رگه‌ای تعیین گردید. در تیپ رگه‌ای به محیط ۱۵ میکروگرانیت‌ها افزوده شد و تنها نفوذی‌هایی که دارای ترکیب اسیدی تا حد واسط بود و در حاشیه آن (تا فاصله ۱۵۰۰ متری) ماسه‌سنگ، شیل و رسوبات پلیتی قرار داشت، انتخاب گردید و به عنوان تیپ رگه‌ای مشخص شد (تصویر ۵-۱۱) در مورد تیپ تنگستن اسکارنی به محیط ۱۴ به طور موردی توده‌های نفوذی نیمه عمیق مرتبط با این تیپ اضافه شد و سپس در بین این توده‌ها، توده‌هایی که در واحدهای کربناتی نفوذ نموده بودند به عنوان تیپ تنگستن اسکارنی معرفی گردید (تصویر ۵-۱۱).

سازمان زمین شناسی و اکتشافات معدنی کشور

سازمان زمین شناسی و اکتشافات معدنی کشور



سازمان زمین شناسی و اکتشافات معدنی کشور

## • قلع

پنج تیپ کانه‌زائی قلع یعنی تیپ قلع اسکارنی -جانشینی، قلع رگه‌ای - گرایزنی، قلع پلی‌متال رگه‌ای، قلع با میزبان ریولیتی و قلع پرفیری با توجه به شرایط سنگ‌شناسی این زون قابل دستیابی است. به این منظور و به جهت ساخت نقشه پراکندگی مناسبترین محیط برای تیپ قلع اسکارنی -جانشینی از محیط ۱۹ استفاده گردید به این نحو که کلیه توده‌های نفوذی نیمه عمیق اسیدی تا حد واسط به انضمام دایکهای دارای بافت پرفیری که در حاشیه آنها (تا فاصله ۷۵۰ متر) واحدهای کربناتی قرار داشتند، بعنوان پراکندگی این تیپ در نظر گرفته شدند. برای ساخت تیپ قلع رگه‌ای - گرایزنی، محیط ۱۵ بعنوان نقشه پراکندگی این تیپ معرفی گردید (تصویر ۵-۱۱).

برای ساخت تیپ قلع پلی‌متال رگه‌ای از محیط ۲۷ آذر آواری‌ها با ترکیب اسیدی (توفها، توف‌برش، توف ریولیتی، ایگنیمبرایت اسیدی) به انضمام دایکها برای معرفی پراکندگی این تیپ استفاده شد (تصویر ۵-۱۱). و برای قلع با میزبان ریولیتی از محیط ۲۷، ریولیت‌های را انتخاب نموده (ولکانیک‌ها و گنبد‌های ریولیتی) که سن ترشیری داشته و در محیط قاره‌ای تشکیل شده‌اند (تصویر ۵-۱۱). و اما ساخت پراکندگی محیط مناسب برای تیپ قلع پرفیری بر اساس انتخاب توده‌های کوارتز پرفیری که در حاشیه آنها ولکانیک‌های متوسط تا اسیدی و پیروکلاستیک‌ها قرار دارند، صورت گرفته است (تصویر ۵-۱۱).

## • منگنز

سه تیپ کانه‌زائی منگنز یعنی تیپ منگن‌زایی ترمال، منگنز جانشینی و منگنز ولکانوژنیک با توجه به شرایط لیولوژی نقشه‌های زمین‌شناسی این زون قابل دستیابی است به این منظور و به جهت ساخت نقشه پراکندگی محیط مناسب تیپ منگنز اپی‌ترمال از محیط ۲۷ گدازه‌ها، توف‌ها، برش‌ها و آگلومراها با ترکیب ریولیتی، داسیتی، آندزیتی تا بازالتی که دارای سن ترشیری بود انتخاب و بعنوان پراکندگی این تیپ در نظر گرفته شد (تصویر ۵-۱۲).

برای ساخت تیپ منگنز جانشینی، محیط ۲۰ مستقیماً بعنوان این تیپ در نظر گرفته شد. برای ساخت تیپ منگنز ولکانوژنیک از محیط ۲۶ بخش ولکانوسدیمتری، رسوبی و بازالتی سکانس افیولیتی که دارای سن کامبرین تا پلیوسن بود انتخاب و بعنوان پراکندگی این تیپ مشخص شد (تصویر ۵-۱۲).

نکته‌ای که ذکر آن لازم است اینکه، ممکن است چندین تیپ (از موارد بالا) پراکندگی مشابهی داشته باشند و یا تیپ‌های مختلف همپوشانی پیدا کرده باشند چون در این مرحله از دیگر لایه‌های اطلاعاتی به منظور کاهش محیط‌ها استفاده نکرده‌ایم بهتر دیدیم در آخر و پس از تلفیق و بدست آوردن نتایج از موارد تکراری اجتناب نماییم.

سازمان زمین شناسی و اکتشافات معدنی کشور

### ۵-۳-۷- تلفیق داده‌ها و انتخاب مناسب‌ترین نواحی امیدبخش در محیط‌های مناسب برای تیپ‌های مختلف کانه‌زائی بمنظور کنترل صحرائی

پس از تعیین محیط‌های مناسب پراکندگی برای تشکیل تیپ‌های مختلف کانه‌زائی بر اساس داده‌های مکتوب در نقشه‌های زمین‌شناسی ۱/۱۰۰۰۰۰، استفاده از دیگر ویژگی‌های مختص به هر تیپ به منظور محدود کردن مناطق به دست آمده و تعیین مناسبترین نواحی امید بخش برای کنترل صحرائی با توجه به دیگر لایه‌های اطلاعاتی موجود (دورسنجی، ژئوشیمی و ژئوفیزیک) در دستور کار قرار گرفت.

از آن جایی که در این روش هر عنصر از تیپ‌های مختلفی تشکیل شده است و هر تیپ ویژگی‌های مخصوص به خود را داراست در این بخش برای هر عنصر و تیپ‌های وابسته به آن بصورت جداگانه و به صورت خلاصه شده، روش تلفیق آن در زیر آورده شده است.

قابل ذکر است که مقادیر عددی استفاده شده در لایه ژئوشیمیایی برای تلفیق اطلاعات موجود در هر تیپ کانسار از کتاب مدل‌سازی کانسارهای فلزی - غیرفلزی و کاربرد اکتشافی آن تالیف دکتر حسنی‌پاک و شجاعت ۱۳۷۹ استفاده شد.

#### • Cr-Ni-Co-PGE

بدلیل عدم وجود اطلاعات ژئوشیمی در مورد عناصر فوق نقشه‌های پراکندگی برای تیپ‌های مختلف این عناصر به عنوان پتانسیل معرفی شد و جهت کنترل صحرائی لحاظ نگردید در ضمن مناطق معرفی شده برای این عناصر با توجه به رخمون کم سنگ‌های در برگیرنده این تیپ عناصر (اولترابازیک‌ها) در این بخش از پتانسیل زیادی نیز برخوردار نمی‌باشد.

#### • Fe

بدلیل عدم وجود داده‌های ژئوشیمی برای عناصر آهن، فسفر و وانادیوم نتوانستیم محیط‌های حاصله را محدود نمائیم.

#### • Sn-W

بدلیل عدم وجود داده‌های ژئوشیمی برای عنصر تنگستن، قلع و دیگر عناصر ردیاب آن بر روی محیط‌های حاصله تلفیقی صورت نگرفت.

#### • Sb-Hg

در مورد تیپ جیوه چشمه آبگرم مطابق فلوچارت زیر تلفیق صورت گرفت ولی در مورد تیپ جیوه سیلیسی - کربناتی تغییری در آن صورت نگرفت.

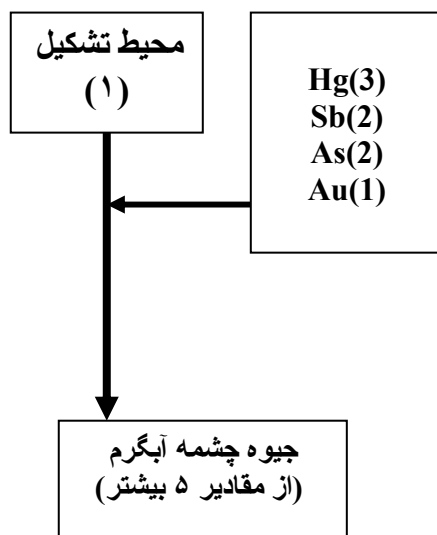

و در مورد تیپ آنتی‌موان ساده مطابق فلوچارت زیر تلفیق صورت گرفت.

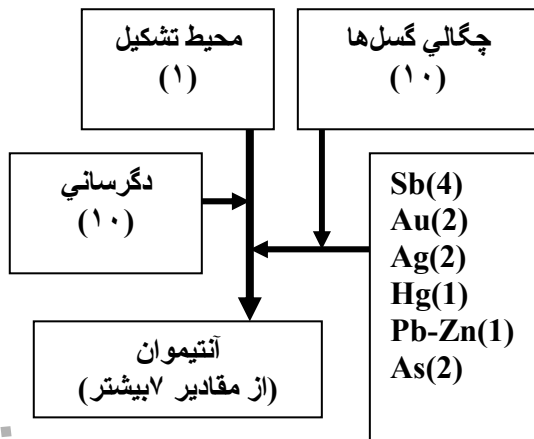

**Pb-Zn •**

در مورد تیپ‌های سرب و روی اسکارنی، سرب و روی با میزبان ماسه سنگی، سرب و روی می‌سی‌سی‌پی-آپالاشی و اگزالاتیو مطابق فلوچارت‌های زیر تلفیق صورت گرفته است.

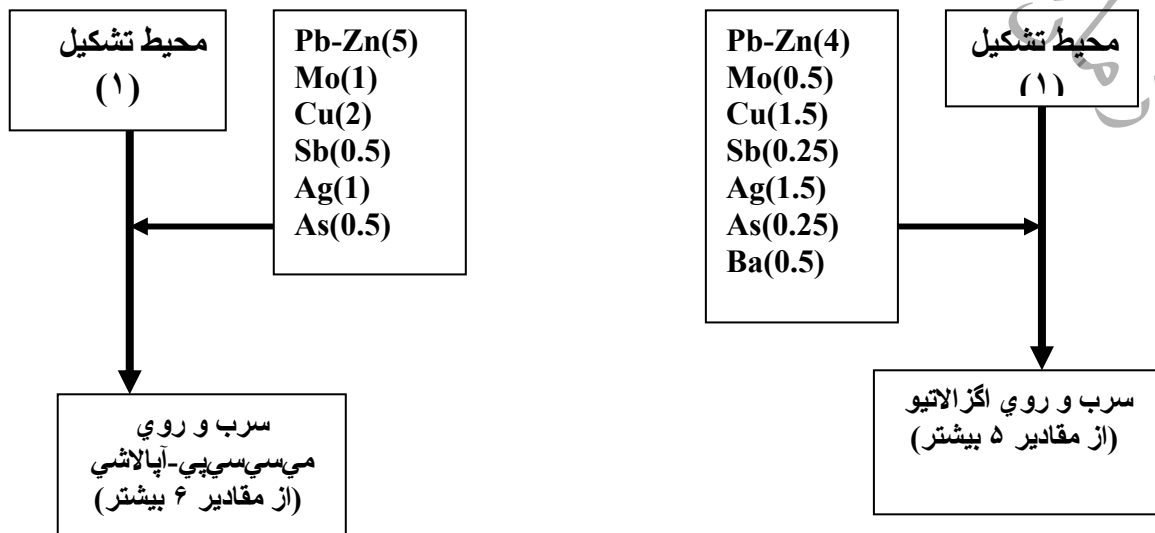
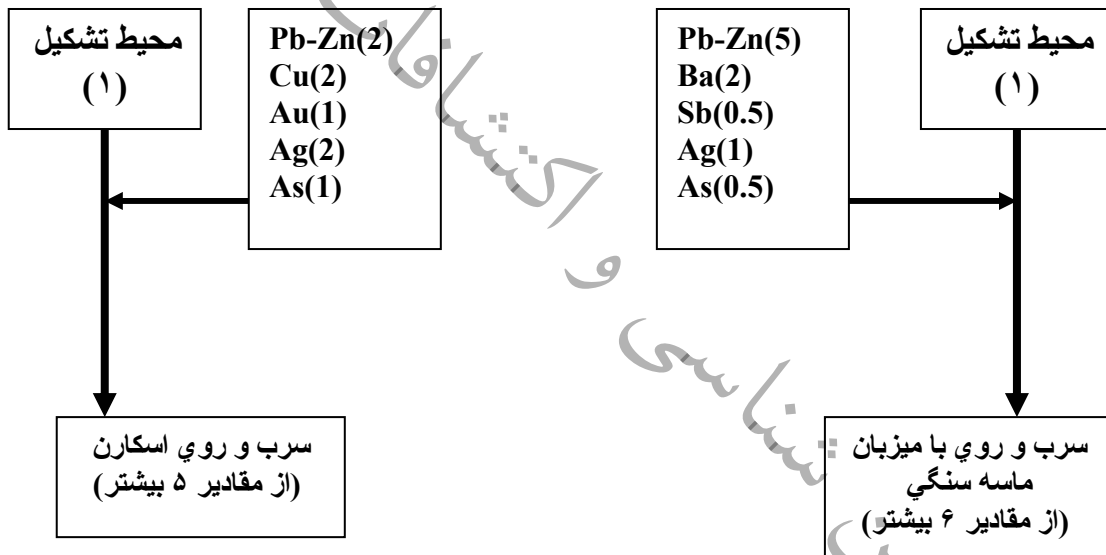

### Au •

در مورد تیپ‌های طلای اپی‌ترمال، طلا-نقره-تلور رگه‌ای، طلا-نقره کارلین و نقره طلای افشانی دور از همبری مطابق فلوجارت‌های زیر تلفیق صورت گرفته است.

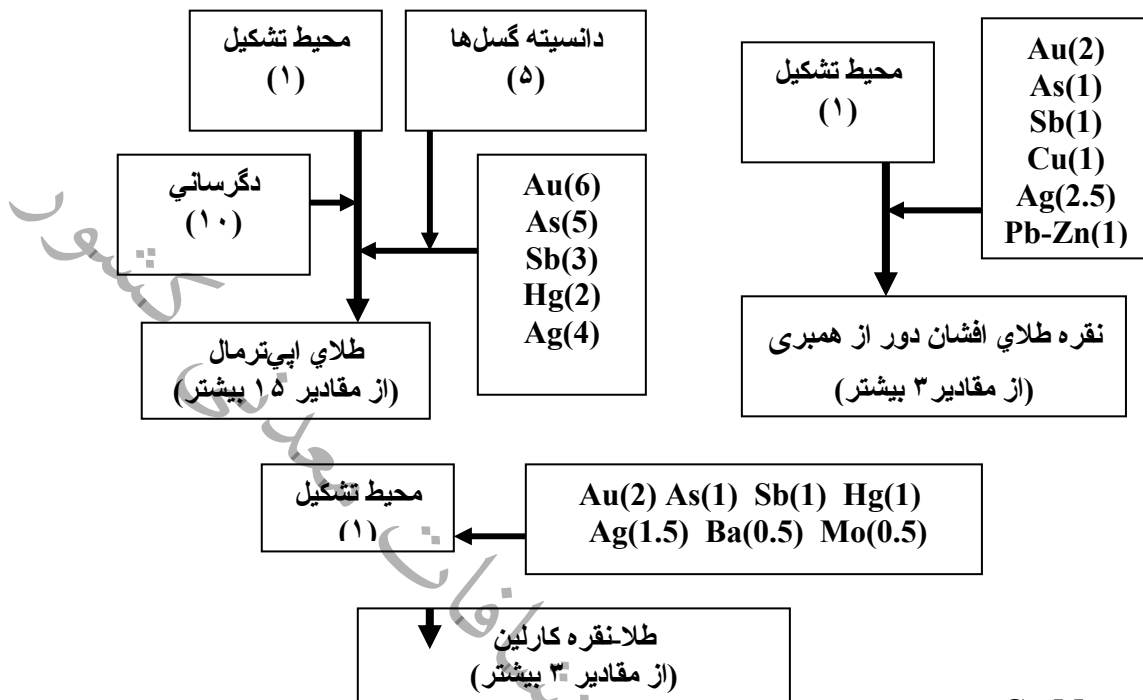

### Cu-Mo •

در مورد تیپ‌های مس پرفیری، مس اسکارن پرفیری، مس طلای پرفیری، مس مولیبدن پرفیری، مس بازالتی، مس-آرسنیک-آنتیموان با میزبان ولکانیکی، مس ماسیو سولفاید قبرسی، مس ماسیو سولفاید کروکو، مس پلی‌متال جانشینی، مس با میزبان رسوبی و مولیبدن کلیمکس مطابق فلوجارت‌های زیر تلفیق صورت گرفته است.

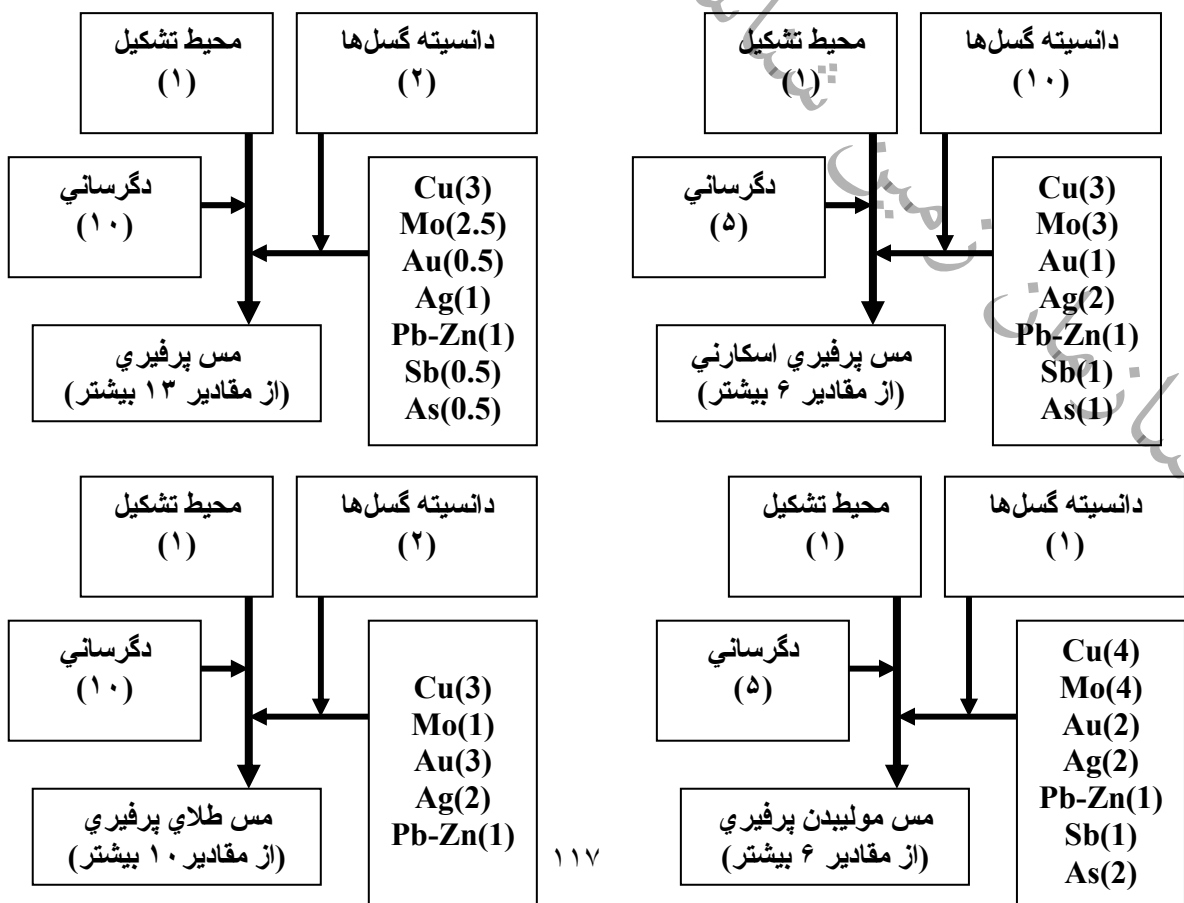

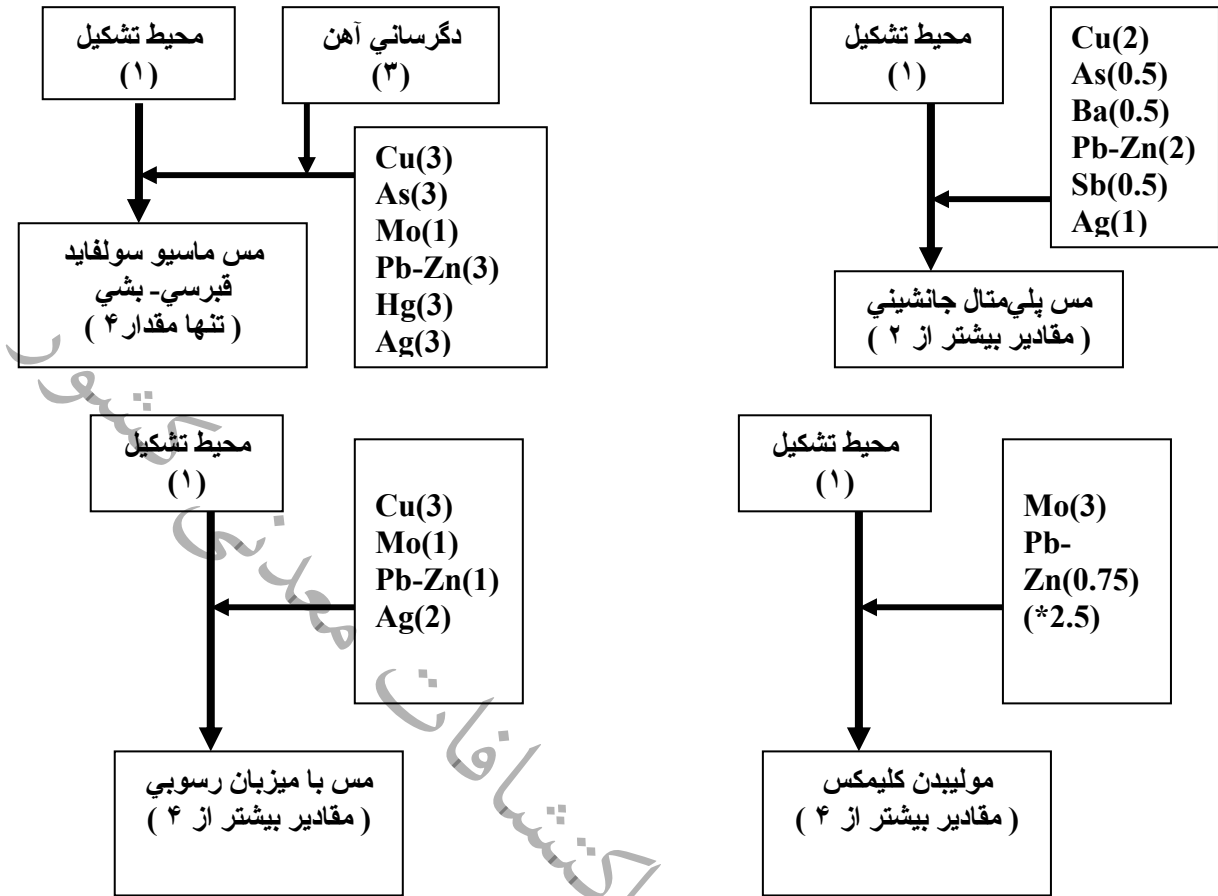

### Mn

در مورد تیپ‌های منگنز اپی‌ترمال، منگنز جانشینی و منگنز ولکانوزنیک مطابق فلوجارت‌های زیر تلفیق صورت گرفته است.

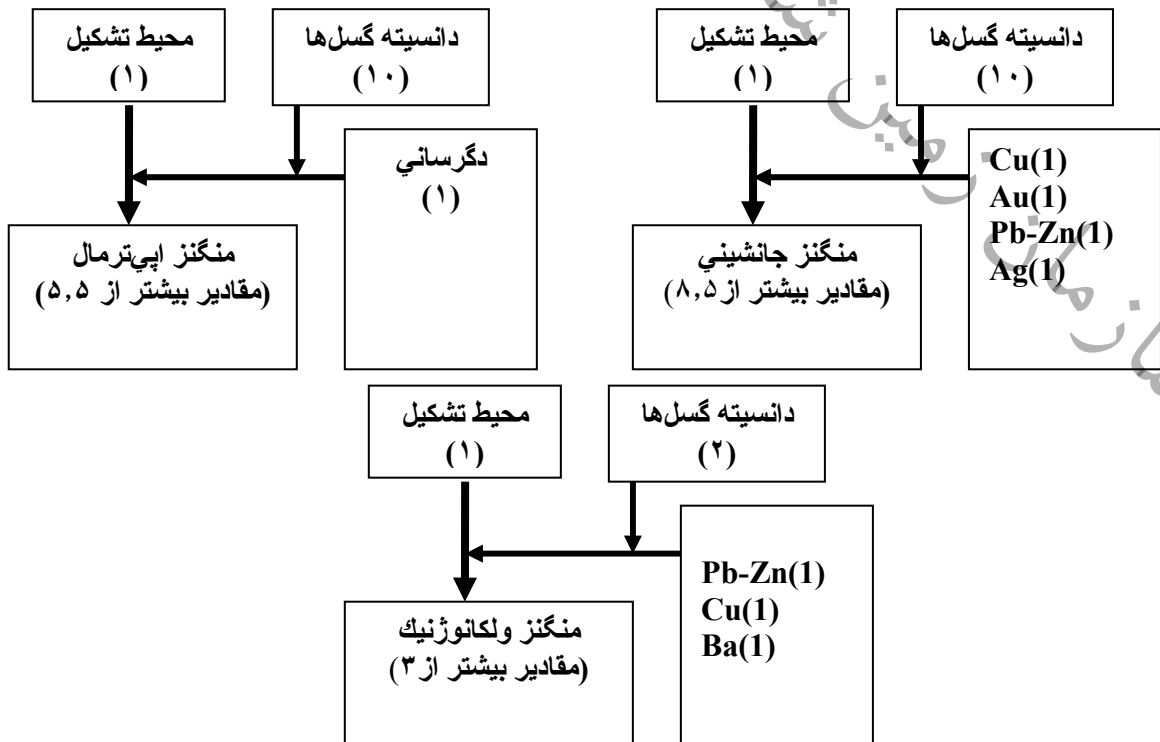

### ۵-۳-۷- تلفیق داده‌ها و انتخاب مناسب‌ترین نواحی امیدبخش در محیط‌های مناسب برای تیپ‌های مختلف کانه‌زائی بمنظور کنترل صحرائی

پس از تعیین محیط‌های مناسب پراکندگی برای تشکیل تیپ‌های مختلف کانه‌زائی بر اساس داده‌های مکتوب در نقشه‌های زمین‌شناسی ۱/۱۰۰۰۰۰، استفاده از دیگر ویژگی‌های مختص به هر تیپ به منظور محدود کردن مناطق به دست آمده و تعیین مناسبترین نواحی امید بخش برای کنترل صحرائی با توجه به دیگر لایه‌های اطلاعاتی موجود (دورسنجی، ژئوشیمی و ژئوفیزیک) در دستور کار قرار گرفت.

از آن جایی که در این روش هر عنصر از تیپ‌های مختلفی تشکیل شده است و هر تیپ ویژگی‌های مخصوص به خود را داراست در این بخش برای هر عنصر و تیپ‌های وابسته به آن بصورت جداگانه و به صورت خلاصه شده، روش تلفیق آن در زیر آورده شده است.

قابل ذکر است که مقادیر عددی استفاده شده در لایه ژئوشیمیائی برای تلفیق اطلاعات موجود در هر تیپ کانسار از کتاب مدل‌سازی کانسارهای فلزی - غیرفلزی و کاربرد اکتشافی آن تالیف دکتر حسنی‌پاک و شجاعت ۱۳۷۹ استفاده شد.

#### • Cr-Ni-Co-PGE

بدلیل عدم وجود اطلاعات ژئوشیمی در مورد عناصر فوق نقشه‌های پراکندگی برای تیپ‌های مختلف این عناصر به عنوان پتانسیل معرفی شد و جهت کنترل صحرائی لحاظ نگردید در ضمن مناطق معرفی شده برای این عناصر با توجه به رخنمون کم سنگ‌های در برگیرنده این تیپ عناصر (اولترابازیک‌ها) در این بخش از پتانسیل زیادی نیز برخوردار نمی‌باشد.

#### • Fe

بدلیل عدم وجود داده‌های ژئوشیمی برای عناصر آهن، فسفر و وانادیوم نتوانستیم محیط‌های حاصله را محدود نمائیم.

#### • Sn-W

بدلیل عدم وجود داده‌های ژئوشیمی برای عنصر تنگستن، قلع و دیگر عناصر ردیاب آن بر روی محیط‌های حاصله تلفیقی صورت نگرفت.

#### • Sb-Hg

در مورد تیپ جیوه چشمه آبگرم مطابق فلوچارت زیر تلفیق صورت گرفت ولی در مورد تیپ جیوه سیلیسی - کربناتی تغییری در آن صورت نگرفت (تصویر ۵-۱۳).

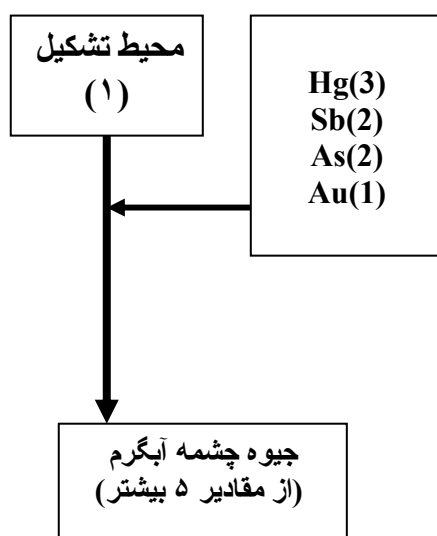



و در مورد تیپ آنتی‌موان ساده مطابق فلوچارت زیر تلفیق صورت گرفت (تصویر ۵-۱۳).

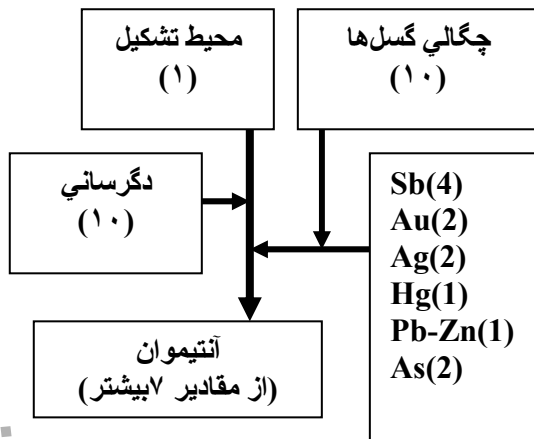

**Pb-Zn •**

در مورد تیپ‌های سرب و روی اسکارنی، سرب و روی با میزان ماسه سنگی، سرب و روی می‌سی‌سی‌پی می‌سی‌سی‌پی کبوشی و آگزالاتیو مطابق فلوچارت‌های زیر تلفیق صورت گرفته است (تصویر ۵-۴).

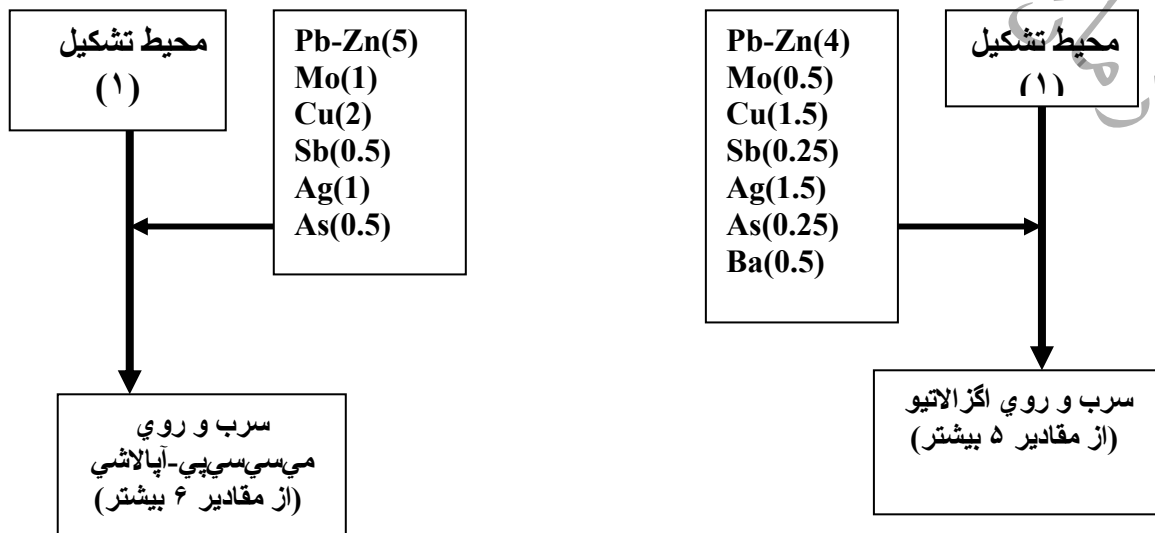
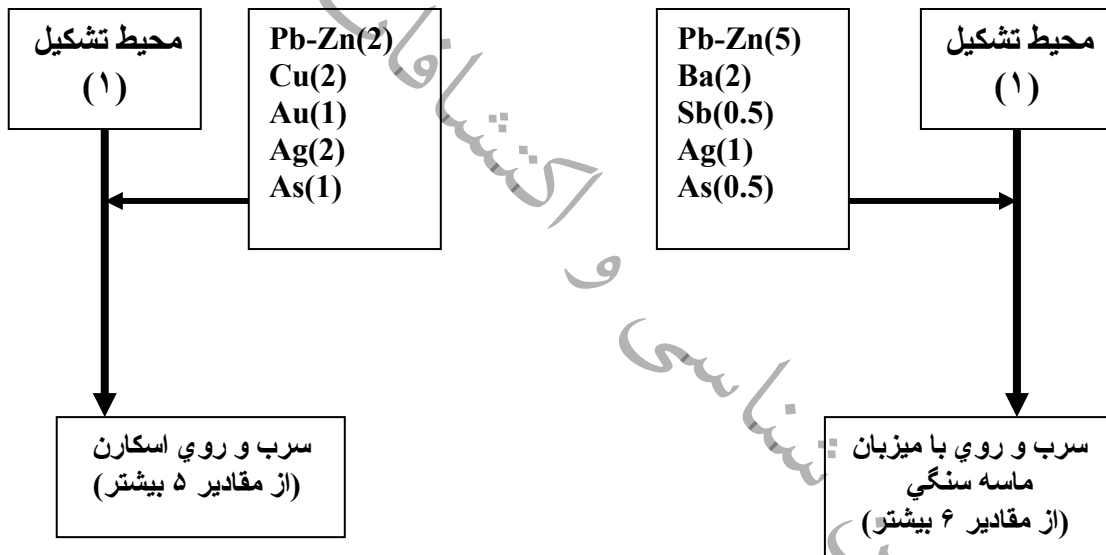

**Au •**

در مورد تیپ‌های طلائی اپی‌ترمال، طلا-نقره-تلور رگه‌ای، طلا-نقره کارلین و نقره طلائی افشانی دور از همبری مطابق فلوجارت‌های زیر تلفیق صورت گرفته است (تصویر ۵-۱۵).

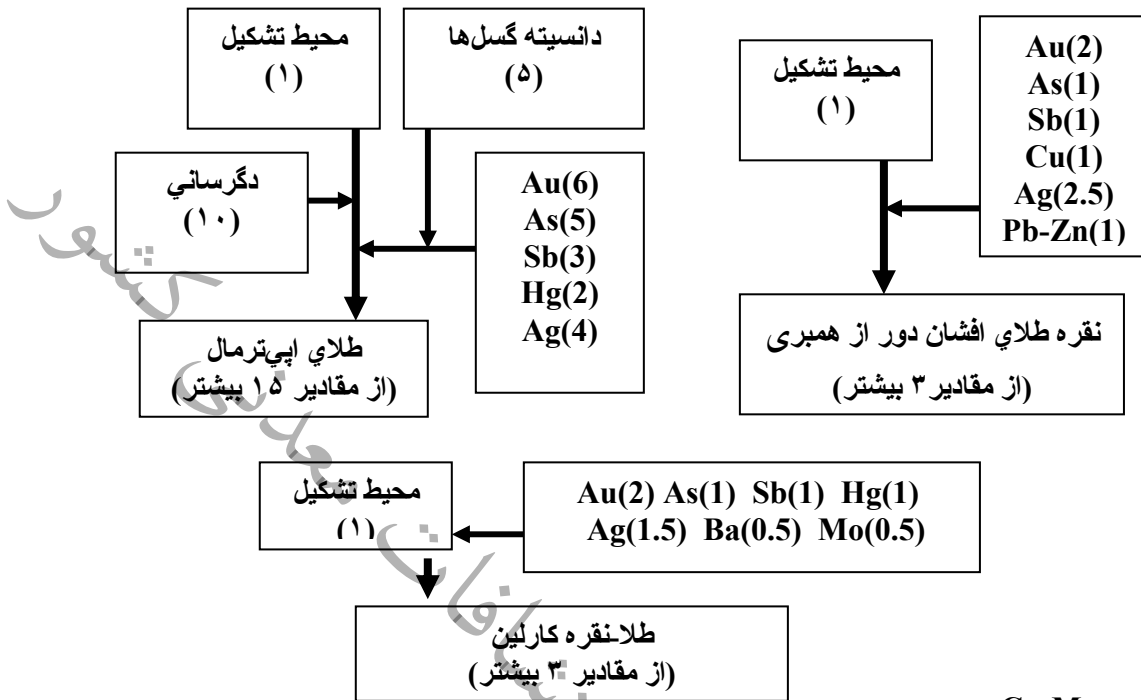

**Cu-Mo •**

در مورد تیپ‌های مس پرفیری، مس اسکارن پرفیری، مس طلائی پرفیری، مس مولیبدن پرفیری، مس بازالتی، مس-آرسنیک-آنتیموان با میزبان ولکانیکی، مس ماسیو سولفاید قبرسی، مس ماسیو سولفاید کروکو، مس پلی‌متال‌جانشینی، مس با میزبان رسوبی و مولیبدن کلیمکس مطابق فلوجارت‌های زیر تلفیق صورت گرفته است (تصویر ۵-۱۳).

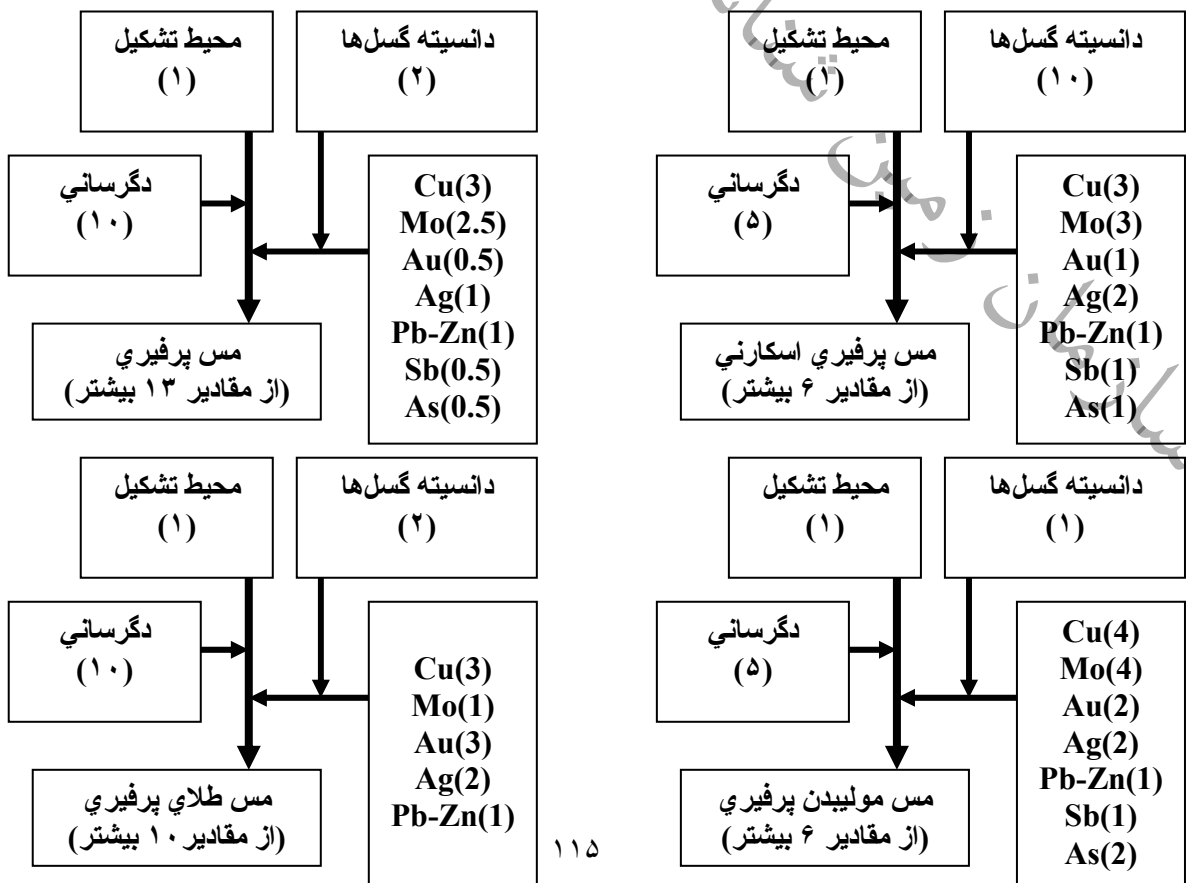

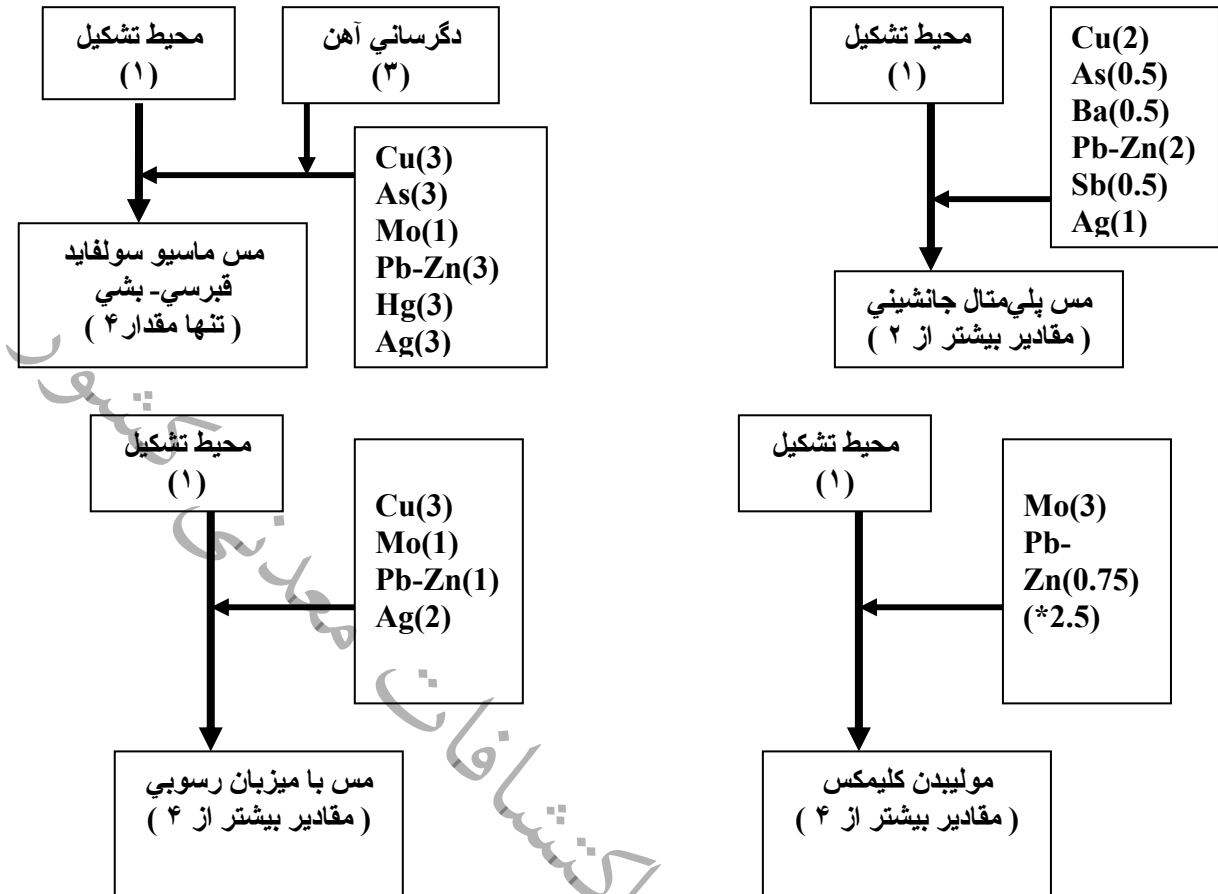

### Mn

در مورد تیپ‌های منگنز اپی‌ترمال، منگنز جانشینی و منگنز ولکانوژنیک مطابق فلوجارت‌های زیر تلفیق صورت گرفته است (تصویر ۵-۱۷).

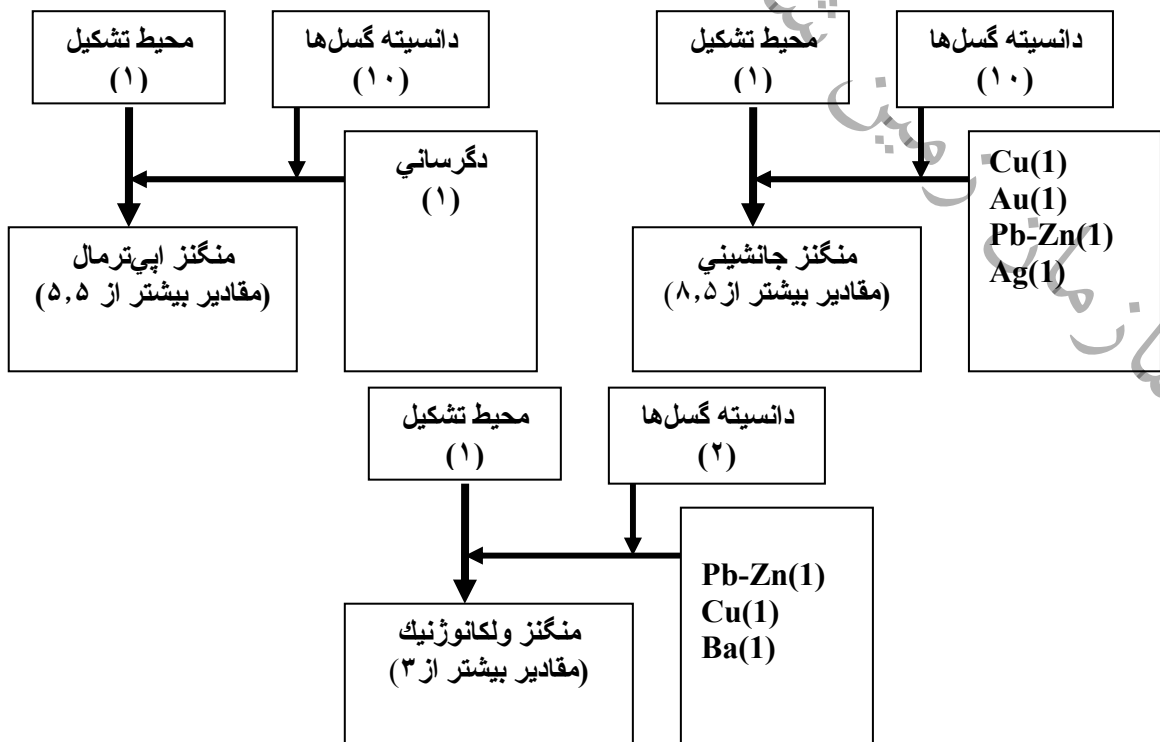

## ۶-۱- مقدمه

بازدید صحرایی این زون به منظور کنترل مناطق امید بخشی که در طی دو فاز پردازش تعیین شده بود در ۲ بازدید زیر و بر اساس موقعیتشان در نقشه‌های ۱/۱۰۰۰۰۰ صورت گرفت.

۱) بازدید صحرایی اول به مدت ۲۰ روز از تاریخ ۱۳۸۴/۶/۲ لغایت ۱۳۸۴/۶/۲۱ به منظور کنترل حدود

۲۵ محدوده و ۱۰۰ نقطه در برکه‌های اهر و کلیبر توسط آقایان موسوی و حیدری انجام شد.

۲) بازدید صحرایی دوم به مدت ۱۳ روز از تاریخ ۱۳۸۴/۷/۷ لغایت ۱۳۸۴/۷/۱۹ توسط آقایان موسوی،

رفاهی، دل‌آور، مرادی، مختاری و حیدری به همراه کارشناس خارجی (Jun Angeles) از شرکت

پارس کانی کیش صورت گرفت. در این ماموریت ۵ محدوده که در ماموریت اول دارای اولویت اول

بود به همراه محدوده‌های جدید در برکه‌های ورزقان و سیه رود مورد بازدید قرار گرفت.

لازم به ذکر است که گزارش کارشناس خارجی از تارگت‌های بازدید شده در بخش ضوابط پیوست شده است.

در مدل‌سازی صورت گرفته کانسارها و معادن مس مزرعه، مس گودال، مس انجرد، مس پرفیری سونگون،

طلای نی‌جان، طلای نقدوز، طلای شرف‌آباد-هیزه‌جان و مس-مولیدن قره‌چیلر در مناطق امید بخش قرار

داشت ولی به جهت جنبه آموزشی و درک مشکلات روش مدلسازی مورد بازدید قرار گرفت ولی در گزارش

این بخش آورده نشد به دلیل اینکه جزء مناطق جدید معرفی شده (کار ما) نبود از طرف دیگر مطالب آن در

گزارش شرکت پارس کانی کیش در پیوست آمده و لزومی به تکرار آن نمی‌باشد.

در این فصل به توصیف مناطق بازدید شده بر اساس موقعیت آنها در برکه‌های صد هزار می‌پردازیم.

## ۶-۲- ورقه اهر

### محدوده شماره ۱:

این محدوده از محدوده‌هایی است که در بازدید اول (شامل نقاط ۱-۲-۳-۴) بعنوان اولویت اول در نظر گرفته

شد و در مرحله دوم نیز مورد تایید قرار گرفت، در مرحله اول ۳ نمونه و در مرحله دوم ۸ نمونه از این محدوده

گرفته شد (در مجموع ۱۱ نمونه) که ادامه کار در آن منوط به نتایج آنالیزها خواهد بود.

**موقعیت و راه دسترسی:** شمال شرق شهرستان اهر، روستای سرغین - در مسیر جاده آسفالتی اهر-مشکین

شهر پس از طی حدود ۱۰ کیلومتر روستای طولیله شومی - روستای سرغین

**زمین شناسی منطقه:** شامل واحدهای ولکانیک اسیدی ائوسن (آندزیت تا داسیت) است که تحت تاثیر

دگرسانی و هوازدگی قرار گرفته است (تصویر ۶-۱). روند واحدهای منطقه از روی رخنمون واحدهای خشن در

خط‌الرأس تپه‌های منطقه قابل پیگیری می‌باشد. لازم به ذکر است که در این محدوده یک چشمه تراورتن

ساز عهد حاضر که فعالیت بسیار مختصری دارد و باعث ایجاد لایه‌های نازک تراورتن شده است در این بخش

مشاهده شد.

**دگرسانی:** دگرسانی‌های موجود شامل دگرسانی کائولینیتی، سیلیسی و سولفیدی می‌باشد.

**تیپ کانه‌زائی مدلسازی:** طلای اپی‌ترمال

**تیپ کانه‌زائی منطقه:** با توجه به حضور کپ کلسدونی و دگرسانی کائولینیتی در زیر آن و همچنین وجود

بخش‌های سیلیسی شده که بعضاً برش‌های هیدروترمالی نیز نشان می‌دهد در این بخش شاهد کانه‌زائی تیپ

اپی‌ترمال از نوع کم سولفید هستیم.



تصویر ۶-۱- نمائی از محدوده و امتداد زون سیلیسی شده واقع در آن (شمال غرب - جنوب شرق)

#### مشخصات زون‌های نمونه برداری :

نمونه 84.SAM.01 از واحد ولکانیکی آندزیتی حاوی رگچه‌های سیلیسی و کوارتزهای دندان سگی حاوی اکسیدهای آهن لیمونیتی و گوتیتی که از اکسید شدن سولفیدها حاصل شده است در موقعیت جغرافیائی (688906E/4262829N, Zone38 UTM) در واحدی به ابعاد ۵ تا ۱۰ متر عرض و ۳۰۰ تا ۵۰۰ متر طول برداشت شد.

نمونه دیگر 84.SAM.02 با موقعیت جغرافیائی (688839E/4262427N, Zone38 UTM) از همین بخش گرفته شد.

نمونه سوم از یک بخش سیلیسی شده با عرض ۱-۵ متر و طول ۵۰ متر از بخش‌های دارای اکسید آهن که حاصل هوازدگی سولفیدهای دانه پراکنده در بخش سیلیسی است گرفته شد در ضمن بدلیل مورفولوژی خشن بخش سیلیسی شده امتداد آن در راس تپه‌های مجاور قابل پیگیری می‌باشد.

نمونه 84.SAM.92 از بخش برش‌های هیدروترمالی (زون تغذیه کننده Feeder Zone) حاوی لیمونیت در زونی به ابعاد ۲۰ متر در ۵۰ متر با امتداد ۳۱۰ درجه گرفته شد (تصویر ۶-۲) که دارای موقعیت جغرافیائی (687190E/4263342N, Zone38 UTM) است. زون مورد نظر در کپ کلسدونی واقع در راس تپه رخنمون یافته است و برشهای آن از قطعات کلسدونی و بصورت زاویه دار بوده و دارای بافت موزائیکی است که حاوی اکسید آهن فراوان نیز می‌باشد.

با ادامه و پیگیری این زون در تپه‌های مجاور نمونه دیگری به شماره 84.SAM.93 از برش هیدروترمالی در زونی متفاوت با قبلی در ابعاد ۱۵-۱۰ متر عرض و ۵۰-۱۰۰ متر طول و روند ۳۲۵ درجه در موقعیت جغرافیائی (687348E/4263334N, Zone38 UTM) گرفته شد

در ادامه، زون دیگری با امتداد ۳۳۰ درجه و عرض ۱۰ متر که حاوی ۲۰ درصد لیمونیت بود (تصویر ۶-۳) مشاهده شد و نمونه 84.SAM.94 از موقعیت (687426E/4263387N, Zone38 UTM) از این بخش گرفته شد.



تصویر ۶-۲- نمائی از واحد برش‌های هیدروترمالی حاوی اکسیدهای آهن در منطقه



تصویر ۶-۳- نمائی از واحد گلسدونی دارای برش‌های هیدروترمالی

نمونه 84.SAM.95 از بخش برش‌های هیدروترمالی در زونی به امتداد ۲۸۰ درجه و طول ۲۰ متر و عرض ۱۰-۱۵ متر گرفته شد موقعیت جغرافیائی آن (688101E/4262266N, Zone38 UTM) می‌باشد. نمونه 84.SAM.96 از بخش سیلیسی‌های سفید رنگ قطع کننده با روند شرقی- غربی در زونی به ابعاد ۲۰ در ۳۰ متر حاوی رگچه‌های کوارتزی نامنظم با عرض ۱ سانتی متر و لیمونیتی گرفته شد. موقعیت جغرافیائی آن (688900E/4262439N, Zone38 UTM) می‌باشد. در مسیر جاده برگشت در فاصله ۵۰۰ متری روستای سرغین ۳ رخمون از واحد سیلیسی در تپه‌های مجاور هم، با امتداد ۱۰ درجه مشاهده شد این منطقه در ادامه محدوده قبلی است. نمونه 84.SAM.97 از بخشی که دارای عرض حدود ۵۰ متر و طول ۳۰۰ متر بود از قسمت‌های برشی هیدروترمالی و حاوی هماتیت در موقعیت (689381E/4261422N, Zone38 UTM) گرفته شد.

در مجاورت روستا با واحدهای مشابه قبلی که دگرسانی کائولینیتی و سیلیسی نشان میدهد مواجه شدیم روند آن ۲۰ و دارای طولی در حدود ۸۰ متر و عرض ۳۰-۴۰ متر می‌باشد نمونه 84.SAM.98 از بخش سیلیسی دارای هماتیت بیشتر و موقعیت (689482E/4261116N, Zone38 UTM) گرفته شد. این زون با توجه به شواهد صحرایی یک زون گسلی است که کانه‌زائی در امتداد گسل و بعد از کانه‌زائی اپی ترمال در منطقه صورت گرفته است به طوری‌که در همین قسمت زون مشابه دیگری با روند ۳۸ درجه وجود دارد که نمونه 84.SAM.99 از آن در موقعیت (689500E/4260984N, Zone38 UTM) و بخش هماتیتی و لیمونیتی گرفته شد.

**بررسی صحرایی محدوده:** این محدوده به لحاظ اندازه دارای ابعادی در حدود ۴ کیلومتر در ۱,۵ کیلومتر می‌باشد که شواهد کانه‌زائی نسبتاً خوبی را نشان می‌دهد با خارج شدن از زون دگرسانی شواهدی از دگرسانی پروپلیتیک قابل تشخیص است که بر اهمیت آن می‌افزاید. روندهای ساختاری متعددی (شمالغرب - جنوب شرق و شرقی - غربی) در منطقه قابل مشاهده است که بایستی روند کانه‌زائی در آن مشخص گردد بنابراین ادامه کار در این بخش منوط به نتایج آنالیز نمونه‌ها خواهد بود (انشاء...).

#### محدوده شماره ۲:

این محدوده از ۲ نقطه (۵ و ۶) مجزا تشکیل شده که در بازدید صحرایی اول بعنوان اولویت دوم در نظر گرفته شد و در بازدید صحرایی دوم به دلیل کمی وقت مورد بازدید قرار نگرفت نمونه‌ای نیز از این دو محدود گرفته نشد. موقعیت این محدوده‌ها شامل مختصات‌های (694627E/4257850N, Zone38 UTM) و (695851E/4256808N, Zone38 UTM) می‌باشد.

**موقعیت و راه دسترسی:** شرق شهرستان اهر - در مسیر جاده آسفالتی اهر-مشکین شهر پس از طی حدود ۱۲-۱۴ کیلومتر در سمت چپ جاده می‌باشد.

**زمین شناسی منطقه:** نقطه ۵ شامل تپه‌ای است به شعاع ۱۰۰ متر که واحد تشکیل دهنده آن ریولیت می‌باشد و توسط رگچه‌های استورک و رگ کوارتز خاکستری قطع شده است. اثری از کانه‌زائی سولفیدی و اکسیدهای آهن در این بخش دیده نشد به همین دلیل نمونه‌ای گرفته نشد.

نقطه ۶ واحدهای ولکانیک ائوسن است که یک رگه سیلیسی به ابعاد ۱-۵ متر عرض و حداکثر ۵۰ متر طول به طور منقطع حاوی اکسیدهای آهن در آن رخنمون دارد ولی از آنجائی که این واحد گسترش چندانی ندارد از اهمیت زیادی برخوردار نمی‌باشد.

**دگرسانی:** سیلیسی شدن به صورت رگچه‌های میلی‌متری تا حداکثر چند سانتی متر در نقطه شماره ۵ و در نقطه شماره ۶ رگه سیلیسی حاوی سولفیدهای هوازده به اکسید آهن که در حاشیه آن دگرسانی رسی دیده می‌شود.

**تیپ کانه‌زائی مدلسازی:** آنتی موان ساده (نقطه ۵ و ۶)

**تیپ کانه‌زائی منطقه:** در کنترل صحرایی به شواهد واضحی از تیپ کانه‌زائی در مورد نقطه ۵ برخورد نکردیم ولی با توجه به وجود رگچه‌های سیلیسی به نظر می‌رسد از نوع اپی‌ترمال و بخش بالائی کپ کلسدونی این تیپ باشد.

نقطه ۶ شواهدی از یک رگه سیلیسی مربوط به تیپ اپی ترمال را نشان می‌دهد ولی با توجه به عدم مشاهده کانه‌زائی فراوان به نظر عقیم می‌رسد.

**بررسی صحرائی محدوده:** نقطه ۵ از این محدوده به لحاظ اندازه دارای ابعادی در حدود ۷۰۰ متر مربع می‌باشد که شواهد کانه‌زائی خوبی را نشان نمی‌دهد. همچنین روند ساختاری مشخصی نیز در منطقه قابل تشخیص نبود.

با این وجود با توجه به تجربیات فعلی اینجانب و وجود تیپ‌های کانه‌زائی اپی ترمال فراوان در این نواحی و همچنین آنومالی ژئوشیمی آنتی موان ممکن است این بخش، بخش بالائی سیستم اپی ترمال بوده باشد (کپ کلسدونی) که به لحاظ کانه‌زائی ضعیف می‌باشد و در صورت امکان بازدید کارشناسان با تجربه خالی از لطف نیست به همین دلیل و بر اساس تجربیات فعلی این محدوده به عنوان اولویت دوم معرفی شد. نقطه دوم به لحاظ اندازه از گسترش خوبی برخوردار نمی‌باشد همچنین کانه‌زائی واضحی نشان نمی‌دهد از طرف دیگر با توجه به کارهای زیاد سازمان در این بخش و عدم توجه به آن، به نظر یک تیپ بارن اپی ترمال می‌باشد ولی با توجه به اینکه شواهدی از کانه‌زائی و تیپ اپی ترمال را نشان می‌دهد به عنوان اولویت دوم در نظر گرفته شد.

### محدوده شماره ۳:

این محدوده از چهار نقطه ۷-۸-۹-۱۰ در چهار تارگت مجزا تشکیل شده و در بازدید اول کنترل گردید موقعیت‌های آن به ترتیب عبارتند از

(694627E/4257850N, Zone38) و (694627E/4257850N, Zone38 UTM)  
(694627E/4257850N, Zone38) و (694627E/4257850N, Zone38 UTM)

در نقاط ۷ و ۹ و ۱۰ شواهدی از کانه‌زائی مشاهده نشد و اغلب توده‌های نفوذی دانه درشت و یا تغییر رنگ واحدهای سنگی در اثر هوازدگی بود که شبیه دگرسانی می‌باشد به همین دلیل از اولویتی نیز برخوردار نمی‌باشد اما نقطه شماره ۸ که توصیف آن در زیر آمده از اولویت دوم برخوردار است.

**موقعیت و راه دسترسی:** جنوب شرق شهرستان اهر - در مسیر جاده آسفالتی اهر-مشکین شهر پس از طی حدود ۲۰-۱۵ کیلومتر در سمت راست جاده قبل از معدن شن و ماسه می‌باشد.

**زمین شناسی منطقه:** نقطه ۸ شامل تپه‌ای است که واحد تشکیل دهنده آن گرانیت می‌باشد که کاملاً آلتیره شده است و رنگ قرمز آن بدلیل حضور اکسید آهن (هماتیت) می‌باشد میکاهای موجود در آن کاملاً برنزی به نظر می‌رسید. در این نقطه به سرباره‌های آهنی و تونل‌های قدیمی برخورد نمودیم که در داخل گرانیت آلتیره حفر شده بود آثاری از کوزه‌های شکسته نیز در این حفره‌ها رویت شد که ممکن است نشان از کوره‌هایی برای سفالگری بوده باشد (?).

### تیپ کانه‌زائی مدلسازی: مس پرفیری

**تیپ کانه‌زائی منطقه:** در صورتیکه در منطقه کانه‌زائی صورت گرفته باشد با توجه به حضور آن در داخل گرانیت به احتمال قوی از نوع در ارتباط با توده نفوذی می‌باشد.

**مشخصات زون‌های نمونه برداری:** رخنمون واحد مورد نظر در این منطقه از گسترش زیادی برخوردار نمی‌باشد ولی از آنجائی که رخنمون دیگری از آن در طرف دیگر دره قابل پیگیری است می‌تواند اهمیت داشته باشد نمونه 84.SAM.04 از بخش کنده کاری قدیمی و از گرانیت کاملاً دگرسان و از بخش



هماتی آن گرفته شد موقعیت نمونه برداری (697813E/4250325N, Zone38 UTM)

می باشد

بررسی صحرایی محدوده: ادامه کار بیشتر، منوط به نتیجه آنالیز نمونه این منطقه است.

#### محدوده شماره ۴:

این محدوده از ۳ نقطه ۱۱-۱۲-۱۳ در ۳ تارگت مجزا تشکیل شده و به لحاظ مدلسازی تیپ‌های ضعیف

کانه‌زائی مس را نشان می‌دهد این نقاط در بازدید اول کنترل گردید موقعیت‌های آن به ترتیب عبارتند از

(708316E/4246790N, Zone38 UTM) و (709404E/4245114N, Zone38)

(706684E/4246020N, Zone38 UTM)

در این نقاط شواهدی از کانه‌زائی مشاهده نشد به همین دلیل نمونه‌ای گرفته نشد و از اولویتی نیز برخوردار

نمی باشد.

#### محدوده شماره ۵:

این محدوده از ۵ نقطه ۱۴-۱۵-۱۶-۱۷-۱۸ در ۵ تارگت مجزا تشکیل شده و به لحاظ مدلسازی تیپ‌های

ضعیف کانه‌زائی مس-طلا را نشان می‌دهد این نقاط در بازدید اول کنترل گردید و موقعیت‌های آن به ترتیب

عبارتند از

(714300E/4241532N, Zone38 UTM) و (710628E/4240489N, Zone38)

(711308E/4242257N, Zone38 UTM) و (717654E/4243209N, Zone38)

(715659E/4238948N, Zone38 UTM)

در این نقاط شواهدی از کانه‌زائی مشاهده نشد به همین دلیل نمونه‌ای گرفته نشد و از اولویتی نیز برخوردار

نمی باشند.

#### محدوده شماره ۶:

این محدوده از ۵ نقطه ۱۹-۲۰-۲۱-۲۲-۲۳ در ۵ تارگت مجزا در حوالی روستای میزان و در ارتفاعات کوه

شرف خان (جنوب شرق) واقع شده است و به لحاظ مدلسازی تیپ‌های کانه‌زائی مس و طلا را نشان می‌دهد

این نقاط در بازدید اول کنترل گردید موقعیت‌های آن به ترتیب عبارتند از

(704010E/4244886N, Zone38 UTM) و (705052E/4242484N, Zone38)

(703285E/4241170N, Zone38 UTM) و (701925E/4241895N, Zone38)

(700020E/4243164N, Zone38 UTM)

در این نقاط شواهد مهمی از کانه‌زائی مشاهده نشد به عنوان مثال در نقطه ۱۹ از داخل گرانیت، بیوتیت

گرانیت عبور کرده و نقطه مورد نظر و اطراف آن کنترل شد ولی اثری از کانه‌زائی و یا دگرسانی مشاهده نشد

آنچه بود بیشتر هوازدگی ساده و به ندرت شواهدی از دگرسانی سطحی کانی‌هایی همچون بیوتیت و

فلدسپات‌ها در واحدهای نفوذی بود و اصلاً قابل توجه نبود و یا در نقطه ۲۳ که تنها به یک پیچ ۲ متری با

عرض ۰/۵ متر برخورداریم که دارای کانه‌زائی بود ولی به دلیل عدم رخنمون کافی و عدم وجود موارد مشابه در

منطقه ارزشمند نبود به همین دلیل نمونه‌ای گرفته نشد و از اولویتی نیز برخوردار نمی باشند.

#### محدوده شماره ۷:

این محدوده از چهار نقطه ۲۴-۲۵-۲۶-۲۷ در ۳ تارگت مجزا (نقاط ۲۶-۲۷ در یک تارگت) تشکیل شده و در بازدید اول کنترل گردید موقعیت‌های آن به ترتیب عبارتند از

(701380E/4239946N, Zone38 UTM) و (701426E/4238269N, Zone38)

(696123E/4238677N, Zone38 UTM) و (697392E/4241623N, Zone38)

در نقاط ۲۵ و ۲۶ و ۲۷ شواهدی از کانه‌زائی مشاهده نشد و اغلب تغییر رنگ واحدهای سنگی در اثر هوازدگی بود به همین دلیل از اولویتی برخوردار نیست اما نقطه شماره ۲۴ که توصیف آن در زیر آمده از اولویت سوم برخوردار است.

**موقعیت و راه دسترسی:** جنوب شرق شهرستان اهر-جاده آسفالته اهر مشکین شهر روستای خوشکناب زمین شناسی منطقه: واحدهای ولکانیکی متوسط تا بازیگ حاوی کانی‌های فلزی ایلمنیت و مگنتیت اولیه به شدت هوازده .

**تیپ کانه‌زائی مدلسازی:** طلای اپی ترمال

**تیپ کانه‌زائی منطقه:** هیچ شواهدی بر دگرسانی‌های اپی ترمال در این بخش دیده نشد و بیشتر تاثیرات هوازدگی مشاهده می‌شد به طوریکه در ترانشه جاده آثار دگرسانی اکسیدهای آهن حاصل از هوازدگی تحت تاثیر آبهای جوی در شکستگی‌های حاصل از ولکانیک‌های آهن دار کاملاً قابل رویت بود با این وجود و به منظور مطمئن شدن یک نمونه از این بخش گرفته شد.

**مشخصات زون‌های نمونه‌برداری:** نمونه 84.SAM.11 از بخش ولکانیکی حاوی اکسید آهن فراوان گرفته و دارای موقعیت (702061E/4239222N, Zone38 UTM) می باشد در ضمن رخنمون این بخش قابل ملاحظه است.

**بررسی صحرائی محدوده:** این بخش از ارزش زیادی برخوردار نمی‌باشد و به همین دلیل در اولویت ۳ قرار دارد با این وجود ادامه کار، منوط به نتیجه آنالیز نمونه این منطقه است.

#### محدوده شماره ۸:

این محدوده از دو نقطه ۲۸-۲۹ در ۲ تارگت مجزا تشکیل شده و در بازدید اول کنترل گردید موقعیت‌های آن به ترتیب عبارتند از

(694582E/4235096N, Zone38 UTM) و (696350E/4235368N, Zone38)

در نقطه ۲۹ شواهدی از کانه‌زائی مشاهده نشد و اغلب تغییر رنگ بود که در اثر هوازدگی حاصل شده است به همین دلیل از اولویتی نیز برخوردار نیست اما نقطه شماره ۲۸ که توصیف آن در زیر آمده از اولویت دوم برخوردار است.

**موقعیت و راه دسترسی:** جنوب شرق شهرستان اهر - در جاده آسفالته اهر به سمت تبریز پس از شهرستان هریس و روستای خوشکناب در جاده شوسته به سمت شمال حرکت نمودیم.

**زمین شناسی منطقه:** واحدهای ولکانیک که شواهدی از دگرسانی را با تغییر رنگ قرمز و زرد از خود نشان می‌دهند

**تیپ کانه‌زائی مدلسازی:** تیپ مس ماسیو سولفاید از نوع کروکو

**تیپ کانه‌زائی منطقه:** شواهد ضعیفی از تیپ رگه‌های سیلیسی اپی ترمال نشان می‌داد البته دگرسانی در این بخش از گسترش و تنوع چندانی برخوردار نمی‌باشد و این ارزش آنرا کم می‌کند.

**مشخصات زون های نمونه برداری:** در مسیر آبراهه به سمت ارتفاعات و نقطه ۲۸ با نمونه های آلتره شده بصورت پراکنده برخورد نموده که با ادامه مسیر در حدود ۱ کیلومتر با زونی به ابعاد ۲۰ متر در ۳۰ متر مواجه شدیم که در آن دگرسانی رسی و رگچه های سیلیسی حاوی سولفید و سولفیدهای اکسید شده مشاهده می گردید نمونه 84.SAM.05 از بخش دارای رگه سیلیسی و حاوی اکسیدهای آهن در موقعیت (696319E/4236370N, Zone38) گرفته شد گسترش این زون قابل توجه ولی رگه سیلیسی واقع در آن بدلیل پوشیدگی گیاهی قابل پیگیری نبود.

**بررسی صحرائی محدوده:** این بخش به دلیل مشاهده شواهد کانه زائی از درجه دوم اولویت برخوردار است و ادامه کار در آن منوط به نتیجه خوب نمونه آن در نظر گرفته می شود.

#### محدوده شماره ۹:

این محدوده از ۷ نقطه (۳۰ و ۳۱ و ۳۲ و ۳۳ و ۳۴ و ۳۵ و ۳۶) در ۵ تارگت مجزا تشکیل شده که در بازدید صحرائی اول بعنوان اولویت دوم در نظر گرفته شد موقعیت این محدوده ها به ترتیب شامل (700248E/4233101N, Zone38 UTM) و (700973E/4231651N, Zone38) (70066E/4228931N, Zone38) و (698389E/4231605N, Zone38 UTM) (701698E/4227117N, Zone38) و (703783E/4227752N, Zone38 UTM) (695760E/4227344N, Zone38) می باشد.

**موقعیت و راه دسترسی:** جنوب شرق شهرستان اهر - در جاده آسفالتی اهر به سمت تبریز پس از شهرستان هریس به سمت روستای هیق و به دنبال آن در جاده معروف به جاده معدن مس حرکت نمودیم. زمین شناسی منطقه: منطقه به دلیل آثار دگرسانی فراوان (عموما کائولینیتی) چهره جالبی به خود گرفته است تنوع واحدهای ولکانیکی بصورت لایه ای و تیره رنگ که بیشترین رخمون را دارد نشان از محیط تشکیل دریائی است.

**دگرسانی:** بیشتر دگرسانی های رسی ولی شواهدی از دگرسانی سیلیسی و سولفیدی همراه آن نیز مشاهده می شود.

#### تیپ کانه زائی مدلسازی: مس پرفیری

**تیپ کانه زائی منطقه:** بیشترین مشابهت را با تیپ های کانه زائی طلای اپی ترمال از خود نشان می دهد اما با توجه به حفاری شرکت مس در این بخش و پی جوئی برای مس در این منطقه و همچنین حضور اندیسی از مس به نام جنگل که در موقعیت نقاط ۳۵ و ۳۶ ما قرار داشت احتمال کانه زائی تیپ پرفیری دور از انتظار نمی باشد.

**مشخصات زون های نمونه برداری:** نمونه گیری در این بخش از یک زون دگرسان گسترده که در ارتباط با سیالات هیدروترمالی بود در موقعیت (698373E/4230177N, Zone38 UTM) و به شماره 84.SAM.06 گرفته شد این بخش دارای دگرسانی شدید کائولینیتی می باشد که بعضا بخش های کمتر دگرسان شده مورفولوژی خشن از خود نشان می دهند رگه های سیلیس با طولی در حدود ۵۰ تا ۱۰۰ متر و ضخامتی متفاوت بین ۱/۵-۲ متر در زون دگرسان کائولینیتی به صورت متناوب مشاهده می شود و نمونه از همین رگه های سیلیسی و حاوی سولفید گرفته شد هوازگی سولفیدها به اکسیدهای آهن منجر به رنگ زرد و قرمز دگرسانی رسی در منطقه شده است.

بررسی صحرایی محدوده: به طور کلی این منطقه شواهد کانه‌زائی خوبی را از خود نشان می‌دهد اما با توجه به حضور گسترده فعالیت شرکت مس در این بخش در صورت جواب نمونه کار بیشتر نیاز به استعلام از این شرکت دارد.

#### محدوده شماره ۱۰:

این محدوده از دو نقطه ۳۷-۳۸ در ۱ تارگت تشکیل شده و در بازدید اول کنترل گردید موقعیت‌های آن به ترتیب عبارتند از

(677624E/4244158N, Zone38 UTM) و (679211E/4244952N, Zone38)

این منطقه به دلیل اینک دارای شواهدی از کانه‌زائی می‌باشد بعنوان اولویت دوم در نظر گرفته شد.

موقعیت و راه دسترسی: جنوب شهرستان اهر-بعد از روستای مقصودلو روستای خلیج

زمین شناسی منطقه: در این منطقه با حرکت به سمت نقاط مورد نظر ابتدا با ولکانیک‌های یازیک مواجه شده و به تدریج به واحدهای ولکانیک حد واسط آندزیت پرفیر برخورداریم البته در بین واحدهای نامبرده شواهدی از حضور ولکانیک‌های فلسیک نیز دیده می‌شود ولی منطقه کانه‌دار بیشتر در بخش ولکانیک آندزیت پرفیر واقع شده بود. گسل‌ها در این بخش نقش موثری داشته‌اند به طوریکه واحدها را به صورت صخره مانند و تکراری در کنار هم قرار داده است.

دگرسانی: سیلیسی شدن به صورت رگچه‌های ریز که متن سنگ را در بر گرفته است و سولفیدی شدن که همراه با رگچه‌های سیلیسی است و عموماً به اکسیدهای آهن تبدیل شده اند.

تیپ کانه‌زائی مدلسازی: تیپ کروکو

تیپ کانه‌زائی منطقه: ظاهر این بخش به نظر می‌رسد که یک واحد ولکانیکی حاوی سولفید اولیه می‌باشد که تحت تاثیر تکتونیک منطقه (گسل) واقع شده و شواهدی از کانه‌زائی مرتبط با گسل را نشان می‌دهد

مشخصات زون‌های نمونه‌برداری:

نمونه SAM.08 از زونی به ابعاد ۳۰متر در ۲۰۰ متر و از بخش سیلیسی، لیمونیتی آن گرفته شد رگچه‌های دارای سولفید در این بخش با ضخامت چند میلیمتر تا سانتی متر از سیلیس‌های ریز خاکستری تشکیل شده است موقعیت نمونه‌برداری (677594E/4243902N, Zone38 UTM) می‌باشد.

در انتهای زون فوق نمونه دیگری با شماره SAM.09 از رگه‌های سیلیسی که ضخامت بیشتری پیدا کرده بود در موقعیت (677514E/4244051N, Zone38 UTM) گرفته شد

با ادامه مسیر به سمت بالای آبراهه از شدت رنگ واحد ولکانیکی قرمز و زرد (دگرسان) کاسته شده و با ولکانیک‌های دگرسان نشده مواجه شدیم نمونه SAM.10 از این بخش به منظور مقایسه با نمونه‌های قبل گرفته شد.

بررسی صحرایی محدوده:

وجود تغییر رنگ واحد ولکانیکی آندزیت پرفیر و وجود رگچه‌های سیلیسی حاوی سولفید و همچنین گستردگی آن شواهد خوبی برای کانه‌زائی نشان می‌دهد اما عدم وجود دگرسانی رسی، فلیک، پروپلیتیک، وجود دگرسانی در امتداد روندهای گسلی منطقه از ارزش آن می‌کاهد بر این اساس این منطقه بعنوان محدوده با اولویت دوم و ادامه کار در آن منوط به نتایج آنالیز نمونه‌ها خواهد بود.

#### محدوده شماره ۱۱:

این محدوده از نقطه ۳۹ تشکیل شده و به لحاظ مدلسازی شواهدی از کانه‌زائی تیپ آنتی‌موان ساده را نشان می‌دهد این نقطه در بازدید اول کنترل گردید و دارای موقعیت (688075E/4228548N, Zone38) می‌باشد. در این نقطه شواهدی از کانه‌زائی مشاهده نشد به همین دلیل نمونه‌ای نیز گرفته نشد و از اولویتی نیز برخوردار نمی‌باشد.

#### محدوده شماره ۱۲:

این محدوده از نقطه ۴۰ تشکیل شده و به لحاظ مدلسازی شواهدی از کانه‌زائی تیپ آنتی‌موان ساده را نشان می‌دهد این نقطه در بازدید اول کنترل گردید و دارای موقعیت (701701E/4223322N, Zone38) می‌باشد. در این نقطه شواهدی از کانه‌زائی مشاهده نشد به همین دلیل نمونه‌ای نیز گرفته نشد و از اولویتی نیز برخوردار نمی‌باشد.

#### ۳-۶-ورقه کلیبر

#### محدوده شماره ۱۳:

این محدوده از ۲ نقطه ۴۱ و ۴۲ در یک تارگت تشکیل شده و در شمال شهرستان کلیبر واقع است به لحاظ مدلسازی تیپ‌های کانه‌زائی طلا اپی‌ترمال و آنتی‌موان ساده را نشان می‌دهد این نقاط در بازدید اول کنترل گردید موقعیت‌های آن به ترتیب عبارتند از (683496E/4318703N, Zone38 UTM) و (681525E/4318454N, Zone38) در این نقاط شواهدی از کانه‌زائی مشاهده نشد به همین دلیل نمونه‌ای نیز گرفته نشد و از اولویتی نیز برخوردار نمی‌باشد.

#### محدوده شماره ۱۴:

این محدوده از نقطه ۴۳ تشکیل شده و به لحاظ مدلسازی شواهدی از کانه‌زائی تیپ آنتی‌موان ساده را نشان می‌دهد این نقطه در بازدید اول کنترل گردید و دارای موقعیت (678447E/4310584N, Zone38) می‌باشد. در این نقطه شواهدی از کانه‌زائی مشاهده نشد به همین دلیل نمونه‌ای نیز گرفته نشد و از اولویتی نیز برخوردار نمی‌باشد.

#### محدوده شماره ۱۵:

این محدوده از ۴ نقطه ۴۴-۴۵-۴۶-۴۷ در ۲ تارگت مجزا حاصل شده است و به لحاظ مدلسازی تیپ‌های کانه‌زائی مس، طلا و آنتی‌موان را نشان می‌دهد این نقاط در بازدید اول کنترل گردید موقعیت‌های آن به ترتیب عبارتند از

(693650E/4299081N, Zone38) و (695423E/4300855N, Zone38 UTM)

(702163E/4297257N, Zone38) و (697450E/4298118N, Zone38 UTM)

در این نقاط پارامترهای لازم برای کانه‌زائی و به عبارت بهتر شرایط مناسب برای کانه‌زائی به لحاظ مدلسازی کاملاً فراهم بود به طوریکه بیشترین امتیاز را به خود اختصاص داده است ولی کانه‌زائی مهمی مشاهده نشد به همین دلیل این محدوده به عنوان اولویت دوم در نظر گرفته شد

**موقعیت و راه دسترسی:** جنوب شرق شهرستان کلپیر - در مسیر جاده آسفالته اهر به سمت هوراند - روستای نیک

**زمین شناسی منطقه:** این محدوده به لحاظ وسعت بخش بزرگی را در بر می‌گیرد و به لحاظ زمین شناسی از واحدهای ولکانیکی و آذر آواری از قبیل داسیت، توفهای داسیتی و توف برش تشکیل شده که تحت تاثیر نفوذ توده گرانیتی، بیوتیت گرانیت و گرانودیوریتی واقع شده است.

**دگرسانی:** دگرسانی رسی از نوع کائولینیتی همراه با رگه‌های سیلیسی ضعیف دارای سولفید در مسیر جاده به سمت نقاط مورد نظر مشاهده می‌شود در صورتیکه در خود مناطق تنها آثاری از کلریتی شدن، اپیدوت فراوان (پروپلیتیک) و آلتراسون‌های سطحی و بسیار به ندرت شواهدی از دگرسانی سولفیدی قابل رویت می‌باشد

**تیپ کانه‌زائی مدلسازی:** تیپ مس پرفیری، کروکو، طلای اپی‌ترمال و آنتی موان ساده

**تیپ کانه‌زائی منطقه:** بررسی‌های صورت گرفته در منطقه و وجود توده نفوذی، ولکانیک برش‌ها و دایک‌های آپلیتی قطع کننده توده نفوذی همگی دلالت بر تیپ‌های کانه‌زائی مرتبط با توده‌های نیمه عمیق (پرفیری) را دارد لازم به ذکر است که در مسیر به موردی از کانه‌زائی مس به ابعاد نیم متر در ۱ متر بصورت مالاکیت و آزوریت در حاشیه رگه‌های پگماتیتی داخل توده نفوذی برخورد نمودیم.

#### مشخصات زون‌های نمونه برداری:

نمونه SAM.12.84 در مسیر راه و در کنار جاده از بخش دگرسان زونی به ابعاد ۲-۸ متر عرض و طول ۱۰۰ متر (منقطع) گرفته شد موقعیت نمونه (700892E/4298389N, Zone38 UTM) می‌باشد نمونه گرفته شده مربوط به رگه‌های سیلیسی به ضخامت‌های متفاوت (میلیمتر تا متر) حاوی سولفید می‌باشد که در بخش کائولینیتی واقع شده است و ظواهری از وجود آرسنیک را نیز نشان می‌دهد.

**بررسی صحرائی محدوده:** محدوده‌های تعیین شده به لحاظ شرایط کانه‌زائی دارای ارزش بالائی است ولی به لحاظ کانه‌زائی به مورد قابل توجهی برخورد نکردیم و تنها پتانسیل معدنی منطقه معدن نیمه فعال کانی ورمیکوله (بیوتیت) می‌باشد که ظاهراً تحت تاثیر سیالات انتهائی (فاز پنوماتولیتیک) توده‌های نفوذی تشکیل شده و بواسطه آن بیوتیت‌ها کاملاً ورقه‌ای و درشت شده است در مورد بخش نمونه‌گیری شده که شرایط تیپ اپی‌ترمال را نشان می‌دهد ادامه کار منوط به نتیجه آنالیز آن خواهد بود.

بررسی‌های انجام شده حکایت از آن دارد که کانه‌زائی بیشتر در این بخش ارتباط بسیار شدیدی با ترکیب توده‌های نفوذی (آلکان-کالکوالکان) و زمان تاثیر آن دارد بنابراین دریافت ارتباط کانه‌زائی با نوع توده‌ها و ترکیب آن (به لحاظ پترولوژیکی) می‌تواند در اکتشافات این ناحیه نقش فراوانی داشته باشد.

#### محدوده شماره ۱۶:

این محدوده از سه نقطه ۴۸-۴۹-۵۰ در ۲ تارگت مجزا (نقاط ۵۰-۴۹ در یک تارگت) تشکیل شده و به لحاظ مدلسازی تیپ‌های کانه‌زائی مس، طلا و آنتی‌موان را نشان می‌دهد و در بازدید اول کنترل گردید موقعیت‌های آن به ترتیب عبارتند از (714515E/4305237N, Zone38 UTM) و (712929E/4301115N, Zone38 UTM)

در این نقاط شواهدی از کانه‌زائی مشاهده نشد و اغلب تغییر رنگ واحدهای سنگی در اثر هوازدگی بود به همین دلیل از اولویتی برخوردار نمی‌باشد.

#### محدوده شماره ۱۷:

این محدوده از نقطه ۵۱ تشکیل شده و به لحاظ مدلسازی شواهدی از کانه‌زائی تیب آنتی موان ساده را نشان می‌دهد این نقطه در بازدید اول کنترل گردید و دارای موقعیت (689052E/4293643N, Zone38) می‌باشد. در این نقطه شواهدی از کانه‌زائی مشاهده نشد به همین دلیل نمونه‌ای نیز گرفته نشد و از اولویتی نیز برخوردار نمی‌باشد.

#### محدوده شماره ۱۸:

این محدوده از ۴ نقطه ۵۲-۵۳-۵۴-۵۵ در ۲ تارگت تشکیل شده (۵۳-۵۴-۵۵ در یک تارگت) و در جنوب شرق شهرستان کلبیر واقع‌اند به لحاظ مدلسازی تیب‌های کانه‌زائی مس تیب کروکو و آنتی موان ساده را نشان می‌دهد این نقاط در بازدید اول کنترل گردید موقعیت‌های آن به ترتیب عبارتند از (681533E/4287770N, Zone38) و (687107E/4288257N, Zone38 UTM) (685162E/4286312N, Zone38) و (683292E/4286798N, Zone38 UTM) در این نقاط شواهدی از کانه‌زائی مشاهده نشد به همین دلیل نمونه‌ای نیز گرفته نشد و از اولویتی نیز برخوردار نمی‌باشد.

#### محدوده شماره ۱۹:

این محدوده از ۱۲ نقطه (۵۶-۵۷-۵۸-۵۹-۶۰-۶۱-۶۲-۶۳-۶۴-۶۵-۶۶-۶۷) در ۶ تارگت مجزا تشکیل شده و به لحاظ مدلسازی دارای تیب‌های کانه‌زائی مس پرفیری و طلای اپی‌ترمال می‌باشد که در بازدید صحرائی اول بجز یک مورد (بعنوان اولویت اول) بقیه مناطق از اولویتی برخوردار نبود. در مرحله دوم بازدید این نقطه مورد تایید زیادی قرار نگرفت که در زیر به آن اشاره خواهد شد.

موقعیت این محدوده ها به ترتیب شامل

(677757E/4280436N, Zone38) و (674426E/4280320N, Zone38 UTM)  
(679335E/4278683N, Zone38) و (676296E/4279325N, Zone38 UTM)  
(683893E/4279734N, Zone38) و (681439E/4281429N, Zone38 UTM)  
(683309E/4277455N, Zone38) و (681264E/4278098N, Zone38 UTM)  
(687050E/4273948N, Zone38) و (686875E/4275293N, Zone38 UTM)  
(683309E/4273306N, Zone38) و (689095E/4274708N, Zone38 UTM)  
می‌باشد.

لازم به ذکر است که معادن مس مزرعه گودال و انجرد (برگه ورزقان) در این محدوده قرار می‌گیرند و به همین دلیل این نقاط هرچند که در مناطق امید بخش این گزارش واقع شده‌اند ولی به عنوان کنترل صحرائی در بازدید اول لحاظ نگردید اما در مرحله دوم به جهت جنبه آموزشی و دسترسی به مدل‌سازی بهتر از این مناطق نیز بازدید به عمل آمد.

موقعیت و راه دسترسی: شمال شمال شرق شهرستان اهر- در مسیر جاده اهر کلیبر در سر دوراهی به سمت چپ تابلوی دکل مخابراتی-روستای جان بیگلو

زمین شناسی منطقه: مسیر انتخاب شده از کنار دکل به سمت پائین آبراهه بود در این مقطع واحد ولکانوکلاستیک و آندزیتیک پرفیر رخنمون داشت که در حد دگرسانی پروپلیتیک دگرسان شده بود و در داخل این واحد رگه‌های سیلیسی با روند ۱۲۰ درجه در امتداد گسل‌ها به صورت متناوب وجود داشت. در بالای رگه‌های سیلیسی دگرسانی کائولینیتی که احتمالاً در ارتباط با گسل‌ها می‌باشد وجود داشت.

دگرسانی: دگرسانی پروپلیتیک (کلریت و اپیدوت)-سیلیسیفیکاسیون در حاشیه رگه‌های سیلیسی -سرسیتی شدن- سولفیدی شدن و کائولینیتی شدن

تیپ کانه‌زائی مدلسازی: مس پرفیری-طلای اپی‌ترمال

تیپ کانه‌زائی منطقه: با توجه به حضور سرسیت و سیلیسیفیکاسیون که در این بخش دیده می‌شود این تیپ بیشتر به تیپ‌های مرتبط با توده نفوذی و جانیشینی نزدیک می‌شود که داخل شکستگی‌ها با ژئومتری رگه‌ای جانشین شده است.

مشخصات زون‌های نمونه برداری :

نمونه‌های 84.SAM.13 و 84.SAM.89 در دو مرحله بازدید از رگه سیلیسی به ضخامت ۲۰ متر و از بخش سولفیددار آن گرفته شد طول این رگه به دلیل پوشش گیاهی قابل تشخیص ولی با توجه به اینکه این رگه در بخش پائین‌تر نیز تکرار می‌شود از گسترش نسبتاً خوبی برخوردار است موقعیت نمونه‌ها به ترتیب عبارتند از:

(690459E/4276002N, Zone38) و (690464E/4276001N, Zone38 UTM)

نمونه 84.SAM.14 نیز از همین بخش و از رگه دیگر به ضخامت ۱۵ متر و امتداد قبلی از بخش سیلیسی سولفیدی و در موقعیت (690641E/4276452N, Zone38 UTM) گرفته شد.

بررسی صحرائی محدوده : ادامه کار در این بخش منوط به نتایج آنالیز نمونه‌ها خواهد بود.

محدوده شماره ۲۰:

این محدوده از ۹ نقطه (۷۶-۷۵-۷۴-۷۳-۷۲-۷۱-۷۰-۶۹-۶۸) در ۹ تارگت مجزا تشکیل شده و به لحاظ مدلسازی دارای تیپ‌های کانه‌زائی مس پرفیری و طلای اپی‌ترمال می‌باشد که در بازدید صحرائی اول بجز ۲ تاگت (بعنوان اولویت اول) بقیه مناطق از اولویت برخوردار نبود. در مرحله دوم بازدید یکی از این تارگت‌ها مورد تایید قرار نگرفت (اولویت دوم) و تارگت دیگر مورد تایید قرار گرفت (اولویت اول) که در زیر به ترتیب به آن اشاره خواهد شد.

موقعیت این محدوده ها به ترتیب شامل

(679226E/4268725N, Zone38) و (682337E/4269865N, Zone38 UTM)

(679335E/4278683N, Zone38) و (679971E/4271487N, Zone38 UTM)

(677121E/4271442N, Zone38) و (677911E/4271618N, Zone38 UTM)

(675412E/4271355N, Zone38) و (676640E/4269909N, Zone38 UTM)

(674842E/4269733N, Zone38) و (674579E/4271487N, Zone38 UTM)

می‌باشد.

موقعیت و راه دسترسی (تارگت اول): شمال شهرستان اهر- در مسیر معدن مزرعه



**زمین شناسی منطقه:** این منطقه بدلیل پوشش گیاهی زمین‌های کشاورزی از رخنمون زیادی برخوردار نمی‌باشد و رخنمون‌ها محدود به رگه‌های سیلیسی است. آنچه که بیشتر این منطقه را مورد توجه قرار می‌دهد پراکندگی فراوان فلوت‌های حاوی اکسیدهای مس (مالاکیت و آزوریت) بر روی تپه‌ها و در حاشیه زمین‌های کشاورزی می‌باشد قابل ذکر است در بخشی از این منطقه ترانشه‌هایی به جهت برداشت کائولن زده شده است.

**دگرسانی:** این منطقه در بخش‌های مختلف آثار دگرسانی متفاوتی را نشان می‌دهد به طوری‌که در ترانشه جاده شواهدی از دگرسانی فیلیک و حضور رگه‌های سیلیسی دودی رنگ انتظار پرفیری را تقویت می‌بخشد در صورتیکه وجود بخش‌های کلسدونی و برشهای هیدروترمالی و دگرسانی رسی توجه را به سمت تیپ اپی‌ترمال جلب می‌کند و نهایتاً مشاهده تورمالین نشان از ارتباط این بخش با توده نفوذی می‌باشد.

**تیپ کانه‌زائی مدلسازی:** مس پرفیری و طلای اپی‌ترمال

**تیپ کانه‌زائی منطقه:** بررسی‌های بعمل آمده حکایت از آن دارد که این بخش در بعضی مناطق شواهد اپی‌ترمال را بر اساس دگرسانی‌های رسی (کائولینیتی)، رگه‌های سیلیسی حاوی سولفید و وجود کوارتزهای کلسدونی در برش‌های هیدروترمالی نشان می‌دهد (تصویر ۶-۴) در صورتیکه در بخش‌های دیگر تیپ‌های رگه‌ای مرتبط با توده‌های نفوذی را نشان می‌دهد که توسط شکستگی‌ها به سطح زمین راه یافته است و شامل رگه‌های سیلیسی حاوی سولفید بالاخص کالکوپیریت و بعضاً تورمالین می‌باشد



تصویر ۶-۴ = نمائی از زون دگرسان رسی در واحدهای ولکانیک در محدوده شمال قلندر

#### مشخصات زون‌های نمونه‌برداری :

نمونه 84.SAM.55 از یک رگه سیلیسی حاوی تورمالین و مالاکیت و از بخش به شدت لیمونیتی و هماتیتهی گرفته شد ابعاد این رگه زیاد نمی‌باشد ( در حد سانتی متر در چند متر) اما شکستگی‌ها را پر کرده است و امتداد آن قابل پیگیری است ولی جهت مشخص انواع آن نشان نمی‌دهد و فلوت‌های حاصل از این رگه‌ها بصورت پراکنده، نابرجا و فراوان دیده می‌شود این نمونه در مرحله دوم بازدید و از موقعیت (678020E/4272347N, Zone38 UTM) گرفته شد (تصویر ۶-۵).

نمونه 84.SAM.14 از موقعیت (677486E/4272578N, Zone38 UTM) و از یک رگه سیلیسی حاوی مالاکیت و آزوریت به ضخامت ۰.۵ متر و طول ۲ الی ۵ متر این نمونه در مرحله اول بازدید گرفته شد.



تصویر ۶-۵- نمونه‌ای از فلوت‌های حاوی اکسید آهن و کربنات مس

#### بررسی صحرایی محدوده :

این منطقه با توجه به نزدیکی آن به معدن مس مزرعه دارای اهمیت می‌باشد ولی عدم دستیابی به رخنمون قابل توجه از رگه‌های کانه‌دار اقتصادی بودن آن را تحت اشعاع قرار می‌دهد لذا در صورت جواب نمونه‌ها برای طلا ممکن است کاوش و کار بیشتر ملموس‌تر گردد.

موقعیت و راه دسترسی (تارگت دوم): شمال شهرستان اهر- در مسیر معدن مزرعه-روستای قلندر زمین شناسی منطقه: منطقه از واحدهای ولکانیک‌های آندزیتی ائوسن و کپ‌های کلسدونی در ارتفاعات آن تشکیل شده است (تصویر ۶-۶). لازم به ذکر است در این بخش دگرسانی رسی از گسترش قابل توجهی برخوردار است و معدن کائولن فعال نیز در نزدیکی این بخش وجود دارد.

دگرسانی: بیشتر دگرسانی در این منطقه شامل دگرسانی سیلیسیفیکاسیون در حاشیه رگه‌های سیلیسی، دگرسانی رسی و دگرسانی سولفیدی می‌باشد.

تیپ کانه‌زائی مدلسازی: طلای اپی‌ترمال

تیپ کانه‌زائی منطقه: براساس مشاهداتی از قبیل برشهای هیدروترمالی، کپ کلسدونی، دگرسانی کائولینیتی و حضور رگه‌های سیلیسی حاوی سولفید که از روند شکستگی‌ها تبعیت می‌کند این تیپ از نوع اپی‌ترمال و از نوع کم سولفید می‌باشد.

### مشخصات زون‌های نمونه برداری :

نمونه 84.SAM.56 در داخل کپ کلسدونی و از بخش برش هیدروترمالی آن که حاوی لیمونیت و هماتیت فراوان بود گرفته شد. این زون برشی دارای ابعاد ۵ متر در ۱/۵ متر می‌باشد و در موقعیت (680968E/4271705N, Zone38 UTM) قرار دارد و بنظر می‌رسد این مرحله برش‌های هیدروترمالی با توجه به حضور قطعات کلسدونی در آن بعد از کپ کلسدونی تشکیل شده باشد. در ادامه مسیر و در ۵ متر بالاتر در امتداد زون قبلی نمونه دیگری به شماره 84.SAM.57 از این بخش با همین خصوصیات گرفته شد (تصویر ۶-۷).

نمونه‌های زیر در موقعیتهای مختلف و از برش‌های هیدروترمالی در زونهای مختلف که در شکستگی‌های متفاوت تشکیل شده‌اند از بخش‌های به شدت سیلیسی، برشی، لیمونیتی و هماتیتی گرفته شد.

نمونه 84.SAM.58 از موقعیت (680941E/4271811N, Zone38 UTM) و از بخش کلسدونی که در بین آن بخش‌های نازک سیلیسی حاوی هماتیت و لیمونیت گرفته شد (تصویر ۶-۸).

نمونه 84.SAM.59 از موقعیت (680937E/4271887N, Zone38 UTM) ابعاد این زون شامل ۵۰ متر طول و ۱ متر عرض حاوی ۱۰ درصد لیمونیت و ۲ تا ۳ درصد سولفید می‌باشد.

نمونه 84.SAM.60 از موقعیت (680925E/4271933N, Zone38 UTM) امتداد این زون تقریباً شمالی جنوبی است ولی روند آن در زونهای دیگر تا ۴۰ درجه جابجا می‌شود.

نمونه 84.SAM.61 از موقعیت (6810003E/4271961N, Zone38 UTM) امتداد این زون 340 درجه است. این زون دارای ۵ متر عرض و ۳۴ متر طول و حاوی ۱۰ درصد لیمونیت است

نمونه 84.SAM.62 از موقعیت (680806E/4272272N, Zone38 UTM)

نمونه 84.SAM.63 از موقعیت (680787E/4272370N, Zone38 UTM) امتداد این زون 80 درجه است (تصویر ۶-۹).

نمونه 84.SAM.64 از موقعیت (680768E/4272434N, Zone38 UTM)

نمونه 84.SAM.65 از موقعیت (680749E/4272467N, Zone38 UTM)

نمونه 84.SAM.66 از موقعیت (680756E/4272483N, Zone38 UTM) امتداد این زون شرقی غربی و ابعاد آن ۱ متر در ۵ متر می‌باشد که تنها از بخش هماتیتی گرفته شده است.

نمونه 84.SAM.67 از موقعیت (680662E/4272161N, Zone38 UTM) امتداد این زون 10 درجه و ابعاد آن ۲۰ متر طول و عرض ۲-۱۰ متر می‌باشد که تنها از بخش هماتیتی گرفته شده است.

نمونه 84.SAM.68 از موقعیت (680715E/4272061N, Zone38 UTM) این نمونه نیز همانند قبلی‌ها از برش‌های هیدروترمالی با ماتریکس هماتیتی و لیمونیتی گرفته شد.

### بررسی صحرائی محدوده :

کپ کلسدونی در این بخش با امتداد تقریباً شرقی غربی و رگه‌های برشی با امتداد تقریباً شمالی جنوبی عمود بر آن گسترش دارد.

به طور کلی این بخش شواهد بسیار خوبی از کانه‌زائی تیپ اپی‌ترمال را نشان می‌دهد و با توجه به گسترش ۱/۵ تا ۲ کیلومتری آن ارزش آن بیشتر می‌شود که همه اینها منوط به نتایج مثبت آنالیزها خواهد بود (انشاء...).



تصویر ۶-۶- نمائی از رخنمون واحد کپ سیلیسی در روستای قلندر



تصویر ۶-۷- نمائی از رخنمون واحد برش هیدروترمالی حاوی اکسیدهای آهن فراوان



تصویر ۶-۸- نمائی از برش‌های هیدروترمالی حاوی اکسیدهای آهن



تصویر ۶-۹- نمائی از برش‌های هیدروترمالی حاوی اکسیدهای آهن که نمونه‌های ۶۲-۶۵ از آن گرفته شده است.

#### محدوده شماره (۲):

این محدوده از نقطه ۷۷ تشکیل شده و به لحاظ مدلسازی از نوع تیپ طلای اپی‌ترمال می‌باشد موقعیت آن عبارت است از (693582E/4266066N, Zone38 UTM) این منطقه به دلیل اینک دارای شواهدی از کانه‌زائی می‌باشد بعنوان اولویت دوم در نظر گرفته شد.

موقعیت و راه دسترسی: شمال شرق شهرستان اهر- در مسیر جاده اهر- مشکین شهر - روستای زایلک

#### زمین شناسی منطقه:

این قسمت در امتداد واحدهای روستای قلندر می‌باشد و ممکن است ادامه همان زون باشد

این بخش از واحدهای ولکانیکی بویژه آذر آواری (توف) تشکیل شده است لازم به ذکر است علاوه بر کانسار طلای اپی ترمال زایلیک یک معدن هماتیت نیز در این بخش قرار دارد (تصویر ۶-۱۰) و نمونه‌گیری‌های این ماموریت به منظور طلا در مجاورت معدن هماتیت صورت گرفته است.

**دگرسانی:** دگرسانی رسی (بویژه کائولینیتی شدن)، سیلیسی شدن، سولفیدی شدن و هوازدگی می باشد

**تیپ کانه‌زائی مدلسازی:** طلای اپی ترمال

**تیپ کانه‌زائی منطقه:** با توجه به شواهدی از قبیل برش‌های هیدروترمالی و دگرسانی‌های سیلیسی و سولفیدی و رسی و وجود کپ کلسدونی به وجود تیپ اپی ترمال در این بخش قوت می‌بخشد

**مشخصات زون‌های نمونه‌برداری:**

نمونه 84.SAM.69 از معدن هماتیت بدلیل مقایسه با نمونه‌های دیگر برش‌های هیدروترمالی از بخش سرشار از لیمونیت و هماتیت و در موقعیت (680705E/4272068N, Zone38 UTM) گرفته شد.

نمونه 84.SAM.70 از زون برشی هیدروترمالی به ابعاد ۲۰ متر عرض و طول ۵۰ متر واقع در تپه مجاور معدن با موقعیت (683639E/4270774N, Zone38 UTM) گرفته شد (تصویر ۶-۱۱).

در ادامه پیگیری زون نمونه 84.SAM.71 از موقعیت (683567E/4270915N, Zone38 UTM)

و نمونه 84.SAM.72 از موقعیت (683542E/4270941N, Zone38 UTM) از برش‌های

هیدروترمالی سرشار از اکسیدهای آهن گرفته شد

**بررسی صحرائی محدوده:** ادامه کار در این بخش منوط به نتایج آنالیزها خواهد بود



تصویر ۶-۱۰- نمائی از معدن آهن زایلیک (هماتیت) که از آلتراسیون واحد ولکانیکی در منطقه ایجاد شده است



تصویر ۶-۱۱- نمائی از واحد هیدروترمال برشی در مجاورت معدن آهن (نمونه‌ها اغلب از این بخش و بخش‌های دیگر همین زون گرفته شده است)

#### محدوده شماره ۲۲:

این محدوده از ۷ نقطه (۸۴-۸۳-۸۲-۸۱-۸۰-۷۹-۷۸) در ۵ تارگت مجزا تشکیل شده و به لحاظ مدلسازی دارای تیپ‌های کانه‌زائی مس پرفیری و طلائی ایپی‌ترمال می‌باشد که در بازدید صحرایی اول بجز یک تارگت (بعنوان اولویت دوم) بقیه مناطق از اولویت برخوردار نبود. موقعیت این محدوده‌ها به ترتیب شامل (706115E/4268737N, Zone38) و (703239E/4267847N, Zone38 UTM) (709060E/4269833N, Zone38) و (708307E/4268600N, Zone38 UTM) (712690E/4267162N, Zone38) و (710978E/4269217N, Zone38 UTM) (710499E/4266545N, Zone38 UTM) می‌باشد.

موقعیت و راه دسترسی: شمال شرق اهر- در مسیر جاده مشکین‌شهر- روستای چهل قشلاق

زمین شناسی منطقه: در تمام منطقه واحدهای ولکانیک ائوسن با ترکیب محلی متفاوت رخمون دارد

دگرسانی: کائولینیتی شدن، سولفیدی و به ندرت سیلیسی شدن

تیپ کانه‌زائی مدلسازی: طلائی ایپی‌ترمال - مس پرفیری

تیپ کانه‌زائی منطقه: شواهد ضعیفی از تیپ ایپی‌ترمال نشان می‌دهد اما با توجه به گسترش کم رگه‌های

سیلیسی و بخش‌های سیلیسی شده ظاهراً بارن باشد

مشخصات زون‌های نمونه برداری:

نمونه SAM.19.84 در موقعیت (712060E/4268599N, Zone38 UTM) از بخش دگرسانی

کائولینیتی و حاوی رگچه‌های سیلیسی سولفیدی گرفته شد.

بررسی صحرایی محدوده: اعتقاد زیادی به این بخش نداریم با این وجود و برای رفع شبهات نتیجه نمونه

ملاک خواهد بود.

### محدوده شماره ۲۳:

این محدوده از ۲ نقطه ۸۵ و ۸۶ در ۱ تارگت تشکیل شده و به لحاظ مدلسازی تیپ‌های کانه‌زائی مس پرفیری را نشان می‌دهد این نقاط در بازدید اول کنترل گردید و شواهد خوبی از کانه‌زائی در آن مشاهده شد و بعنوان اولویت اول انتخاب شد در ماموریت دوم نیز مورد تأیید قرار گرفت موقعیت‌های آن به ترتیب عبارتند از (704130E/4274148N, Zone38 UTM) و (705636E/4274559N, Zone38 UTM) علاوه بر موارد فوق در طی مسیر و در کنار جاده به رگه‌های سیلیسی برخورد نمودیم که در مدلسازی ما قرار نداشت ولی ظاهر خوبی نشان می‌داد به همین دلیل ۱ نمونه در بازدید اول از آن برداشت شد و در بازدید دوم نیز مورد تایید قرار گرفت و ۳ نمونه گرفته شد که توصیف آن در زیر آمده است (منطقه نزدیک باباجان).  
**موقعیت و راه دسترسی:** شمال شرق شهرستان اهر-در مسیر اهر هریس به سمت ورگهان-روستای شیشه (باباجان)

**زمین شناسی منطقه:** این محدوده به لحاظ سنگ‌شناسی از واحدهای ولکانیک آندزیت و پیروکلاستیک تشکیل شده که توسط توده‌های نفوذی گرانیت تا گرانودیوریت قطع شده است  
**دگرسانی:** در منطقه دگرسانی رسی (اغلب کائولینیتی شدن)، رگه سیلیسی سولفید دار به طور پراکنده مشاهده می‌شود

### تیپ کانه‌زائی مدلسازی: مس پرفیری

**تیپ کانه‌زائی منطقه:** با توجه به مشاهدات انجام شده و وجود کپ سیلیسی کلسدونی (تصویر ۶-۱۲) که داخل آن زون‌های تغذیه کننده (برش‌های هیدروترمالی) وجود دارد از طرف دیگر حضور دگرسانی کائولینیتی که از گسترش زیادی در منطقه برخوردار است نشان از تیپ کانه‌زائی اپی‌ترمال و از نوع کم‌سولفید دارد.  
**مشخصات زون‌های نمونه‌برداری منطقه باباجان:**

نمونه 84.SAM.51 از بخش برش‌های هیدروترمالی با ماتریکس سیلیسی هماتیت‌دار در داخل کپ سیلیسی که در منطقه از گستردگی قابل توجهی برخوردار است گرفته شد (تصویر ۶-۱۳) موقعیت آن عبارتست از: (696541E/4269933N, Zone38 UTM)  
نمونه 84.SAM.52 نیز از بخش برشی هیدروترمالی که قطعات آن کلسدونی می‌باشد و ماتریکس سیلیسی هماتیتی است در موقعیت (696487E/4269846N, Zone38 UTM) گرفته شد  
نمونه 84.SAM.53 از زونی مشابه در موقعیت (696487E/4269846N, Zone38 UTM) گرفته شد (تصویر ۶-۱۴).

### بررسی صحرائی محدوده منطقه باباجان:

بررسی منطقه نشان از گستردگی این زون البته به صورت منقطع می‌باشد در کل روند اصلی کپ کلسدونی در این بخش تقریباً شمال غرب- جنوب شرق است که توسط شکستگی‌های تقریباً عمود بر آن قطع شده و برش‌های هیدروترمالی در آن قرار دارد واحد کپ کلسدونی در محدوده‌ای به وسعت ۲ کیلومتر در ۵ کیلومتر بر روی راس تپه‌ها قابل شناسائی است ولی بخش‌های تغذیه کننده با روندهای مختلف و ابعاد متفاوت در آن واقع شده‌اند در ترانشه جاده نیز آثار دگرسانی کائولینیتی همراه با اکسیدهای آهن (لیمونیت و هماتیت) رخنمون یافته است البته رگه سیلیسی در این بخش دیده نمی‌شود این تیپ نمونه‌های از تیپ اپی‌ترمال کم سولفید است که ادامه کار و پیگیری آن منوط به نتایج آنالیزها خواهد بود.





تصویر ۶-۱۲- نمائی از واحد کلسدونی بصورت کپ حاوی زون‌های تغذیه کننده برش هیدروترمالی در منطقه باباجان



تصویر ۶-۱۳- نمائی از واحد برش هیدروترمالی با زمینه سیلیس حاوی اکسید آهن در کپ سیلیسی واقع در منطقه باباجان

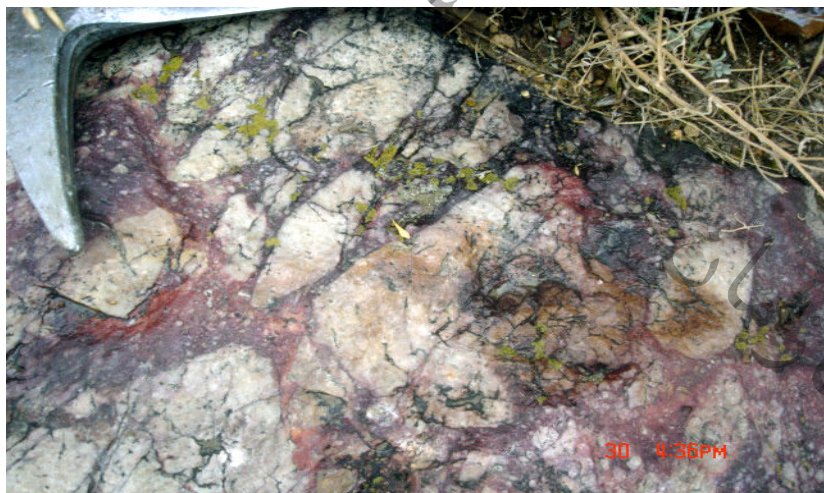

تصویر ۶-۱۴- نمائی از واحد برش هیدروترمالی دیگر با زمینه سیلیس حاوی اکسید آهن در کپ سیلیسی واقع در منطقه باباجان

### مشخصات زون‌های نمونه‌برداری منطقه روستای شربیت :

این منطقه جزء مناطقی است که به صورت اتفاقی در مرحله بازدید اول، اولویت درجه یک گرفت. واحد رخنمون یافته، در این بخش شامل آندزیتیک پیروکلاستیک می‌باشد که به کوارتز و کائولن آلتیره شده است در ابتدای مسیر نمونه 84.SAM.85 از عرض ۲-۵ متری این زون که دارای طولی در حدود ۱۰۰ متر می‌باشد گرفته شد از بخش لیمونیتی و در موقعیت (702591E/4272218N, Zone38 UTM) گرفته شد امتداد این زون ۴۰ درجه می‌باشد

نمونه‌های 84.SAM.86 و 84.SAM.86 به ترتیب از بخش‌های کوارتز تورمالین‌دار و کوارتز سولفیدی همین زون در موقعیت (703609E/4272559N, Zone38 UTM) گرفته شد رگه‌های کوارتز تورمالین در ابعاد مختلف از چند سانتی متر تا حداکثر نیم متر و بخش‌های کوارتز سولفیدی در شکستگی‌ها و همراه با دانه‌های درشت پیریت اکسید شده در ضخامت ۲-۵ متر و طول ۱۰۰ متر دیده می‌شود (تصویر ۶-۱۵). نمونه 84.SAM.87 از بخش لیمونیتی، تورمالینی حاوی سولفید در بخش بالاتر همین زون و موقعیت (703912E/4272646N, Zone38 UTM) گرفته شد (تصویر ۶-۱۶).

نمونه 84.SAM.18 از همین بخش و از رگه‌های سلیسی با سولفید فراوان (بیشتر تبدیل شده به اکسیدهای آهن) با موقعیت (703614E/4272570N, Zone38 UTM) گرفته شد.

### بررسی صحرایی محدوده منطقه روستای شربیت:

این منطقه با توجه به وجود کان‌های دما بالا چون تورمالین ظاهرا در ارتباط با توده‌های نفوذی بوده باشد که از طریق شکستگی‌ها به سطح راه یافته است و با تیپ باباجان تفاوت دارد اما در کل به شرط جواب دادن نمونه‌ها بررسی و کار بیشتر را طلب میکند.



تصویر ۶-۱۵- نمائی از واحد برش کوارتز- تورمالین واقع در منطقه شربیت



تصویر ۶-۱۶- نمائی از رگه کوارتز- لیمونیت واقع در منطقه شربیت

#### محدوده شماره ۲۴:

این محدوده از ۵ نقطه (۸۷-۸۸-۸۹-۹۰-۹۱) در ۵ تارگت مجزا تشکیل شده و به لحاظ مدلسازی دارای تیپ‌های کانه‌زائی طلائی اپی‌ترمال و مس کروکو می‌باشد که در بازدید صحرائی اول بجز دو تارگت (بعنوان اولویت اول) بقیه مناطق از اولویتی برخوردار نبود. در بازدید دوم اولویتهای اول خیلی مورد تأیید قرار نگرفت موقعیت این محدوده ها به ترتیب شامل

(705499E/4277298N, Zone38) و (706869E/4276065N, Zone38 UTM)

(702143E/4278462N, Zone38) و (704677E/4279216N, Zone38 UTM)

(700225E/4281408N, Zone38 UTM) می‌باشد.

**موقعیت و راه دسترسی:** شمال شرق شهرستان اهر- در مسیر اهر هریس به سمت ورگهان- بعد از روستای شیشه- روستای کردلر

**زمین شناسی منطقه:** منطقه از واحدهای رسوبی (اغلب) و ولکانیکی (ولکانوسدیمتر) تشکیل یافته که توسط دایک‌های دیوریتی تا گابروئی قطع شده است (تصویر ۶-۱۷) سیستم گسلی شاری در منطقه وجود دارد که باعث تکرار واحدهای سنگی شده است (تصویر ۶-۱۸).

**دگرسانی:** سیلیسیفیکاسیون، سولفیدی شدن و کلریتی - اپیدوتی (پروپلینیک)

**تیپ کانه‌زائی مدلسازی:** طلائی اپی‌ترمال

**تیپ کانه‌زائی منطقه روستای کردلر:** با توجه به عدم حضور دگرسانی‌های اپی‌ترمال و همچنین وجود کانه‌زائی مس (کالکوپیریت) بصورت دانه‌پراکنده در امتداد گسل به ضخامت ۲ متر در بخش سیلیسیفاید شده و همچنین حضور دایک‌های دیوریتی ظاهراً این کانه‌زائی در ارتباط با دیوریتها و یا توده‌های نفوذی عمیق‌تر بوده باشد

**مشخصات زون‌های نمونه‌برداری منطقه روستای کردلر :**

نمونه 84.SAM.17 از بخش کانه‌زائی مس (کالکوپیریت دانه پراکنده) همراه با آزوریت و مالاکیت‌های هوازده آن در سطح گسلی به امتداد شمال غرب- جنوب شرق و طول ۵۰ متر و عرض ۲ متر در موقعیت (704699E/4280244N, Zone38 UTM) گرفته شد (تصویر ۶-۱۹).

**بررسی صحرائی محدوده منطقه روستای کردلر:**

از آن جایی که این تیپ کانه‌زائی در امتداد گسل می‌باشد و گسترش آن در این بخش قابل توجه نیست به جهت کانه‌زائی مس از اهمیتی برخوردار نمی‌باشد ولی ممکن است برای طلا اهمیت پیدا کند در این صورت بایستی در کل منطقه پی‌جوئی صورت گیرد.

**تیپ کانه‌زائی منطقه روستای شیشه:**

در مسیر حرکت به سمت نقطه ۸۸ در کنار جاده به رگه‌های سیلیسی حاوی سولفید مواجه شدیم که به سمت بالا به توده نفوذی گرانودیوریتی مواجه می‌شدیم (تصویر ۶-۲۰) ولی در بخش پائینتر با رگه‌های مشابه با امتداد شمال جنوب تا شمال غرب - جنوب شرق مشاهده می‌شد ادامه این رگه‌ها بدلیل پوشش گیاهی قابل تشخیص نبود. ابعاد این رگه‌ها به ضخامت‌های ۲۰ سانتی‌متر تا ۲ متر در طول‌های ۲۰ - ۵۰ متر بصورت منقطع دیده می‌شود.

تیپ این بخش با توجه به همجواری با توده نفوذی اسکارن در نظر گرفته شد.



تصویر ۶-۱۷- نمائی کلی از واحدهای رسوبی (بخش زرد رنگ) و واحدهای آذرین (بخش تیره رنگ) که بخش کانه‌دار در مرز گسلی این دو واحد قرار دارد واقع در منطقه کردلر



تصویر ۶-۱۸- نمائی از زون کانه‌دار در امتداد گسل با امتداد شمال غرب جنوب شرق واقع در منطقه کردلر



تصویر ۶-۱۹- نمائی از کانه‌زائی مس (بصورت مالاکیت و آزوریت) در امتداد سطح گسل واقع در منطقه کردلر

مشخصات زون‌های نمونه‌برداری روستای شیشه :

نمونه‌های 84.SAM.15 و 84.SAM.16 و 84.SAM.50 از رگه‌های سیلیسی حاوی سولفید فراوان (۳ تا ۵ درصد پیریت) و در موقعیت (704982E/4277567N, Zone38 UTM) گرفته شد  
زون نمونه‌گیری دارای ابعاد ۲ متر در ۵۰ متر ولی منقطع می‌باشد (تصویر ۶-۲۰).  
بررسی صحرائی محدوده روستای منطقه شیشه: ادامه کار منوط به نتایج نمونه‌ها



تصویر ۶-۲۰- نمائی از واحد نفوذی دیوریتی (بخش بالا) و کانه‌زائی در بخش‌های رسوبی (موقعیت افراد در تصویر) مجاور آن واقع در منطقه شیشه

محدوده شماره ۲۵:

این محدوده از ۴ نقطه ۹۲-۹۳-۹۴-۹۵ در ۳ تارگت مجزا تشکیل شده و به لحاظ مدلسازی شواهدی از کانه‌زائی تیپ مس پرفیری و آنتی موان ساده را نشان می‌دهد  
این نقطه در بازدید اول کنترل گردید و به ترتیب دارای موقعیت‌های زیر می‌باشد.  
(698787E/4274764N, Zone38 UTM) و (698445E/4273025N, Zone38)  
(696938E/4273394N, Zone38 UTM) و (695363E/4273463N, Zone38)  
در این نقطه شواهدی از کانه‌زائی مشاهده نشد پی‌جویی‌های فراوان به منظور یافتن رگه‌سیلیسی با توجه به زون گسترده دگرسانی رسی (مشابهت با تیپ اپی‌ترمال) نتیجه‌ای در بر نداشت به همین دلیل نمونه‌ای نیز گرفته نشد و از اولویتی نیز برخوردار نمی‌باشد.

۶-۳- رگه ورزقان

محدوده شماره ۴۹

موقعیت و راه دسترسی: شمال غرب اهر- روستای آرپالیک- روستای برازین  
زمین شناسی منطقه: این بخش از سنگ‌های ولکانو کلاستیک، آندزیت، بازالت آندزیت و لاهای جریان‌ی تشکیل شده که توسط دایک‌های نفوذی گرانودیوریتی قطع شده است  
دگرسانی: بیشترین گسترش دگرسانی از نوع هوازدگی و از نوع رسی، کلسیتی و ژیبس است که در امتداد غسل رخمون یافته است (تصویر ۶-۲۱).  
تیپ کانه‌زائی مدلسازی: تیپ مس پرفیری، تیپ مس اسکارنی پرفیری و طلای اپی‌ترمال

**تیپ کانه‌زائی منطقه:** مشاهدات صحرائی حکایت از دگرسانی آرژبلیک (بیشتر کائولینیتی) مرتبط با گسل را دارد که در طرفین گسل محدوده‌ای به ضخامت ۵۰ متر و طول حداقل ۱/۵ کیلومتر را در بر گرفته است آثار کلسیت و ژیبس نیز در این بخش دیده می‌شود پیریت به وفور در این بخش موجود است و ظاهراً در ارتباط با سنگ ولکانیک اولیه می‌باشد و به دگرسانی مربوط نمی‌باشد و مهمتر از همه اینکه شواهدی از رگه سیلیسی و یا زون سیلیسی شده در این بخش مشاهده نشد.

**مشخصات زون‌های نمونه‌برداری :**

نمونه 84.SAM.74 از موقعیت (656745E/4286200N, Zone38 UTM) و از بخش سولفیدی مربوط به سنگ‌های کائولینیتی ضعیف گرفته شد.

**بررسی صحرائی محدوده :** منطقه جالبی نیست نمونه گرفته فقط جهت کسب اطمینان است.



تصویر ۶-۲۱- نمائی از واحد دگرسان رسی در امتداد رودخانه گسلی به امتداد ۴۰ درجه در منطقه برازین

**محدوده شماره ۴۲**

**موقعیت و راه دسترسی:** شمال غرب شهرستان اهر - روستای کیقال.

**زمین شناسی منطقه:** واحدهای ولکانیک‌ها و آذر آواری‌های ائوسن (داسیت، تراکی‌آندزیت و ایگنمبرایت) که توسط توده‌های نفوذی اولیگوسن (بیوتیت مونزونیت، بیوتیت دیوریت پرفیری) قطع شده‌اند. لازم به ذکر است سازمان در این بخش ظاهراً کارهای اکتشافی مقدماتی تا حفاری نیز انجام داده و بعد از دیگر ادامه نداده است.

**دگرسانی:** بیشترین گسترش مربوط به دگرسانی رسی است ولی دگرسانی فیلک، سیلیسی و سولفیدی نیز مشاهده شد.

**تیپ کانه‌زائی مدلسازی:** تیپ مس پرفیری، مس پرفیری اسکارنی، تیپ مس آرسنیک آنتی‌موان با میزبان ولکانیکی و طلائی اپی‌ترمال

**تیپ کانه‌زائی منطقه:** در منطقه با توده‌های نفوذی نیمه عمیق (دم) با دانه‌های نسبتاً درشت مشاهده می‌شود که همراه با دگرسانی کلریتی، کربناتی شدن و رسی شدن در ادامه مسیر و در نزدیک محل حفاری با رگه‌های سیلیسی (با کوارتزهای ریز) حاوی سولفید مواجه شدیم از آن جایی که این رگه‌ها با ضخامت‌های

متفاوت در داخل توده دیوریت پرفیر واقع شده است به نظر می رسد تیپ کانه‌زائی در این بخش از نوع دما بالا و در ارتباط با توده نفوذی بوده باشد و دگرسانی رسی منطقه مربوط به هوازگی سوپرژن است.

#### مشخصات زون‌های نمونه‌برداری :

نمونه 84.SAM.75 از رگه سیلیسی حاوی سولفیدهای ریز و دانه پراکنده در ابعاد ۴ در ۲۰ متر گرفته شد موقعیت نمونه شامل (649148E/4276698N, Zone38 UTM) و از بخش دارای کوارتزهای حفره پرکن، لیمونیتی و هماتیتی رگه گرفته شد در حاشیه این رگه دگرسانی رسی قابل تشخیص است

نمونه 84.SAM.76 از بخش دگرسان حاوی سولفید (بخش لیمونیتی و هماتیتی) در ابعاد ۱ در ۱۰ متر و امتداد ۳۲۰ درجه گرفته شد موقعیت نمونه شامل (649063E/4277908N, Zone38 UTM) می‌باشد (تصویر ۶-۲۲).

نمونه 84.SAM.77 از برشهای هیدروترمالی سیلیسی حاوی سولفیدهای در ابعاد ۱ در ۱۰ متر و امتداد ۳۲۰ درجه گرفته شد موقعیت نمونه شامل (649063E/4277866N, Zone38 UTM) و از بخش لیمونیتی و هماتیتی گرفته شد (تصویر ۶-۲۳). در ضمن این برش هیدروترمالی برج نبود و از بولدرهای کنار جاده گرفته شد

نمونه 84.SAM.78 از بخش به شدت لیمونیتی که شکستگی‌ها را پر کرده است و در اصل شکستگی پر شده توسط سولفید بوده است در موقعیت (649103E/4277847N, Zone38 UTM) گرفته شد

نمونه 84.SAM.79 از رگه کوارتزی سفید رنگ حاوی سولفیدهای ریز و کوارتزهای دانه‌درشت در موقعیت (649098E/4278217N, Zone38 UTM) گرفته شد.

نمونه 84.SAM.80 از رگه کوارتزی شیری رنگ حاوی سولفیدهای ریز (اکسید شده) در ابعاد ۱۰ الی ۲۰ سانتی متر و طول ۳ متر و امتداد ۲۳۰ درجه در موقعیت (649098E/4278217N, Zone38) گرفته شد.

بررسی صحرائی محدوده : شواهد امر نشان از یک تیپ مرتبط با توده‌های نفوذی نیمه عمیق همراه بادگرسانی‌های مختص به آن را دارد که هوازگی باعث تبدیل دگرسانی فیلیک به رس شده است. با توجه به آثار کارهای انجام شده توسط سازمان در منطقه ادامه کار بیشتر با صلاحدید کارشناسان مربوطه و نتایج آنالیزها خواهد بود.



تصویر ۶-۲۲- نمائی از واحدهای دگرسان در منطقه کیقال



تصویر ۶-۲۳- نمائی از واحد دگرسان و برشی در منطقه کيقال

محدوده شماره ۴۶:

موقعیت و راه دسترسی: شمال غرب شهرستان اهر - روستای اجاق کندي - روستای هفت چشمه.  
زمین شناسی منطقه: از آنجائی که این منطقه در شمال معدن سونگون واقع است خصوصیات زمین شناسی ناحیه‌ای سونگون را دارا می باشد یعنی ولکانیکهای ائوسن که تحت تاثیر توده‌های نیمه عمیق قطع شده است در این منطقه یک توده کوارتز، آمفیبول، بیوتیت گرانودیوریت مشاهده شد که در داخل ولکانیک‌ها خورده است و در اطراف آن رگه‌های سیلیسی سفید رنگ همراه با کلسیت دیده می شود.

دگرسانی: سرسیتی شدن، سیلیسی شدن، سولفیدی

تیپ کانه‌زائی مدلسازی: مس اسکارن پرفیری، مس-مولیبدن پرفیری و مس جانشینی

تیپ کانه‌زائی منطقه: با توجه به حضور توده نفوذی و دگرسانی سرسیتی و عدم حضور برش‌های هیدروترمالی تیپ اپی ترمال و همچنین حضور کوارتزهای دندان سگی این تیپ جزء تیپ‌های جانشینی ویا تیپ‌های بخش قاعده‌ای تیپ اپی ترمال در نظر گرفت

مشخصات زون‌های نمونه برداری :

نمونه 84.SAM.81 از زونی به ابعاد ۳۰ متر عرض و طول حدود ۲۰۰ متر (بدلیل وجود زمی نه‌ای کشاورزی ادامه آن قابل تشخیص نبود) در موقعیت (644211E/4291701N, Zone38) گرفته شد (تصویر ۶-۲۴).

بررسی صخرائی محدوده: ادامه کار منوط به نتیجه نمونه و استعلام از متولیان امر اکتشاف این محدوده به جهت کارهای انجام شده در این بخش.

۴-۶- بر گه سیه رود

محدوده شماره ۴۴-۱:

موقعیت و راه دسترسی: شمال غرب شهرستان اهر - روستای خاروانا - بین روستای میانه و پهناور  
زمین شناسی منطقه: ولکانیک‌های و ولکانو کلاستیک‌های ائوسن (بیشتر آندزیت) لازم به ذکر است که این منطقه به موازات کانسار پرفیری اردوباد (در کشور ارمنستان) و در داخل ولکانیک‌های اردوباد واقع شده است (تصویر ۶-۲۵).





تصویر ۶-۲۴- نمائی از واحد دگرسان و نمونه‌گیری شده در منطقه اجاق‌کندی



تصویر ۶-۲۵- نمائی از واحدهای ولکانیک دگرسان در منطقه روستای پهناور

تیپ کانه‌زائی مدلسازی: مس اسکارن پرفیری- مس پرفیری  
تیپ کانه‌زائی منطقه: با توجه به شواهد برش هیدروترمالی، رگه‌ها و رگچه‌های کلسدونی سولفیددار،  
دگرسانی رسی و وجود کنترل‌کننده‌های ساختاری ظاهر تیپ اپی‌ترمال نشان می‌دهد  
مشخصات زون‌های نمونه‌برداری:

نمونه 84.SAM.83 از رگه‌های گلسدونی که آندزیت‌ها را قطع کرده است و از بخش حاوی لیمونیت و هماتیت فراوان (۲۰ تا ۳۰ درصد رگه‌ها) گرفته شد ابعاد این رگه‌ها در این زون ۵ تا ۱۰ سانتی‌متر طول این رگه‌ها تا ۲ متر نیز در این بخش می‌رسد ابعاد این زون به طور متوسط ۳ متر در ۴ متر می‌باشد موقعیت نمونه‌برداری (606998E/4297053N, Zone38) می‌باشد (تصویر ۶-۲۶).  
نمونه 84.SAM.84 از زونی مشابه با زون قبل و در فاصله ۳۰ متری آن گرفته شد

بررسی صحرایی محدوده: این منطقه از گسترش زیادی برخوردار است و توجه نکردن به آن ممکن است به دلیل جواب نگرفتن بوده باشد (تیپ اپی ترمال عقیم) به هر صورت در صورت جواب گرفتن ادامه کار لازم است



تصویر ۶-۲۶- نمائی از واحدهای ولکانیک دگرسان که توسط رگه‌های سیلیسی قطع شده است در منطقه روستای پهناور

محدوده شماره ۴۴-۲:

موقعیت و راه دسترسی: شمال غرب شهرستان اهر- در کنار رود ارس- ۶۵ کیلومتری اسکانلو-روستای احمد آباد

زمین شناسی منطقه: ولکانیک‌های و ولکانو کلاستیک‌های ائوسن (بیشتر آندزیت) همراه با توده‌های نفوذی از فیبل دایک آندزیتی و دیوریت

دگرسانی: کلریتی، اپیدوتی، کربناتی (پروپلیتیک)، سیلیسی و سولفیدی

تیپ کانه‌زائی مدلسازی: مس اسکارن پرفیری- مس پرفیری

تیپ کانه‌زائی منطقه: با توجه به شواهد موجود و وجود دگرسانی و کانه‌زائی ضعیف در امتداد گسل، نشان از تاثیر محلی گسل در ولکانیک‌ها می باشد و از ارزش چندانی با توجه به عدم گسترش و ضخامت برخوردار نمی باشد و نمونه‌ای نیز گرفته نشد (تصویر ۶-۲۷).



تصویر ۶-۲۷- نمائی از واحد ولکانیک حاوی کانه‌زائی ضعیف در امتداد گسل با امتداد تقریبی شمالی جنوبی

بررسی صحرائی محدوده: این منطقه بر خلاف انتظار و با وجود تزریق توده‌های نفوذی در داخل ولکانیک‌ها شواهد کانه‌زائی مشاهده نشد و ظاهراً توده‌های این بخش عقیم به لحاظ کانه‌زائی باشد.

محدوده شماره ۴۴-۳:

موقعیت و راه دسترسی: شمال غرب شهرستان اهر - روستای میانه

زمین شناسی منطقه: آهک همراه با توده‌های نفوذی از قبیل دایک آندزیتی و دیوریت

دگرسانی: اپیدوت، گارنت و اسپیکولاریت

تیپ کانه‌زائی مدلسازی: مس اسکارن پرفیری - مس پرفیری

تیپ کانه‌زائی منطقه: با توجه به شواهد موجود و وجود دگرسانی و کانه‌زائی اپیدوت، گارنت و اسپیکولاریت نشان از تیپ اسکارن دارد ولی با توجه به اینکه شاهدی از کانه‌زائی سولفید دیده نشد نمونه‌ای نیز گرفته نشد  
 بررسی صحرائی محدوده: این منطقه جزء مناطق بدون پتانسیل بود و با توجه به اینکه این بخش بعنوان پایان نامه پترولوژی کار می‌شود ادامه کار منوط به مطالعات آن خواهد بود.

## ۷-۱- منابع فارسی

- افتخارنژاد، ج، عبداللهی، م، حسینی، م نقشه زمین شناسی ورقه جلفا با مقیاس ۱/۱۰۰۰۰۰، سازمان زمین شناسی و اکتشافات معدنی کشور
- افتخارنژاد، ج، عمران، ا، (۱۳۷۲)، نقشه زمین شناسی ورقه تبریز با مقیاس ۱/۱۰۰۰۰۰، سازمان زمین شناسی و اکتشافات معدنی کشور
- افتخارنژاد، ج، عمران، ا، میرزائی، ا، محجل، م، حاجی علیلو، ب (۱۳۷۳)، نقشه زمین شناسی ورقه مرند با مقیاس ۱/۱۰۰۰۰۰، سازمان زمین شناسی و اکتشافات معدنی کشور.
- اطمینان، هاشم، کشف کانی سازی مس و مولیبدن از نوع پرفیری در کنار قریه سونگون در نزدیکی اهر و برنامه پیشنهادی برای مطالعات اکتشافی آن، پایگاه ملی داده‌های علوم زمین کشور، گزارش ۴، (۱۳۸۱)، سازمان زمین شناسی و اکتشافات معدنی کشور.
- امامی، م، مهرپرتو، م، امینی، آ (۱۳۷۱)، نقشه زمین شناسی ورقه ورزقان با مقیاس ۱/۱۰۰۰۰۰، سازمان زمین شناسی و اکتشافات معدنی کشور.
- امامی، م، مهرپرتو، م، میرزائی، م، علائی، س (۱۳۷۶)، نقشه زمین شناسی ورقه سیه‌رود با مقیاس ۱/۱۰۰۰۰۰، سازمان زمین شناسی و اکتشافات معدنی کشور.
- امامی، م، مهرپرتو، م، خان‌ناظر، ن (۱۳۷۸)، نقشه زمین شناسی ورقه کلیبر با مقیاس ۱/۱۰۰۰۰۰، سازمان زمین شناسی و اکتشافات معدنی کشور.
- امامی، م، امینی، ب (۱۳۷۳)، نقشه زمین شناسی ورقه مشگین‌شهر با مقیاس ۱/۱۰۰۰۰۰، سازمان زمین شناسی و اکتشافات معدنی کشور.
- پورنیک، پ، (۱۳۸۱)، زمین شناسی اقتصادی و اکتشاف طلا در محدوده اکتشافی شرف‌آباد - هیزه‌جان (شمال باختری ورزقان)، پایان‌نامه کارشناسی ارشد پژوهشکده علوم زمین سازمان زمین شناسی و اکتشافات معدنی کشور.
- قدیم‌زاده، ح، (۱۳۸۱)، زمین شناسی اقتصادی و اکتشاف طلا در محدوده اکتشافی صفی‌خانلو - نقدوز (جنوب خاوری اهر)، پایان‌نامه کارشناسی ارشد پژوهشکده علوم زمین سازمان زمین شناسی و اکتشافات معدنی کشور.
- حسینی‌پاک، ع، شجاعت، ب (۱۳۷۹)، مدل‌سازی کانسارهای فلزی-غیرفلزی و کاربرد اکتشافی آن-انتشارات دانشگاه تهران.
- گروه ژئوشیمی (۱۳۸۲)، گزارش اکتشافات ژئوشیمیائی و کانی‌سنگین در ورقه‌های ۱/۱۰۰۰۰۰ تبریز، لاهرود، سیه‌رود، کلیبر و خواجه سازمان زمین شناسی و اکتشافات معدنی کشور.

- گروه ژئوشیمی (۱۳۸۲)، اطلاعات اکتشافات ژئوشیمیایی و کانی‌سنگین در ورقه‌های ۱/۱۰۰۰۰۰ اهر، مرند، مشکین‌شهر و جلغا سازمان زمین‌شناسی و اکتشافات معدنی کشور (ضمناً از برگه ورزقان هیچ داده‌ای بجز عناصر مس و طلا در دسترس قرار نگرفت).
- علوی‌تهرانی، ن، امینی‌فضل، ع، مهدوی، م (۱۳۶۷)، نقشه زمین‌شناسی ورقه اهر با مقیاس ۱/۱۰۰۰۰۰، سازمان زمین‌شناسی و اکتشافات معدنی کشور.
- عمیدی، م، باباخانی، ع، خان‌ناظر، ن (۱۳۷۰)، نقشه زمین‌شناسی ورقه لاهرود با مقیاس ۱/۱۰۰۰۰۰، سازمان زمین‌شناسی و اکتشافات معدنی کشور.
- مهرپرتو، م، ترکیان، م (۱۳۷۲)، پژوهشی در سیالات درگیر در نهشته‌های مس-مولیبدن پورفیری سونگون، فصلنامه علوم زمین شماره ۱۰.
- محمدی، ب، ۱۳۷۹، گزارش انجام عملیات اکتشافی طلا در منطقه یوسف‌لو- صفی خانلو -جنوب‌شرق اهر، سازمان زمین‌شناسی و اکتشافات معدنی کشور.
- مهندسین مشاور پیچاب کاوش (۸۰-۱۳۷۹)، گزارش پروژه تهیه نقشه متالوژنی استان آذربایجان شرقی، پروژه شماره (Gg-16-Azarmetallogeny).

## 8-1- REFERENCES

Alavi, M. 1994, Tectonic of the zagros orogenic belt of Iran :New data and interpretations. Tectonophysics, V. 22, P. 211-239.

Cox, D. P., and Singer, D. A., 1986- Mineral Deposit Models. U.S. Geological Survey Bulletin, No 1693, 375 P.

Meinert, L. D, 1992, Skarns and Skarn Deposits, Geoscience Canada, Volume 19, Number 4.

Richards, J.P., 2003, Metallogeny of Neo-Tethys arc in central Iran. Mineral Exploration and Sustainable Development, Eliopoulos et al.

Sillitoe, R.H., and Hedenquist, J. W, 2003, Epithermal high-sulfidation gold deposits: Characteristics, related ore types, and exploration, "google search".

Sillitoe, R.H., 1993, In Epithermal high-sulfidation gold deposits: Characteristics, related ore types, and exploration, "google search".