

سازمان بیمه سلامت ایران  
معاونت بیمه سلامت  
مرکز پزشک خانواده و نظام ارجاع

# گزارش عملکرد



◀ عملکرد سال ۱۳۹۴ ادارات کل استانی

◀ جلد پنجم: گزارش عملکرد سطح ۱ روستائیان

## دیباچه

با تصویب اساسنامه سازمان بیمه سلامت ایران توسط هیات وزیران، این سازمان به استناد بند ب ماده ۳۸ قانون برنامه پنجساله پنجم توسعه جمهوری اسلامی ایران، بمنظور توسعه کمی و کیفی بیمه های سلامت، دستیابی به پوشش فراگیر و عادلانه و کاهش سهم مردم از هزینه های سلامت، در ادامه فعالیت های سازمان بیمه خدمات درمانی، تشکیل گردید.

این سازمان در سالهای قبل، مدیریت کمتر از هفت درصد منابع نظام سلامت را به عهده داشته است، لیکن در سال ۱۳۹۴ با هماهنگیهای به عمل آمده و تخصیص اعتبار از سوی معاونت نظارت راهبردی ریاست جمهوری، پرداخت مطالبات مراکز دانشگاهی به روز شده و بخشی از هزینه های پرداختی از جیب بیماران، با افزایش تعاملات سازمان و اقداماتی از قبیل افزایش تعهدات، پوشش تعرفه های خدمات مرتبط با بیماران خاص و صعب العلاج، انتقال بخشی از یارانه دارو به سازمان و ... کاهش یافته است. اگرچه تحلیل نهایی اقدامات سازمان در کاهش پرداخت از جیب بیماران با تهیه گزارش حسابهای ملی سلامت مشخص می شود، لیکن رشد هزینه های سازمان می تواند تا حدودی نشانگر این مهم باشد.

گزارشات پیش رو با هدف شفاف سازی منابع و مصارف تدوین گردیده و عملکرد سال ۱۳۹۴ سازمان را در بخشهای مختلف از جمله جمعیت تحت پوشش سازمان، عقد قرارداد با مؤسسات، جذب منابع و توزیع هزینه ها بر اساس شاخص های مختلف به تصویر کشیده است. بی شک اطلاع رسانی شاخص های کشوری و مقایسه آن در بین استانها یکی از عوامل مؤثر در مدیریت بهینه هزینه ها بوده و می تواند راهنمایی برای خرید راهبردی خدمات تشخیصی درمانی باشد.

امید است با تقویت نقاط قوت و بهره برداری بهینه در راستای سیاست برنامه های توسعه ای کشور، این مجموعه در برنامه ریزی های آتی مورد استفاده قرار گیرد.

در پایان لازم می دانم از تلاش تمامی همکاران سازمان به ویژه دفتر مدیریت خدمات بیمه سلامت عمومی قدردانی نمایم.

**دکتر محمدجواد کبیر**

**مدیر عامل سازمان**

## مقدمه

محدودیت منابع در نظام سلامت همواره به عنوان یکی از مسائل اصلی در حوزه سیاست گذاری، مورد توجه همه برنامه ریزان و دست اندرکاران نظام اجرایی بوده است. نظام های بیمه در حوزه سلامت برای کارآمدی بهتر در پاسخ گویی به حقوق بیمه شدگان و استیفای مطالبات آنان، همواره تلاش دارند تا با مدیریت بهینه هزینه های سلامت، ضمن التزام و پایبندی به اصول اساسی سیاستگذاری در نظام های سلامت، با اتخاذ راهکارهایی اعم از خرید راهبردی خدمات سلامت، تعیین تعرفه ها بر اساس قیمت واقعی خدمات، روزآمد نمودن بسته خدمات پایه سلامت، ارزیابی عملکرد مؤسسات تشخیصی درمانی و اطمینان از اعتباربخشی آنان بعنوان ارائه دهندگان خدمت، نقش کلیدی و اساسی خود را در دستیابی به این مهم ایفا نمایند.

سازمان بیمه سلامت با توجه به حوزه مأموریت خویش، تلاش نموده است تا با تهیه مستندات و شواهد حاصل از عملکرد خود، سیمای روشنی از تخصیص، توزیع و هزینه کرد منابع در اختیار را برای حوزه های مدیریتی در سطوح مختلف ارائه و زمینه ارزیابی مدیریت منابع و نتایج حاصل از کارکردهای آن را برای تصمیم سازی و سیاست گذاری فراهم آورد.

در شرایط کنونی دفاع از حقوق بیمه شدگان در دریافت خدمات مطلوب و حفاظت مالی از جامعه در برابر هزینه های سلامت به عنوان اهداف پیش بینی شده در راهبردها و تکالیف اصلی سازمان بیمه سلامت مورد توجه خاص قرار دارد. از سوی دیگر سیاست های ابلاغی مقام معظم رهبری و رویکرد دولت تدبیر و امید بعنوان منشور قانونی و اخلاقی، پایبندی سازمان را به آن دو چندان می سازد.

این گزارشات با تلاش و همکاری ادارات کل استانی و همکاران دفتر مرکز مدیریت خدمات بیمه سلامت عمومی گردآوری و تدوین گردیده است. لازم است برای آگاه سازی مدیران اثر گذار در سطح ملی و استانی مورد توجه ویژه قرار گیرد.

مخاطبین این گزارشات، مدیران بخش سیاست گذاری و تدوین قوانین و همچنین بخش های اجرایی در سطوح مختلف می باشند، در حوزه سیاست گذاری و تدوین قوانین؛ کمیسیون های محترم تخصصی مجمع تشخیص مصلحت نظام، نمایندگان محترم کمیسیون های مرتبط در مجلس شورای اسلامی، سازمان مدیریت و برنامه ریزی و درحوزه های اجرایی؛ وزارت تعاون، کار و رفاه اجتماعی، سازمان بیمه سلامت، مدیران ارشد استان ها (استانداران و معاونین محترم آنان، روسا و مدیران محترم ستادی دانشگاههای علوم پزشکی، سازمان نظام پزشکی و...) می باشند.

محقق شدن این امر مهم نیازمند ترسیم دقیق عوامل تولید هزینه و روابط آماری بین هریک، از طریق تشکیل کارگروه های تحلیل آمار در استان است. با عنایت به خلا آگاهی در نقش و اهمیت سازمان های بیمه گر در حوزه سلامت، توقع بر آن است تا مدیران کل محترم و معاونین بیمه سلامت استان ها با تشکیل جلسات تخصصی و بحث و تبادل نظر پیرامون اطلاعات استانی خود، نتایج حاصل از کارگروه های تخصصی را برای تنویر افکار مدیران اجرایی مرتبط در جلسات مدیریتی اثرگذار حوزه سلامت استان از جمله: شورای هماهنگی بیمه ها، شورای سلامت استان و جلسات هیات رئیسه دانشگاه و دانشکده های تحت پوشش ارائه نمایند. توجه به عملکرد و اهمیت جایگاه نقش سازمان بیمه سلامت در ارزیابی

کارکردهای واحد های ارائه کننده خدمات و برون دادهای آنان، می تواند نشانگری مناسب برای پاسخگویی به نیازهای جامعه و دفاع از حقوق بیمه شدگان باشد.

بدون شک برای بهبود کمی و کیفی این گزارشات از نظر محتوی و چارچوب تدوین، نیازمند دریافت نظرات اندیشمندان، فرهیختگان، خبرگان و کارشناسان حوزه های مختلف بالاخص اساتید محترم دانشگاهی از طریق ارسال ایمیل به آدرس : [amar@ihio.gov.ir](mailto:amar@ihio.gov.ir) هستیم.

از زحمات ارزشمند همکاران محترم بیمه روستایی ادارات کل استانی که در تکمیل اطلاعات نرم افزار نظام پرداخت مشارکت فعال داشته اند و نیز از تلاش همکاران عزیز و گرانقدر دفتر مدیریت خدمات بیمه سلامت عمومی برای استخراج داده ها ، تنظیم و تدوین گزارشات سطح یک صمیمانه سپاسگزارم.

**دکتر آناهیتا کشاورزی**

**معاون بیمه خدمات سلامت**

## پیشگفتار

سازمان بیمه سلامت ایران از سال ۱۳۸۴ وظیفه پوشش کامل هزینه های درمانی روستاییان را عهده دار شده است. در حال حاضر پرداخت هزینه های سطح یک روستاییان (شامل هزینه های ویزیت و خدمات پزشکی خانواده، ماما، دندانپزشک، دارو و خدمات پاراکلینیک ارائه شده از سوی آنها) با نظام سرانه و هزینه های سطح دو و سه آنها با نظام F.F.S صورت می پذیرد.

خرید خدمات سطح یک عمدتاً از مراکز بهداشتی درمانی واقع در روستاها و شهرهای زیر ۲۰ هزار نفر (بر اساس تفاهمنامه منعقد شده میان وزارت بهداشت، درمان و آموزش پزشکی و سازمان بیمه سلامت ایران) صورت می پذیرد و ارائه دهندگان خدمات سطح دو، پزشکان متخصص و فوق تخصص بخشهای دولتی و خصوصی با رعایت سیستم ارجاع بوده و ارائه دهندگان خدمات سطح سه، کلیه بیمارستانهای طرف قرارداد در سراسر کشوری باشند.

به منظور یکسان سازی پرداخت ادارات کل به مراکز بهداشتی درمانی، کلیه ادارات کل استانی از نرم افزار نظام پرداخت روستاییان استفاده نموده اند.

این نرم افزار شامل اطلاعات تجهیز مراکز بهداشتی درمانی، جمعیت مراکز، سرانه سالانه مورد توافق مصوب بر اساس ضرایب محرومیت، سهم سرانه هر خدمت، تعدیلات کمی ناشی از عدم ارائه خدمت شامل روزهای عدم فعالیت پزشک خانواده، عدم ارائه خدمات دندانپزشکی، مامایی، تعطیلی داروخانه، کمبود اقلام دارویی، عدم ارائه خدمات پاراکلینیک، تعدیل ناشی از تجویز هر خدمت در سطح دو و تعدیلات ناشی از پایش کیفی خدمات سطح یک می باشد و بر اساس مفاد تفاهم نامه و پایشهای به عمل آمده مبلغ قابل پرداخت مراکز محاسبه می گردد.

گزارش پیش رو، حاصل جمع بندی اطلاعات بازدیدها و پرداخت به مراکز بهداشتی درمانی براساس نتیجه بازدیدهای ناظرین ادارات کل استانی می باشد که در نرم افزار مذکور ثبت گردیده است.

۴	<b>فصل اول : متن گزارش تجهیز مراکز بهداشتی درمانی</b>
۴	وضعیت ارائه خدمت در صورت تجهیز مراکز بهداشتی درمانی
۵	وضعیت استقرار پزشکان در مراکز بهداشتی درمانی
۷	وضعیت بیتوته پزشکان در مراکز بهداشتی درمانی روستایی
۸	وضعیت استقرار ماماها در مراکز بهداشتی درمانی روستایی
۸	وضعیت داروخانه ها در مراکز بهداشتی درمانی
۸	وضعیت آزمایشگاه در مراکز بهداشتی درمانی
۹	وضعیت رادیولوژی در مراکز بهداشتی درمانی

**جداول فصل اول**

شماره جدول	عنوان جداول
جدول شماره ۱	توزیع دانشگاه‌های علوم پزشکی، شبکه ها و مراکز تحت پوشش سطح یک به تفکیک استان
جدول شماره ۱-۱	توزیع تعداد مراکز ارائه دهنده خدمات سطح ۱ طرف قرارداد بیمه روستایی به تفکیک نوع مرکز
جدول شماره ۲	توزیع جمعیت مراکز ارائه دهنده خدمات سطح یک به تفکیک نوع جمعیت (صندوق وساکن)
جدول شماره ۱-۲	جمعیت ساکن مراکز بهداشتی درمانی طرف قرارداد سطح یک روستائیان
جدول شماره ۳	وضعیت تجهیز مراکز بهداشتی درمانی طرف قرارداد بیمه روستایی به تفکیک استان
جدول شماره ۴	وضعیت استقرار پزشکان خانواده در مراکز بهداشتی درمانی طرف قرارداد بیمه روستایی
نمودار ۴-۱	نمودار تعداد پزشکان خانواده مراکز بهداشتی درمانی به تفکیک ماه
جدول شماره ۵	توزیع مراکز بهداشتی درمانی طرف قرارداد بیمه روستایی به تفکیک تعداد پزشکان مستقر
نمودار ۵-۱	درصد توزیع پزشکان در مراکز بهداشتی درمانی طرف قرارداد بیمه روستایی
جدول شماره ۶	تعداد مراکز بهداشتی درمانی طرف قرارداد بیمه روستایی دارای میانگین جمعیت زیر ۴۰۰۰ نفر بازاء هر پزشک
نمودار ۶-۱	نمودار درصد تعداد مراکز بهداشتی درمانی طرف قرارداد بیمه روستایی دارای میانگین جمعیت زیر ۴۰۰۰ نفر بازاء هر پزشک
جدول شماره ۷	تعداد مراکز بهداشتی درمانی طرف قرارداد بیمه روستایی دارای میانگین جمعیت بالای ۴۰۰۰ نفر بازاء هر پزشک
نمودار ۷-۱	درصد توزیع تعداد پزشکان مراکز بهداشتی درمانی طرف قرارداد بیمه روستایی دارای میانگین جمعیت بالای ۴۰۰۰ نفر بازاء هر پزشک
جدول شماره ۸	تعداد مراکز بهداشتی درمانی طرف قرارداد بیمه روستایی فاقد پزشک
نمودار ۸-۱	نمودار وضعیت مراکز بهداشتی درمانی طرف قرارداد بیمه روستایی فاقد پزشک (نمودار شماره ۱-۸)
جدول شماره ۹	نسبت جمعیت بازاء هر پزشک خانواده در مراکز بهداشتی درمانی طرف قرارداد بیمه روستایی
جدول شماره ۱۰	گزارش وضعیت بیتوته مراکز بهداشتی درمانی طرف قرارداد بیمه روستایی

۲۷	آمار تعداد ماماهاى مراکز بهداشتى درمانى طرف قرارداد بیمه روستايى به تفكيك ماه	جدول شماره ۱۱
۲۸	توزيع مراکز بهداشتى درمانى ارائه دهنده خدمات سطح يك به تفكيك تعداد ماماهاى مستقر	جدول شماره ۱۲
۲۹	آمار تعداد داروخانه هاى مراکز بهداشتى درمانى طرف قرارداد بیمه روستايى	جدول شماره ۱۳
۳۰	آمار تعداد آزمایشگاه هاى مراکز بهداشتى درمانى طرف قرارداد بیمه روستايى	جدول شماره ۱۴
۳۱	آمار تعداد رادیولوژى هاى مراکز بهداشتى درمانى طرف قرارداد بیمه روستايى	جدول شماره ۱۵

### فصل دوم : گزارش مبالغ پرداختى بابت خدمات ارائه شده در سطح ۱

۳۳	گزارش پرداخت قطعى صندوق (پرسنلى)
۳۴	تعدیلات ناشى از عدم تناسب جمعیت تحت پوشش به ازاء هر پزشک (تعدیل جمعیتی)
۳۵	تعدیل ناشى از پایش کیفى صندوق (پرسنلى) مراکز بهداشتى درمانى روستايى
۳۵	میانگین نمره پایش صندوق (پرسنلى) مراکز بهداشتى درمانى روستايى
۳۶	تعدیلات ناشى از عدم ارائه خدمات كمى پرسنلى
۳۷	تعدیلات ناشى از عدم حضور پزشک در مراکز
۳۷	تعدیلات ناشى از عدم ارائه خدمات ماماى به بیمه شدگان
۳۸	تعدیلات ناشى از عدم ارائه خدمات دهان و دندان به بیمه شدگان
۳۸	تعدیلات ناشى از شیفت خدمات به سطح ۲
۳۸	درصد تعدیل و جمعیت مراکز غیرفعال
۳۹	گزارش پرداخت صندوق روستائى (پرسنلى) به تفكيك خدمت و استان
۴۰	میانگین نمره پایش شش ماهه اول ادارات كل استانى به تفكيك خدمات ارائه شده در مراکز بهداشتى درمانى
۴۰	میانگین نمره پایش شش ماهه دوم ادارات كل استانى به تفكيك خدمات ارائه شده در مراکز بهداشتى درمانى

### جداول فصل دوم

شماره جدول	عنوان جداول فصل دوم
جدول شماره ۱۶	گزارش پرداخت صندوق روستائى به تفكيك استان
جدول شماره ۱۷	مبالغ درصد تعدیل جمعیتى ناشى از نسبت هاى بالای جمعیت به پزشک مراکز بهداشتى درمانى طرف قرارداد بیمه روستايى
جدول شماره ۱۸	مبالغ تعدیل ناشى از پایش کیفى خدمات پرسنلى مراکز بهداشتى درمانى طرف قرارداد بیمه روستايى
جدول شماره ۱۹	میانگین نمره پایش خدمات پرسنلى صندوق روستائى مراکز بهداشتى درمانى طرف قرارداد روستايى
جدول شماره ۲۰	گزارش تعدیل كمى پرسنلى (صندوق روستائى) به تفكيك استان
جدول شماره ۲۱	تعدیلات ناشى از عدم حضور پزشک در مراکز بهداشتى درمانى طرف قرارداد بیمه روستايى
جدول شماره ۲۲	وضعیت غیبت پزشکان مراکز بهداشتى درمانى طرف قرارداد بیمه روستايى
جدول شماره ۲۳	تعدیلات ناشى از عدم ارائه خدمات ماماى به بیمه شدگان روستايى مراکز بهداشتى درمانى طرف قرارداد بیمه روستايى

۴۹	وضعیت غیبت ماماهاى مراکز بهداشتى درمانى طرف قرارداد بیمه روستایى	جدول شماره ۲۴
۵۰	تعدیلات ناشى از عدم ارائه خدمات دهان و دندان به بیمه شدگان روستایى مراکز بهداشتى درمانى طرف قرارداد بیمه روستایى	جدول شماره ۲۵
۵۱	تعدیل ناشى از شیفت سطح دو یک درصد مراکز طرف قرارداد بیمه روستایى	جدول شماره ۲۶
۵۲	درصد تعدیل و جمعیت مراکز غیرفعال طرف قرارداد بیمه روستایى	جدول شماره ۲۷
۵۳	گزارش پرداخت صندوق روستائیان (مراکز فعال) به تفکیک استان	جدول شماره ۲۸
۵۴	میانگین نمره پایش شش ماهه اول ادارات کل استانى به تفکیک خدمات ارائه شده در مراکز بهداشتى درمانى	جدول شماره ۲۹
۵۵	میانگین نمره پایش شش ماهه دوم ادارات کل استانى به تفکیک خدمات ارائه شده در مراکز بهداشتى درمانى	جدول شماره ۳۰

۵۶	<b>فصل سوم : گزارش عملکرد ادارات کل استانى براساس تراز مالى و آمار</b>	
۵۷	توزیع هزینه های درمان روستائیان به تفکیک سطح یک و سطوح بالاتر	
۵۸	توزیع سرانه هزینه های روستائیان در سطوح مختلف	
۵۹	سرانه عملکردی روستائیان در استانهای مختلف .	
۶۰	مقایسه رشد هزینه و سرانه هزینه های روستائیان نسبت به سال ۱۳۹۳	
۶۰	رشد سرانه و هزینه های روستائیان در سطح ۳ و ۲	
۶۱	رشد هزینه های روستائیان در سطح یک ، دو و سه	

## جداول فصل سوم

### عنوان جداول فصل سوم

		شماره جدول
۶۲	توزیع هزینه های درمان روستائیان به تفکیک سطح ۱ و سطوح بالاتر	جدول شماره ۳۱
۶۳	توزیع سرانه هزینه های روستائیان به تفکیک سطوح مختلف ارائه دهنده خدمت	جدول شماره ۳۲
۶۴	مقایسه سرانه هزینه درخواستى صندوق به سرانه هزینه عملکردی سطح یک صندوق روستائیان	جدول شماره ۳۳
۶۵	رشد هزینه و سرانه هزینه روستائیان سطح یک	جدول شماره ۳۴
۶۶	رشد هزینه روستائیان در سطوح دو و سه	جدول شماره ۳۵
۶۷	رشد هزینه روستائیان در سطوح مختلف (۱ و ۲ و ۳)	جدول شماره ۳۶



## فصل اول : گزارش تجهیز مراکز بهداشتی درمانی

در مجموع در ۳۱ استان کشور، ۵۵ دانشگاه، ۴۳۹ شبکه و ۳۸۲۳ مرکز بهداشتی درمانی وجود دارد (جدول شماره ۱)

توزیع مراکز ارائه دهنده خدمات سطح ۱ به تفکیک نوع مرکز در جدول شماره (۱-۱) به شرح زیر است :

نوع مراکز	تعداد	درصد
روستایی	۲,۶۵۱	٪۶۹
شهری روستایی	۱,۰۱۱	٪۲۶
شهری	۱۶۱	٪۴
جمع	۳۸۲۳	٪۱۰۰

کل جمعیت صندوق تحت پوشش، ۲۱,۸۰۲,۹۷۸ نفر شامل بیمه شدگان روستایی، عشایر و شهرهای زیر ۲۰ هزار نفر می باشد. همچنین توزیع جمعیت تحت پوشش این مراکز به تفکیک جمعیت روستایی ۱۹,۰۳۷,۲۷۹، عشایر

۲۲۰,۰۸۲ و شهرهای زیر ۲۰ هزار ۲,۵۴۵,۶۱۷ به ترتیب ٪۸۷، ٪۱ و ٪۱۲ می باشد. (جدول شماره ۲)

مطابق جدول شماره ۲ عدم ثبت جمعیت شهرهای زیر ۲۰ هزار نفر در استانهای آذربایجان شرقی، آذربایجان غربی، تهران، قزوین، مرکزی و کهگیلویه و بویراحمد مشهود است که این امر احتمالاً بعثت عدم تفکیک دفاتر آنها از جمعیت روستایی می باشد و لازم است ادارات کل مربوطه بررسی لازم را در این خصوص داشته باشند.

کل جمعیت ساکن تحت پوشش ۲۷,۴۸۰,۷۲۵ نفر می باشد جدول شماره (۱-۲) که شامل جمعیت دارای دفترچه سایر صندوقهای سازمان و نیز سایر سازمانهای بیمه گر ساکن در روستا می باشد.

بطور متوسط از کل ۳۸۲۳ مرکز، تعداد ۳۷۶۶ مرکز به واسطه استقرار پزشک فعال محسوب شده اند و تعداد ۵۷ مرکز

غیر فعال میباشند. (جدول شماره ۳)

مطابق جدول شماره ۳ از ۳۸۲۳ مرکز (۱٪) مراکز فاقد پزشک می باشند، و تعداد کمبود پزشک به نسبت جمعیت (۶۴۶ نفر)، تعداد کمبود ماما به نسبت جمعیت (۱۴۹ نفر) میباشد و کمبود دندانپزشک و بهداشتکار دهان و دندان براساس اطلاعات ثبتی در نرم افزار در استانهای تهران، کردستان، خوزستان، گیلان، قم، کرمان، سیستان و بلوچستان و لرستان مشهود می باشد.

باتوجه به اینکه برای سنجش میزان پرسنل براساس پرسنل مورد نیاز تعریف شده در تفاهم نامه اقدام میشود، کمبود پزشک و ماما و دندانپزشک براساس گزارش ریز مراکز محاسبه گردیده است، لذا با وجود اینکه تعداد سرجمع ماما یا دندانپزشک در برخی استان ها بالاتر است لیکن کمبود موارد با توجه به محاسبه نیروی مورد نیاز هر مرکز، در کل کشور مشهود است.

با احتساب پراکندگی جمعیت روستایی در صورتیکه بخواهیم برای هر ۴۰۰۰ نفر یک پزشک در مرکز بهداشتی درمانی مستقر نماییم، تعداد پزشک مورد نیاز در کل کشور ۷۲۰۰ می باشد

بیشترین کمبود پزشک در استانهای سیستان و بلوچستان، فارس و خراسان رضوی به ترتیب ۱۶۴، ۱۲۵ و ۹۰ نفر مشاهده می شود. (جدول شماره ۳)

#### نمای کلی وضعیت مراکز بهداشتی درمانی از نظر تجهیز و عدم تجهیز بدین ترتیب است:

خدمت	جدول راهنما	عدم تجهیز	درصد	تجهیز شده	درصد
پزشک	جدول شماره ۳	۵۷	٪۱	۳,۷۶۶	٪۹۹
ماما	جدول شماره ۱۲	۱۳۵	٪۳	۳,۵۰۶	٪۹۷
دندانپزشک	جدول شماره ۳	—	—	۱۴۲۲	٪۱۰۰
تعداد مراکز ارائه دهنده خدمت بیتوته	جدول شماره ۱۰	۵۸۸	٪۱۵	۲۶۴۰	٪۶۹

اطلاعات جدول فوق بصورت میانگین سالانه می باشد.

#### وضعیت استقرار پزشکان در مراکز بهداشتی درمانی

در جدول و نمودار شماره ۴، آمار تعداد پزشکان خانواده مراکز بهداشتی درمانی طرف قرارداد به تفکیک ماه مشاهده می شود. همانطور که گفته شد ۵۷ مرکز بهداشتی درمانی فاقد پزشک اعلام شده اند و تعداد ۳,۷۶۶ مرکز فعال می باشند. مجموع تعداد پزشکان مستقر در مراکز فعال ۶,۵۵۴ نفر می باشند.

مطابق جدول شماره ۵: وضعیت استقرار پزشکان در مراکز بهداشتی درمانی به شرح ذیل می باشد:

وضعیت توزیع پزشکان به نسبت مرکز	تعداد مراکز	درصد	وضعیت توزیع پزشکان به نسبت مرکز	تعداد مراکز	درصد
یک پزشک	۲۷۰	۳۰٪	پنج پزشک	۱,۹۷۴	۴٪
دو پزشک	۱۱۲	۳۵٪	شش پزشک	۲,۳۲۱	۲٪
سه پزشک	۴۱	۱۸٪	هفت پزشک	۱,۱۶۸	۱٪
چهار پزشک	۲۴	۱۰٪	هشت پزشک به بالا	۶۴۵	زیر یک درصد

اطلاعات جدول فوق میانگین سالانه می باشد. (جدول و نمودار شماره ۵)

#### مراکز بهداشتی درمانی با میانگین جمعیت زیر ۴۰۰۰ نفر (جدول شماره ۶):

- مراکز با نسبت جمعیت زیر ۱۰۰۰ نفر (۱۱۳ مرکز) که ۳٪ کل مراکز کشور می باشد. بیشترین توزیع آنها در استانهای مازندران، اصفهان، تهران، یزد و سمنان مشاهده می شود.
- مراکز با نسبت جمعیت بین ۱۰۰۰ تا ۲۰۰۰ نفر (۲۶۹ مرکز) که ۷٪ کل مراکز کشور می باشد. بیشترین توزیع آنها در استانهای اصفهان، البرز، سمنان، یزد، ایلام، تهران، قزوین، قم، کهگیلویه و بویراحمد و مرکزی مشاهده می شود.
- مراکز با نسبت جمعیت بین ۲۰۰۰ تا ۳۰۰۰ نفر (۴۲۳ مرکز) که ۱۱٪ کل مراکز کشور می باشد. بیشترین توزیع آنها در استانهای البرز، سمنان، خراسان جنوبی، ایلام و مرکزی مشاهده می شود.
- مراکز با نسبت جمعیت بین ۳۰۰۰ تا ۴۰۰۰ نفر (۶۹۵ مرکز) که ۱۸٪ کل مراکز کشور می باشد. بیشترین توزیع آنها در استانهای آذربایجان شرقی، خراسان شمالی، قم، زنجان، کردستان و همدان مشاهده می شود.

#### مراکز بهداشتی درمانی با میانگین جمعیت بالای ۴۰۰۰ نفر (جدول شماره ۷):

- مراکز با نسبت جمعیت بین ۴۰۰۰ تا ۵۰۰۰ نفر (۵۵۸ مرکز) که ۱۵٪ کل مراکز کشور می باشد. بیشترین توزیع آنها در استانهای آذربایجان شرقی، ایلام، چهارمحال و بختیاری، خراسان رضوی، فارس، کردستان، کرمان و لرستان مشاهده می شود.
- مراکز با نسبت جمعیت بین ۵۰۰۰ تا ۶۰۰۰ نفر (۳۵۳ مرکز) که ۹٪ کل مراکز کشور می باشد. بیشترین توزیع آنها در استانهای اردبیل، خوزستان، گلستان، سیستان و بلوچستان مشاهده می شود.

- مراکز با نسبت جمعیت بین ۶۰۰۰ تا ۷۰۰۰ نفر (۳۱۶ مرکز) که ۸٪ کل مراکز کشور می باشد. بیشترین توزیع آنها در استانهای آذربایجان غربی، ایلام، زنجان، گیلان و لرستان مشاهده می شود.
- مراکز با نسبت جمعیت بین ۷۰۰۰ تا ۱۰۰۰۰ نفر (۶۴۳ مرکز) که ۱۷٪ کل مراکز کشور می باشد. بیشترین توزیع آنها در استانهای آذربایجان غربی، خراسان رضوی، زنجان، سیستان و بلوچستان، فارس، گلستان و هرمزگان مشاهده می شود.
- مراکز با نسبت جمعیت بالای ۱۰۰۰۰ (۴۴۵ مرکز) که ۱۲٪ کل مراکز کشور می باشد. بیشترین توزیع آنها در استانهای آذربایجان غربی، آذربایجان شرقی، خوزستان، سیستان و بلوچستان، فارس، کرمان، هرمزگان مشاهده می شود.

#### تعداد مراکز بهداشتی درمانی طرف قرارداد بیمه روستایی فاقد پزشک (جدول شماره ۸)

تعداد مراکز فاقد پزشک ۵۷ مرکز از کل ۳۸۲۳ مرکز، معادل (۱٪) کل مراکز کشور می باشد. بیشترین استانی که دارای مراکز فاقد پزشک هستند به ترتیب شامل یزد، خراسان جنوبی، البرز، سیستان و بلوچستان و کردستان می باشد.

#### نسبت جمعیت به ازاء پزشک در مراکز بهداشتی درمانی روستایی (جدول شماره ۹)

مراکز بهداشتی درمانی مکلف به جذب حداقل یک پزشک با ازاء هر ۴۰۰۰ نفر جمعیت می باشند. میانگین سالانه نسبت جمعیت به ازاء هر پزشک (۳۳۲۷ نفر) که کمترین نسبت جمعیت مربوط به استان یزد (با تعداد ۱۹۹۰) و بیشترین مربوط به استان سیستان و بلوچستان (با تعداد ۵۰۵۴) می باشد.

#### وضعیت بیتوته پزشکان در مراکز بهداشتی درمانی روستایی (جدول شماره ۱۰)

از ۳۸۲۳ مرکز بهداشتی درمانی در کل کشور ۲,۶۴۰ مرکز (۶۹٪ مراکز) دارای خدمت بیتوته در همان مرکز و در ۶۳۰ مرکز (۱۶٪ مراکز) دارای خدمت بیتوته در مرکز معین و تعداد ۵۸۸ مرکز (۱۵٪ مراکز) فاقد خدمات بیتوته می باشند:

۷۸٪ مراکز استان تهران، ۷۳٪ مراکز استان البرز، ۶۶٪ مراکز استان آذربایجان شرقی و ۵۶٪ مراکز استان همدان

- مراکز دارای بیتوته ۱۰۰٪ مربوط به استانهای ذیل می باشد:

استانهای بوشهر، خراسان جنوبی، زنجان، سمنان، فارس، کهگیلویه و بویراحمد و مازندران دارای بیتوته اعلام شده اند.

#### وضعیت استقرار ماماها در مراکز بهداشتی درمانی روستایی (جدول شماره ۱۱)

در مجموع در سال ۹۴، تعداد ۴,۹۰۷ ماما در مراکز بهداشتی درمانی روستایی بعنوان مامای تیم سلامت فعالیت داشته اند. آمار تعداد ماماها در مراکز بهداشتی درمانی طرف قرارداد دانشگاههای علوم پزشکی به تفکیک ماه به شرح جدول ۱۱ می باشد.

براساس تفاهم نامه، به ازای هر ۷۰۰۰ نفر جمعیت تحت پوشش حضور یک ماما الزامی است. بدین منظور مامای مورد نیاز در کل کشور بر اساس مراکز بهداشتی درمانی فعال، ۵۰۶۴ نفر می باشد. مطابق جدول شماره ۳، تعداد ۱۴۹ مرکز در کل کشور با کمبود نیروی ماما روبرو بوده اند که از این نظر استان های سیستان و بلوچستان، فارس، خراسان رضوی و کرمان به ترتیب با کمبود ۱۱۶، ۶۰، ۵۱، ۳۸، با بیشترین کمبود ماما روبرو بوده اند. با توجه به اینکه در نیمی از استانهای کشور جذب مامای تیم سلامت بیشتر از حد مورد نیاز بوده است (خصوصاً استانهای مازندران، اصفهان، کهگیلویه و بویر احمد)، لیکن بدلیل محاسبه تعداد ماماها برای هر مرکز، هنوز مشکل کمبود ماما در کل کشور وجود دارد.

**توزیع مراکز بهداشتی درمانی ارائه دهنده خدمت سطح یک به تفکیک تعداد ماماها مستقر در سال ۹۴ (جدول شماره ۱۲)**

در مجموع از ۳۸۲۳ مرکز، ۱۳۸ مرکز بهداشتی درمانی (۳٪) فاقد ماما بوده اند؛ که از این تعداد استان های سیستان و بلوچستان ۲۶٪، یزد ۱۷٪ و زنجان ۵٪، بیشترین نسبت مراکز فاقد ماما را داشته اند. وضعیت استقرار ماماها در سایر مراکز بهداشتی درمانی روستایی از نظر توزیع تعداد ماماها بدین صورت است:

۲,۶۸۲ مرکز (۵۸٪) دارای یک ماما، ۱,۶۴۸ مرکز (۳۲٪) دارای دو ماما، ۴۴۱ مرکز (۷٪) دارای سه ماما، ۱۱۱ مرکز (۲٪) دارای چهار ماما و ۲۰ مرکز (حدود ۱٪) دارای بیش از ۵ ماما می باشند.

### **وضعیت داروخانه ها در مراکز بهداشتی درمانی (جدول شماره ۱۳)**

همانطور که در جدول شماره ۱۳ مشاهده می شود، از مجموع ۳,۸۲۳ مرکز تعداد ۳,۸۱۵ مرکز دارای داروخانه فعال و ۸ مرکز فاقد داروخانه میباشند. از کل کشور استانهای خوزستان، سیستان و بلوچستان، فارس و کردستان، واجد داروخانه غیرفعال بوده اند.

### **وضعیت آزمایشگاه در مراکز بهداشتی درمانی (جدول شماره ۱۴)**

همانطور که در جدول شماره ۱۴ مشاهده می شود، از مجموع ۳,۸۲۳ مرکز ۳,۷۹۴ مرکز خدمات آزمایشگاه را در خود مرکز و یا مراکز مجاور ارائه نموده اند، بر این اساس ۹۹٪ مراکز بهداشتی درمانی، امکان ارائه خدمات آزمایشگاهی را در محل مراکز و یا مراکز مجاور

فراهم نموده اند و تعداد ۲۹ مرکز خدمت آزمایشگاه را ارائه نموده اند. تعداد ۱٪ مراکز که در استانهای خراسان شمالی، خوزستان، سیستان و بلوچستان، فارس، قزوین و کردستان میباشند، به آزمایشگاه تجهیز نبوده اند.

### **وضعیت مراکز تصویر برداری در مراکز بهداشتی درمانی (جدول شماره ۱۵)**

همانطور که در جدول شماره ۱۵ مشاهده می شود از مجموع ۳۸۲۳ مرکز ۳,۶۹۳ مرکز (۹۷٪) امکان ارائه خدمات رادیولوژی را در مرکز و یا مراکز با دسترسی تعریف شده، فراهم نموده اند. تعداد ۱۳۰ مرکز (۳٪) خدمت رادیولوژی را ارائه نموده اند. بیشترین تعداد مراکز فاقد رادیولوژی در استانهای خوزستان (۴۰ مرکز)، فارس (۲۹ مرکز)، قزوین (۲۰ مرکز) و زنجان (۱۳ مرکز) می باشند.

توزیع تعداد دانشگاه‌های علوم پزشکی ، شبکه ها و مراکز تحت پوشش سطح یک طرف قرارداد بیمه روستایی به تفکیک استان در سال ۱۳۹۴

ردیف	نام استان	تعداد دانشگاهها	تعداد شبکه	تعداد مراکز
۱	آذربایجان شرقی	۲	۲۰	۲۱۸
۲	آذربایجان غربی	۱	۱۷	۱۷۲
۳	اردبیل	۱	۱۰	۸۶
۴	اصفهان	۲	۲۵	۱۸۴
۵	البرز	۱	۶	۳۰
۶	ایلام	۱	۱۰	۵۱
۷	بوشهر	۱	۱۰	۶۳
۸	تهران	۳	۱۶	۸۹
۹	چهارمحال و بختیاری	۱	۹	۹۰
۱۰	خراسان جنوبی	۱	۱۱	۸۷
۱۱	خراسان رضوی	۶	۳۱	۲۸۷
۱۲	خراسان شمالی	۱	۸	۷۴
۱۳	خوزستان	۴	۲۹	۲۰۵
۱۴	زنجان	۱	۸	۷۲
۱۵	سمنان	۲	۸	۴۱
۱۶	سیستان و بلوچستان	۳	۱۹	۱۸۷
۱۷	فارس	۵	۳۶	۲۶۱
۱۸	قزوین	۱	۶	۶۶
۱۹	قم	۱	۱	۱۲
۲۰	کردستان	۱	۱۰	۱۱۰
۲۱	کرمان	۴	۲۳	۱۹۶
۲۲	کرمانشاه	۱	۱۴	۹۸
۲۳	کهگیلویه و بویر احمد	۱	۸	۶۳
۲۴	گلستان	۱	۱۴	۱۳۵
۲۵	گیلان	۱	۱۶	۱۷۵
۲۶	لرستان	۱	۱۱	۱۱۳
۲۷	مازندران	۲	۲۰	۲۵۷
۲۸	مرکزی	۲	۱۲	۱۰۴
۲۹	هرمزگان	۱	۱۲	۱۰۵
۳۰	همدان	۱	۹	۱۳۶
۳۱	یزد	۱	۱۰	۵۶
۳۲	جمع کل	۵۵	۴۳۹	۳,۸۲۳

توزیع تعداد مراکز ارائه دهنده خدمات سطح ۱ طرف قرارداد دانشگاه‌های علوم پزشکی به تفکیک نوع مرکز در سال ۱۳۹۴

ردیف	استان	روستایی	درصد	شهری	درصد	شهری روستایی	درصد	جمع
۱	آذربایجان شرقی	۱۳۸	۶۳٪	۶	۳٪	۷۴	۳۴٪	۲۱۸
۲	آذربایجان غربی	۱۲۹	۷۵٪	۱۸	۱۰٪	۲۵	۱۵٪	۱۷۲
۳	اردبیل	۵۴	۶۳٪	۰	۰٪	۳۲	۳۷٪	۸۶
۴	اصفهان	۱۱۶	۶۳٪	۳۵	۱۹٪	۳۳	۱۸٪	۱۸۴
۵	البرز	۲۱	۷۰٪	۰	۰٪	۹	۳۰٪	۳۰
۶	ایلام	۳۰	۵۹٪	۱۰	۲۰٪	۱۱	۲۲٪	۵۱
۷	بوشهر	۳۴	۵۴٪	۳	۵٪	۲۶	۴۱٪	۶۳
۸	تهران	۵۵	۶۲٪	۰	۰٪	۳۴	۳۸٪	۸۹
۹	چهار محال و بختیاری	۵۶	۶۲٪	۹	۱۰٪	۲۵	۲۸٪	۹۰
۱۰	خراسان جنوبی	۵۶	۶۴٪	۰	۰٪	۳۱	۳۶٪	۸۷
۱۱	خراسان رضوی	۱۸۷	۶۵٪	۲	۱٪	۹۸	۳۴٪	۲۸۷
۱۲	خراسان شمالی	۵۱	۶۹٪	۲	۳٪	۲۱	۲۸٪	۷۴
۱۳	خوزستان	۱۳۹	۶۸٪	۲	۱٪	۶۴	۳۱٪	۲۰۵
۱۴	زنجان	۵۸	۸۱٪	۱	۱٪	۱۳	۱۸٪	۷۲
۱۵	سمنان	۲۴	۵۹٪	۲	۵٪	۱۵	۳۷٪	۴۱
۱۶	سیستان و بلوچستان	۱۴۴	۷۷٪	۰	۰٪	۴۳	۲۳٪	۱۸۷
۱۷	فارس	۲۰۵	۷۹٪	۱	۰٪	۵۵	۲۱٪	۲۶۱
۱۸	قزوین	۴۳	۶۵٪	۱	۲٪	۲۲	۳۳٪	۶۶
۱۹	قم	۸	۶۷٪	۰	۰٪	۴	۳۳٪	۱۲
۲۰	کردستان	۸۲	۷۵٪	۰	۰٪	۲۸	۲۵٪	۱۱۰
۲۱	کرمان	۱۱۷	۶۰٪	۹	۵٪	۷۰	۳۶٪	۱۹۶
۲۲	کرمانشاه	۶۳	۶۴٪	۰	۰٪	۳۵	۳۶٪	۹۸
۲۳	کهگیلویه و بویر احمد	۴۷	۷۵٪	۱	۲٪	۱۵	۲۴٪	۶۳
۲۴	گلستان	۱۲۶	۹۳٪	۲	۱٪	۷	۵٪	۱۳۵
۲۵	گیلان	۹۶	۵۵٪	۱	۱٪	۷۸	۴۵٪	۱۷۵
۲۶	لرستان	۷۸	۶۹٪	۱۲	۱۱٪	۲۳	۲۰٪	۱۱۳
۲۷	مازندران	۲۰۳	۷۹٪	۱۳	۵٪	۴۱	۱۶٪	۲۵۷
۲۸	مرکزی	۷۵	۷۲٪	۴	۴٪	۲۵	۲۴٪	۱۰۴
۲۹	هرمزگان	۹۳	۸۹٪	۲	۲٪	۱۰	۱۰٪	۱۰۵
۳۰	همدان	۸۶	۶۳٪	۱۶	۱۲٪	۳۴	۲۵٪	۱۳۶
۳۱	یزد	۳۷	۶۶٪	۹	۱۶٪	۱۰	۱۸٪	۵۶
۳۲	جمع کل	۲,۶۵۱	۶۹٪	۱۶۱	۴٪	۱,۰۱۱	۲۶٪	۳,۸۲۳



توزیع جمعیت مراکز ارائه دهنده خدمات سطح یک طرف قرارداد بیمه روستایی به تفکیک نوع جمعیت (صندوق و ساکن) در سال ۱۳۹۴

ردیف	استان	میانگین جمعیت صندوق روستایی	روستایی	درصد	عشایر	درصد	شهری زیر ۲۰۰۰۰ نفر	درصد
۱	اذربایجان شرقی	۱,۳۰۶,۴۸۲	۱,۳۰۶,۴۸۲	۱۰۰٪	۰	۰٪	۰	۰٪
۲	اذربایجان غربی	۱,۱۹۰,۶۲۳	۱,۱۹۰,۶۲۳	۱۰۰٪	۰	۰٪	۰	۰٪
۳	اردبیل	۴۷۴,۳۴۰	۳۸۱,۰۲۲	۸۰٪	۳۲,۸۵۷	۷٪	۶۰,۴۶۱	۱۳٪
۴	اصفهان	۶۶۳,۰۸۳	۵۱۴,۵۵۱	۷۸٪	۰	۰٪	۱۴۸,۵۳۲	۲۲٪
۵	البرز	۸۶,۲۱۷	۷۵,۰۱۵	۸۷٪	۶۷۱	۱٪	۱۰,۵۳۱	۱۲٪
۶	ایلام	۲۳۸,۹۴۳	۱۸۰,۸۰۴	۷۶٪	۵,۵۳۲	۲٪	۵۲,۶۰۷	۲۲٪
۷	بوشهر	۳۲۷,۲۰۷	۱۹۶,۳۳۹	۶۰٪	۸,۰۸۴	۲٪	۱۲۲,۷۸۴	۳۸٪
۸	تهران	۳۳۴,۱۳۵	۳۳۴,۱۳۵	۱۰۰٪	۰	۰٪	۰	۰٪
۹	چهار محال و بختیاری	۴۷۲,۴۱۵	۳۰۴,۳۲۱	۶۴٪	۰	۰٪	۱۶۸,۰۹۴	۳۶٪
۱۰	خراسان جنوبی	۳۸۸,۲۸۱	۳۱۴,۲۰۷	۸۱٪	۰	۰٪	۷۴,۰۷۴	۱۹٪
۱۱	خراسان رضوی	۱,۸۸۴,۶۴۲	۱,۸۴۲,۷۹۵	۹۸٪	۰	۰٪	۴۱,۸۴۷	۲٪
۱۲	خراسان شمالی	۴۵۴,۲۲۳	۳۹۴,۱۸۶	۸۷٪	۶,۸۰۱	۱٪	۵۳,۲۳۶	۱۲٪
۱۳	خوزستان	۱,۴۷۱,۸۶۰	۱,۰۷۸,۸۳۶	۷۳٪	۳۹,۶۱۸	۳٪	۳۵۳,۴۰۶	۲۴٪
۱۴	زنجان	۴۱۴,۲۳۶	۳۷۵,۴۴۹	۹۱٪	۰	۰٪	۳۸,۷۸۷	۹٪
۱۵	سمنان	۱۰۸,۹۵۶	۷۹,۳۴۸	۷۳٪	۱,۱۳۶	۱٪	۲۸,۴۷۲	۲۶٪
۱۶	سیستان و بلوچستان	۱,۵۳۴,۳۹۶	۱,۳۹۷,۳۱۰	۹۱٪	۱۱,۸۳۵	۱٪	۱۲۵,۲۵۱	۸٪
۱۷	فارس	۱,۷۴۱,۹۴۲	۱,۴۴۳,۰۸۶	۸۳٪	۱۰۸,۵۰۳	۶٪	۱۹۰,۳۵۳	۱۱٪
۱۸	قزوین	۳۲۲,۹۵۴	۳۲۲,۹۵۴	۱۰۰٪	۰	۰٪	۰	۰٪
۱۹	قم	۵۲,۷۹۰	۳۸,۸۳۱	۷۴٪	۰	۰٪	۱۳,۹۵۹	۲۶٪
۲۰	کردستان	۵۷۲,۸۷۲	۴۸۸,۸۲۳	۸۵٪	۰	۰٪	۸۴,۰۴۹	۱۵٪
۲۱	کرمان	۱,۲۵۸,۰۷۷	۱,۱۷۲,۸۸۸	۹۳٪	۰	۰٪	۸۵,۱۸۹	۷٪
۲۲	کرمانشاه	۵۹۷,۲۲۹	۴۲۶,۷۵۴	۷۱٪	۰	۰٪	۱۷۰,۴۷۵	۲۹٪
۲۳	کهگیلویه و بویر احمد	۳۰۴,۰۶۱	۳۰۴,۰۶۱	۱۰۰٪	۰	۰٪	۰	۰٪
۲۴	گلستان	۹۰۷,۶۴۲	۷۹۱,۴۷۶	۸۷٪	۰	۰٪	۱۱۶,۱۶۶	۱۳٪
۲۵	گیلان	۹۷۵,۳۱۰	۷۹۸,۵۳۱	۸۲٪	۰	۰٪	۱۷۶,۷۷۹	۱۸٪
۲۶	لرستان	۶۳۳,۱۰۲	۵۶۶,۴۰۰	۸۹٪	۱,۰۵۱	۰٪	۶۵,۶۵۱	۱۰٪
۲۷	مازندران	۱,۱۴۷,۴۸۱	۱,۰۴۰,۱۸۰	۹۱٪	۰	۰٪	۱۰۷,۳۰۱	۹٪
۲۸	مرکزی	۳۵۷,۴۳۳	۳۵۷,۴۳۳	۱۰۰٪	۰	۰٪	۰	۰٪
۲۹	هرمزگان	۷۷۲,۱۵۳	۷۶۶,۶۷۰	۹۹٪	۰	۰٪	۵,۴۸۳	۱٪
۳۰	همدان	۶۸۲,۰۳۲	۴۶۱,۴۲۶	۶۸٪	۳,۹۹۴	۱٪	۲۱۶,۶۱۲	۳۲٪
۳۱	یزد	۱۲۷,۸۶۱	۹۲,۳۴۳	۷۲٪	۰	۰٪	۳۵,۵۱۸	۲۸٪
۳۲	جمع کل	۲۱,۸۰۲,۹۷۸	۱۹,۰۳۷,۲۷۹	۸۷٪	۲۲۰,۰۸۲	۱٪	۲,۵۴۵,۶۱۷	۱۲٪

## جمعیت ساکن مراکز بهداشتی درمانی طرف قرارداد سطح یک روستائیان در سال ۹۴

ردیف	نام استان	میانگین جمعیت ساکن
۱	آذربایجان شرقی	۱,۵۲۶,۱۳۴
۲	آذربایجان غربی	۱,۳۳۰,۴۷۶
۳	اردبیل	۵۸۱,۸۰۵
۴	اصفهان	۱,۲۲۶,۸۸۲
۵	البرز	۲۴۸,۳۵۳
۶	ایلام	۳۰۷,۰۲۹
۷	بوشهر	۵۵۱,۲۱۶
۸	تهران	۶۸۵,۸۸۶
۹	چهارمحال و بختیاری	۶۰۹,۳۸۶
۱۰	خراسان جنوبی	۴۵۷,۲۹۳
۱۱	خراسان رضوی	۲,۱۶۹,۲۸۱
۱۲	خراسان شمالی	۵۰۷,۰۳۱
۱۳	خوزستان	۱,۸۷۰,۰۹۹
۱۴	زنجان	۴۵۵,۵۵۳
۱۵	سمنان	۱۹۹,۵۸۴
۱۶	سیستان و بلوچستان	۱,۷۳۷,۵۰۴
۱۷	فارس	۱,۷۸۱,۸۰۲
۱۸	قزوین	۴۶۶,۳۲۹
۱۹	قم	۹۵,۴۳۳
۲۰	کردستان	۶۷۱,۹۴۵
۲۱	کرمان	۱,۴۶۱,۴۲۱
۲۲	کرمانشاه	۷۱۴,۵۱۳
۲۳	کهگیلویه و بویر احمد	۴۲۸,۶۵۵
۲۴	گلستان	۱,۰۸۱,۴۸۹
۲۵	گیلان	۱,۳۰۲,۱۳۴
۲۶	لرستان	۷۵۹,۰۶۹
۲۷	مازندران	۱,۶۲۴,۶۲۲
۲۸	مرکزی	۵۴۸,۸۰۵
۲۹	هرمزگان	۹۳۷,۷۰۴
۳۰	همدان	۸۱۴,۷۴۶
۳۱	یزد	۳۲۸,۵۴۶
۳۲	جمع کل	۲۷,۴۸۰,۷۲۵

وضعیت تجهیز مراکز بهداشتی درمانی طرف قرارداد بیمه روستایی به تفکیک استان در سال ۱۳۹۴

ردیف	نام استان	تعداد مراکز	میانگین تعداد مراکز غیر فعال	درصد	مراکز دارای بیوتنه	میانگین جمعیت صندوق روستائیان	پزشک		ماما			دندانپزشک					
							پزشک موجود	پزشک مورد نیاز	کمبود پزشک	ماما موجود	تعداد ماما مورد نیاز	کمبود ماما	تعداد دندانپزشک	تعداد بهداشتکار دهان و دندان	تعداد دندانپزشک و بهداشتکار دهان و دندان موجود	مورد نیاز	کمبود
۱	آذربایجان شرقی	۲۱۸	۲	۱٪	۷۲	۱,۳۰۶,۶۸۲	۴۰۷	۴۱۳	۶	۲۹۱	۲۹۰	-۱	۱۰۰	۶	۱۰۶	۶۵	-۴۱
۲	آذربایجان غربی	۱۷۲	۲	۱٪	۹۹	۱,۱۹۰,۶۲۳	۳۶۱	۳۸۲	۲۱	۲۶۷	۲۶۷	۰	۷۸	۱	۷۹	۶۰	-۱۹
۳	اردبیل	۸۶	۱	۱٪	۶۰	۶۷۴,۳۴۰	۱۵۶	۱۶۴	۸	۹۸	۱۱۰	۱۲	۲۹	۳	۳۲	۲۴	-۸
۴	اصفهان	۱۸۴	۴	۲٪	۱۰۸	۶۶۳,۰۸۳	۲۷۸	۲۵۵	-۲۳	۲۲۴	۲۰۳	-۲۱	۶۶	۷	۷۳	۳۳	-۴۰
۵	البرز	۳۰	۱	۴٪	۷	۸۶,۲۱۷	۳۹	۳۶	-۳	۳۱	۳۲	۱	۴	۰	۴	۴	۰
۶	ایلام	۵۱	۰	۰٪	۲۰	۲۳۸,۹۴۳	۱۰۰	۸۵	-۱۵	۶۲	۵۸	-۴	۱۳	۱۴	۲۷	۱۲	-۱۵
۷	بوشهر	۶۳	۰	۰٪	۵۲	۳۱۷,۲۰۷	۱۲۹	۱۱۱	-۱۸	۷۶	۷۹	۳	۴۰	۰	۴۰	۱۶	-۲۴
۸	تهران	۸۹	۰	۰٪	۱۷	۳۳۴,۱۳۵	۱۶۱	۱۳۰	-۱۱	۱۱۰	۹۸	-۱۳	۰	۰	۰	۱۷	۱۷
۹	چهارمحال و بختیاری	۹۰	۰	۰٪	۴۷	۶۷۲,۴۱۵	۱۵۰	۱۶۴	۱۵	۱۲۲	۱۱۲	-۹	۲۲	۸	۳۰	۲۴	-۶
۱۰	خراسان جنوبی	۸۷	۴	۴٪	۸۳	۳۸۸,۳۸۱	۱۳۱	۱۳۵	۴	۱۰۲	۱۰۰	-۲	۲۲	۱	۲۳	۱۹	-۴
۱۱	خراسان رضوی	۲۸۷	۸	۳٪	۲۰۲	۱,۸۸۶,۶۴۲	۴۹۹	۵۸۹	۹۰	۳۷۰	۴۲۱	۵۱	۱۰۶	۴	۱۱۰	۹۴	-۱۶
۱۲	خراسان شمالی	۷۴	۱	۱٪	۶۳	۴۵۴,۲۲۳	۱۲۹	۱۶۶	۱۷	۱۱۲	۱۰۱	-۱۳	۲۸	۰	۲۸	۲۳	-۵
۱۳	خوزستان	۲۰۵	۵	۲٪	۱۴۱	۱,۴۷۱,۸۶۰	۴۳۵	۴۶۸	۳۳	۳۲۲	۳۰۹	-۱۳	۴۹	۴	۵۳	۷۴	۲۱
۱۴	زنجان	۷۲	۲	۲٪	۷۲	۴۱۴,۳۳۶	۱۰۷	۱۳۱	۲۴	۸۹	۹۶	۷	۲۴	۰	۲۴	۲۱	-۳
۱۵	سمنان	۴۱	۱	۱٪	۲۷	۱۰۸,۹۵۶	۴۸	۵۱	۴	۴۱	۴۱	-۱	۱۹	۰	۱۹	۵	-۱۴
۱۶	سیستان و بلوچستان	۱۸۷	۶	۳٪	۱۷۴	۱,۵۳۴,۳۹۶	۳۰۵	۴۶۸	۱۶۴	۱۹۰	۳۰۶	۱۱۶	۵۲	۱۴	۶۶	۷۷	۱۱
۱۷	فارس	۲۶۱	۶	۲٪	۲۶۱	۱,۷۴۱,۹۴۲	۴۲۱	۵۶۶	۱۲۵	۳۰۸	۳۷۴	۶۰	۱۱۳	۲۰	۱۳۳	۸۷	-۴۶
۱۸	قزوین	۶۶	۱	۲٪	۴۳	۳۲۲,۹۵۴	۱۰۷	۱۱۳	۶	۸۶	۸۴	۰	۳۱	۳	۳۴	۱۶	-۱۸
۱۹	قم	۱۲	۰	۰٪	۱۰	۵۲,۷۹۰	۲۶	۱۹	-۷	۱۸	۱۶	-۲	۰	۰	۰	۳	۳
۲۰	کردستان	۱۱۰	۳	۳٪	۱۰۹	۵۷۲,۸۷۲	۱۶۱	۱۸۴	۲۳	۱۳۰	۱۳۵	۵	۴۲	۱	۴۳	۲۹	-۱۴
۲۱	کرمان	۱۹۶	۰	۰٪	۱۳۰	۱,۲۵۸,۰۷۷	۳۴۶	۴۱۶	۷۰	۲۴۴	۲۸۱	۳۸	۵۷	۲	۵۹	۶۳	۴
۲۲	کermanshah	۹۸	۰	۰٪	۴۰	۵۷۲,۲۲۹	۱۸۲	۱۹۶	۱۴	۱۴۰	۱۲۹	-۱۱	۳۹	۶	۴۵	۳۰	-۱۵
۲۳	کهگیلویه و بویر احمد	۶۳	۰	۰٪	۶۱	۳۰۴,۰۶۱	۱۱۲	۱۰۴	-۸	۹۳	۷۸	-۱۵	۲۵	۶	۳۱	۱۵	-۱۶
۲۴	گلستان	۱۳۵	۱	۰٪	۵۲	۹۰۷,۶۴۲	۲۵۳	۲۹۵	۴۲	۲۰۴	۱۹۵	-۹	۵۰	۰	۵۰	۴۵	-۵
۲۵	گیلان	۱۷۵	۱	۱٪	۴۹	۹۷۵,۳۱۰	۳۰۵	۳۲۲	۱۷	۲۲۴	۲۱۸	-۵	۱۰	۰	۱۰	۴۹	۳۹
۲۶	لرستان	۱۱۳	۳	۲٪	۱۰۹	۶۲۳,۱۰۲	۱۶۵	۲۱۳	۴۸	۱۴۵	۱۴۳	-۲	۱	۰	۱	۳۲	۳۱
۲۷	مازندران	۲۵۷	۲	۱٪	۲۴۴	۱,۱۴۷,۶۸۱	۴۲۲	۴۰۲	-۲۰	۳۵۰	۳۰۵	-۴۵	۹۹	۴	۱۰۳	۵۷	-۴۶
۲۸	مرکزی	۱۰۴	۲	۲٪	۹۰	۳۵۷,۴۳۳	۱۲۶	۱۳۸	۱۲	۱۰۴	۱۱۰	۶	۴۲	۱	۴۳	۱۸	-۲۵
۲۹	هرمزگان	۱۰۵	۰	۰٪	۹۷	۷۷۲,۱۵۳	۲۲۷	۲۴۲	۵	۱۵۹	۱۶۶	۷	۴۴	۱	۴۵	۳۹	-۶
۳۰	همدان	۱۳۶	۱	۱٪	۴۷	۶۸۲,۰۳۲	۲۱۲	۲۱۶	۴	۱۷۰	۱۶۹	-۱	۷۴	۲	۷۶	۳۴	-۴۲
۳۱	یزد	۵۶	۳	۵٪	۴۸	۱۲۷,۸۶۱	۶۴	۶۵	۱	۵۱	۵۸	۷	۳۴	۱	۳۵	۶	-۲۹
۳۲	جمع کل	۳,۸۲۳	۵۷	۱٪	۲,۶۴۰	۲۱,۸۰۲,۹۷۸	۶,۵۵۴	۷,۲۰۰	۶۴۶	۴,۹۰۷	۵,۰۶۴	۱۴۹	۱,۳۱۳	۱۰۹	۱,۴۲۲	۱,۰۹۰	-۳۲۲

تعداد پزشک مورد نیاز مرکز براساس نسبت جمعیت کل بیمه شدگان مشمول به ۴۰۰۰ نفر لحاظ شده است

تعداد مامای مورد نیاز مرکز براساس نسبت جمعیت بیمه شدگان مشمول به ۷۰۰۰ نفر لحاظ شده است

تعداد دندانپزشک و بهداشت کار مورد نیاز مرکز براساس نسبت جمعیت بیمه شدگان مشمول به از هر ۲۰۰۰۰ نفر لحاظ شده است

تعداد موجودی پزشک و ماما براساس جمعیت کل بیمه شدگان مشمول در نظر گرفته شده است

## وضعیت استقرار پزشکان خانواده در مراکز بهداشتی درمانی طرف قرارداد بیمه روستایی در سال ۱۳۹۴

ردیف	استان	۱	۲	۳	۴	۵	۶	۷	۸	۹	۱۰	۱۱	۱۲	میانگین
۱	اذربایجان شرقی	۴۰۶	۴۱۳	۴۱۳	۴۱۰	۴۰۸	۴۰۰	۳۹۵	۴۰۷	۴۱۶	۴۰۸	۴۱۰	۴۰۱	۴۰۷
۲	اذربایجان غربی	۳۲۹	۳۴۷	۳۷۰	۳۶۷	۳۷۲	۳۶۸	۳۵۵	۳۴۸	۳۷۷	۳۷۹	۳۶۳	۳۵۹	۳۶۱
۳	اردبیل	۱۵۰	۱۵۹	۱۵۹	۱۶۱	۱۵۵	۱۶۱	۱۴۸	۱۶۱	۱۵۴	۱۵۶	۱۵۳	۱۵۲	۱۵۶
۴	اصفهان	۲۶۴	۲۷۳	۲۷۷	۲۷۷	۲۸۰	۲۷۲	۲۶۸	۲۷۱	۲۷۸	۲۹۰	۲۹۲	۲۹۴	۲۷۸
۵	البرز	۳۸	۳۹	۳۹	۳۹	۳۸	۳۹	۳۹	۳۸	۳۹	۳۹	۳۹	۳۸	۳۹
۶	ایلام	۹۸	۹۸	۹۸	۱۰۱	۹۹	۹۷	۹۷	۱۰۱	۱۰۲	۱۰۲	۹۹	۱۰۰	۱۰۰
۷	بوشهر	۱۲۲	۱۲۵	۱۳۰	۱۳۰	۱۳۰	۱۳۰	۱۲۹	۱۳۲	۱۳۴	۱۳۳	۱۲۹	۱۳۰	۱۳۰
۸	تهران	۱۳۰	۱۳۱	۱۳۶	۱۳۹	۱۴۱	۱۴۸	۱۴۵	۱۴۵	۱۴۳	۱۴۱	۱۴۵	۱۴۲	۱۴۱
۹	چهارمحال و بختیاری	۱۲۵	۱۳۹	۱۵۲	۱۵۱	۱۵۷	۱۵۶	۱۵۰	۱۴۹	۱۵۳	۱۵۵	۱۵۷	۱۵۴	۱۵۰
۱۰	خراسان جنوبی	۱۲۴	۱۲۷	۱۳۱	۱۳۴	۱۳۴	۱۳۰	۱۳۰	۱۳۱	۱۳۲	۱۳۱	۱۳۱	۱۳۲	۱۳۱
۱۱	خراسان رضوی	۴۷۵	۵۰۰	۵۲۵	۵۲۹	۵۱۶	۵۱۲	۴۸۴	۴۷۱	۴۷۲	۵۰۲	۵۰۹	۴۹۸	۴۹۹
۱۲	خراسان شمالی	۱۳۱	۱۳۵	۱۴۰	۱۳۷	۱۳۴	۱۳۷	۱۲۷	۱۲۶	۱۳۱	۱۱۷	۱۱۸	۱۱۸	۱۲۹
۱۳	خوزستان	۴۰۱	۴۲۸	۴۵۱	۴۵۷	۴۵۹	۴۴۸	۴۲۵	۴۳۴	۴۳۴	۴۳۴	۴۲۶	۴۲۵	۴۳۵
۱۴	زنجان	۱۰۱	۱۰۶	۱۱۳	۱۱۳	۱۰۹	۱۰۷	۹۹	۱۰۳	۱۰۹	۱۰۸	۱۱۰	۱۱۰	۱۰۷
۱۵	سمنان	۴۵	۴۷	۴۷	۴۷	۴۷	۴۸	۴۷	۴۹	۴۹	۴۸	۴۸	۴۸	۴۸
۱۶	سیستان و بلوچستان	۲۸۵	۳۱۰	۳۰۱	۳۱۴	۳۰۳	۳۰۳	۲۸۷	۳۰۵	۳۰۶	۳۰۹	۳۰۳	۳۱۷	۳۰۴
۱۷	فارس	۴۰۳	۴۱۹	۴۳۶	۴۳۱	۴۳۰	۴۱۲	۴۰۴	۴۰۷	۴۲۸	۴۲۶	۴۲۹	۴۲۵	۴۲۱
۱۸	قزوین	۱۰۱	۱۰۲	۱۰۵	۱۰۵	۱۰۵	۱۰۸	۱۰۵	۱۰۵	۱۱۶	۱۱۴	۱۱۲	۱۰۸	۱۰۷
۱۹	قم	۲۳	۲۴	۲۶	۲۶	۲۹	۲۷	۲۸	۲۸	۲۷	۲۷	۲۴	۲۴	۲۶
۲۰	کردستان	۱۵۳	۱۶۴	۱۷۰	۱۷۵	۱۶۹	۱۷۲	۱۵۳	۱۵۹	۱۵۶	۱۵۶	۱۵۶	۱۵۳	۱۶۱
۲۱	کرمان	۳۳۵	۳۳۱	۳۴۲	۳۴۲	۳۴۹	۳۴۹	۳۴۴	۳۵۵	۳۵۴	۳۵۰	۳۵۴	۳۵۱	۳۴۶
۲۲	کرمانشاه	۱۷۷	۱۸۲	۱۸۱	۱۸۳	۱۸۴	۱۷۸	۱۷۲	۱۸۲	۱۸۳	۱۸۸	۱۸۴	۱۸۷	۱۸۲
۲۳	کهگیلویه و بویر احمد	۹۵	۱۱۲	۱۱۲	۱۱۲	۱۱۲	۹۳	۱۱۲	۱۱۲	۱۱۲	۱۱۲	۱۱۲	۱۱۲	۱۰۹
۲۴	گلستان	۲۳۱	۲۴۷	۲۶۳	۲۶۴	۲۵۹	۲۶۰	۲۴۸	۲۴۶	۲۵۱	۲۴۹	۲۶۰	۲۵۵	۲۵۳
۲۵	گیلان	۲۷۴	۲۷۸	۲۸۵	۳۰۴	۳۰۸	۳۲۲	۳۱۵	۳۲۳	۳۲۰	۳۱۶	۳۰۸	۳۱۰	۳۰۵
۲۶	لرستان	۱۶۲	۱۶۵	۱۶۲	۱۷۱	۱۷۲	۱۶۸	۱۶۰	۱۶۴	۱۶۴	۱۶۵	۱۶۴	۱۶۵	۱۶۵
۲۷	مازندران	۴۱۹	۴۲۲	۴۲۸	۴۲۰	۴۲۱	۴۲۰	۴۱۸	۴۱۸	۴۲۴	۴۲۳	۴۲۶	۴۲۴	۴۲۲
۲۸	مرکزی	۱۲۴	۱۲۸	۱۳۰	۱۲۹	۱۲۸	۱۲۷	۱۲۵	۱۲۵	۱۲۴	۱۲۷	۱۲۵	۱۲۵	۱۲۶
۲۹	هرمزگان	۲۳۴	۲۳۶	۲۴۰	۲۳۶	۲۴۱	۲۳۶	۲۲۹	۲۳۶	۲۴۰	۲۴۲	۲۴۱	۲۳۷	۲۳۷
۳۰	همدان	۲۱۲	۲۱۶	۲۱۸	۲۱۴	۲۱۵	۲۲۰	۲۰۸	۲۱۷	۲۰۶	۲۰۸	۲۰۹	۲۰۳	۲۱۲
۳۱	یزد	۶۶	۶۷	۶۹	۶۵	۶۵	۶۵	۶۴	۶۴	۶۲	۶۲	۶۱	۶۱	۶۴
۳۲	جمع کل	۶,۲۵۰	۶,۴۷۰	۶,۶۵۲	۶,۶۸۳	۶,۶۶۹	۶,۶۳۸	۶,۴۱۰	۶,۵۰۶	۶,۵۹۶	۶,۶۱۷	۶,۵۹۷	۶,۵۵۸	۶,۵۵۴

نمودار تعداد پزشکان خانواده مراکز بهداشتی درمانی به تفکیک ماه در سال (۴-۱)

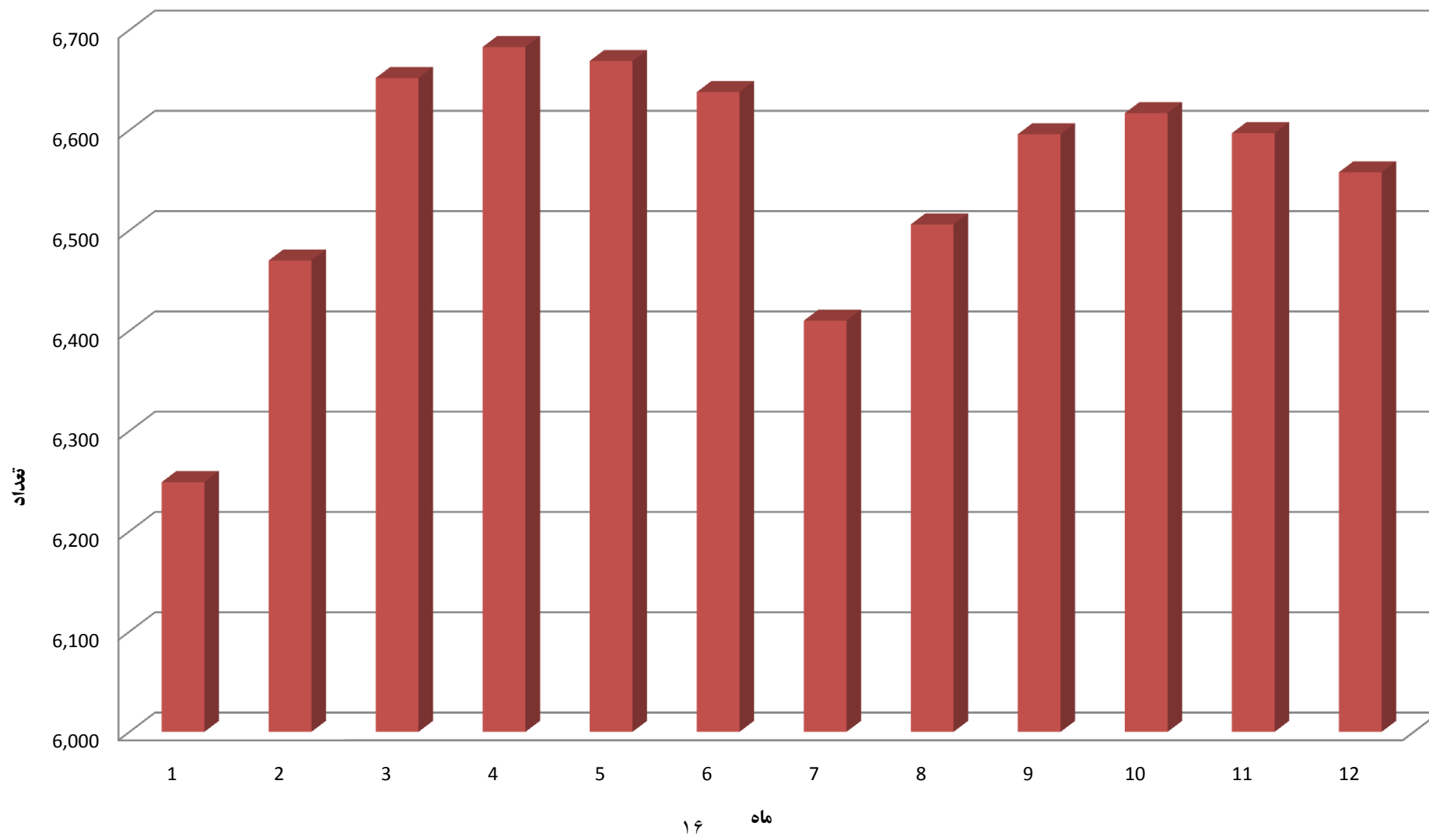

توزیع مراکز بهداشتی درمانی طرف قرارداد بیمه روستایی به تفکیک تعداد پزشکان مستقر در سال ۱۳۹۴

ردیف	استان	میانگین تعداد مراکز در سال ۹۴	فاقد پزشک	درصد	دارای یک پزشک	درصد	دارای دو پزشک	درصد	دارای سه پزشک	درصد	دارای چهار پزشک	درصد	دارای پنج پزشک	درصد	دارای شش پزشک	درصد	دارای هفت پزشک	درصد	دارای هشت پزشک به بالا	درصد	جمع
۱	آذربایجان شرقی	۲۱۸	۲	۰٪	۱۰۲	۲۵٪	۱۴۳	۳۵٪	۶۸	۱۷٪	۴۵	۱۱٪	۲۵	۶٪	۱۴	۳٪	۴	۱٪	۶	۱٪	۴۰۷
۲	آذربایجان غربی	۱۷۲	۲	۰٪	۶۴	۱۸٪	۱۱۹	۳۳٪	۷۵	۲۱٪	۵۵	۱۵٪	۳۳	۹٪	۱۱	۳٪	۷	۲٪	۰	۰٪	۳۶۱
۳	اردبیل	۸۶	۱	۰٪	۳۸	۲۵٪	۶۵	۴۲٪	۲۲	۱۴٪	۲۳	۱۵٪	۷	۴٪	۱	۰٪	۰	۰٪	۰	۰٪	۱۵۶
۴	اصفهان	۱۸۴	۴	۱٪	۱۰۶	۳۸٪	۱۱۱	۴۰٪	۴۱	۱۵٪	۱۸	۷٪	۲	۱٪	۱	۰٪	۰	۰٪	۰	۰٪	۲۷۸
۵	البرز	۳۰	۱	۳٪	۱۹	۶۸٪	۲۰	۵۲٪	۰	۰٪	۰	۰٪	۰	۰٪	۰	۰٪	۰	۰٪	۰	۰٪	۳۹
۶	ایلام	۵۱	۰	۰٪	۲۵	۲۶٪	۲۶	۲۶٪	۱۶	۱۶٪	۲۲	۲۲٪	۳	۳٪	۸	۸٪	۰	۰٪	۰	۰٪	۱۰۰
۷	بوشهر	۶۳	۰	۰٪	۲۷	۲۱٪	۳۵	۲۷٪	۳۴	۲۶٪	۲۰	۱۶٪	۸	۶٪	۶	۴٪	۰	۰٪	۰	۰٪	۱۳۰
۸	تهران	۸۹	۰	۰٪	۵۳	۳۸٪	۴۷	۳۴٪	۲۴	۱۷٪	۱۶	۱۱٪	۰	۰٪	۰	۰٪	۰	۰٪	۰	۰٪	۱۴۱
۹	چهار محال و بختیاری	۹۰	۰	۰٪	۴۹	۳۳٪	۵۸	۳۹٪	۱۹	۱۳٪	۱۸	۱۲٪	۵	۴٪	۰	۰٪	۰	۰٪	۰	۰٪	۱۵۰
۱۰	خراسان جنوبی	۸۷	۴	۳٪	۵۷	۴۴٪	۲۷	۲۱٪	۲۰	۱۶٪	۱۶	۱۳٪	۹	۷٪	۱	۱٪	۰	۰٪	۰	۰٪	۱۳۱
۱۱	خراسان رضوی	۲۸۷	۸	۲٪	۱۳۶	۲۷٪	۱۸۵	۳۷٪	۱۰۸	۲۲٪	۳۵	۷٪	۹	۲٪	۱۴	۳٪	۱۱	۲٪	۲	۰٪	۴۹۹
۱۲	خراسان شمالی	۷۴	۱	۱٪	۳۶	۲۸٪	۵۳	۴۱٪	۱۹	۱۴٪	۱۲	۱۰٪	۵	۴٪	۵	۴٪	۰	۰٪	۰	۰٪	۱۲۹
۱۳	خوزستان	۲۰۵	۵	۱٪	۶۹	۱۶٪	۱۵۱	۳۵٪	۹۴	۲۲٪	۵۴	۱۲٪	۲۷	۶٪	۱۵	۳٪	۹	۲٪	۱۶	۴٪	۴۳۵
۱۴	زنجان	۷۲	۲	۲٪	۴۲	۳۹٪	۴۰	۳۸٪	۲۰	۱۸٪	۵	۵٪	۰	۰٪	۰	۰٪	۰	۰٪	۰	۰٪	۱۰۷
۱۵	سمنان	۴۱	۱	۱٪	۳۳	۷۰٪	۱۴	۳۰٪	۰	۰٪	۰	۰٪	۰	۰٪	۰	۰٪	۰	۰٪	۰	۰٪	۴۸
۱۶	سیستان و بلوچستان	۱۸۷	۶	۲٪	۹۸	۳۲٪	۱۰۸	۳۶٪	۵۹	۱۹٪	۲۷	۹٪	۱۱	۴٪	۰	۰٪	۱	۰٪	۰	۰٪	۳۰۴
۱۷	فارس	۲۶۱	۶	۱٪	۱۳۶	۳۲٪	۱۷۵	۴۲٪	۵۵	۱۳٪	۵۲	۱۲٪	۳	۱٪	۱	۰٪	۰	۰٪	۰	۰٪	۴۲۱
۱۸	قزوین	۶۶	۱	۱٪	۳۵	۳۳٪	۳۸	۳۵٪	۲۸	۲۶٪	۵	۵٪	۱	۱٪	۰	۰٪	۰	۰٪	۰	۰٪	۱۰۷
۱۹	قم	۱۲	۰	۰٪	۴	۱۵٪	۹	۳۴٪	۵	۱۸٪	۷	۲۸٪	۱	۵٪	۰	۰٪	۰	۰٪	۰	۰٪	۲۶
۲۰	کردستان	۱۱۰	۳	۲٪	۷۰	۴۴٪	۴۹	۳۰٪	۲۴	۱۵٪	۱۵	۱۰٪	۳	۲٪	۰	۰٪	۰	۰٪	۰	۰٪	۱۶۱
۲۱	کرمان	۱۹۶	۰	۰٪	۱۰۰	۲۹٪	۱۱۸	۳۴٪	۷۹	۲۳٪	۱۶	۵٪	۲۲	۶٪	۱۱	۳٪	۱	۰٪	۰	۰٪	۳۴۶
۲۲	کرمانشاه	۹۸	۰	۰٪	۵۲	۲۹٪	۵۰	۲۷٪	۲۸	۱۵٪	۳۱	۱۷٪	۱۳	۷٪	۸	۴٪	۰	۰٪	۰	۰٪	۱۸۲
۲۳	کهگیلویه و بویر احمد	۶۳	۰	۰٪	۴۲	۳۸٪	۱۴	۱۳٪	۱۵	۱۳٪	۲۰	۱۸٪	۱۵	۱۳٪	۶	۵٪	۰	۰٪	۰	۰٪	۱۱۲
۲۴	گلستان	۱۳۵	۱	۰٪	۵۷	۲۲٪	۱۰۱	۴۰٪	۵۶	۲۲٪	۲۰	۸٪	۱۸	۷٪	۲	۱٪	۰	۰٪	۰	۰٪	۲۵۳
۲۵	گیلان	۱۷۵	۱	۰٪	۷۷	۲۵٪	۱۴۳	۴۷٪	۵۶	۱۸٪	۲۸	۹٪	۱	۰٪	۱	۰٪	۰	۰٪	۰	۰٪	۳۰۵
۲۶	لرستان	۱۱۳	۳	۲٪	۷۰	۴۲٪	۵۸	۳۵٪	۲۹	۱۷٪	۹	۵٪	۰	۰٪	۰	۰٪	۰	۰٪	۰	۰٪	۱۶۵
۲۷	مازندران	۲۵۷	۲	۰٪	۱۲۵	۳۰٪	۲۰۶	۴۹٪	۶۷	۱۶٪	۶	۲٪	۷	۲٪	۲	۰٪	۹	۲٪	۰	۰٪	۴۲۲
۲۸	مرکزی	۱۰۴	۲	۲٪	۸۴	۶۶٪	۲۴	۶۶٪	۱۸	۱۹٪	۰	۰٪	۰	۰٪	۰	۰٪	۰	۰٪	۰	۰٪	۱۲۶
۲۹	هرمزگان	۱۰۵	۰	۰٪	۴۱	۱۷٪	۵۱	۲۲٪	۵۰	۲۱٪	۵۴	۲۳٪	۳۳	۱۴٪	۸	۳٪	۰	۰٪	۰	۰٪	۲۳۷
۳۰	همدان	۱۳۶	۱	۰٪	۸۴	۴۰٪	۶۳	۴۰٪	۴۲	۲۰٪	۱۳	۶٪	۹	۴٪	۲	۱٪	۰	۰٪	۰	۰٪	۲۱۲
۳۱	یزد	۵۶	۳	۴٪	۴۲	۶۶٪	۲۱	۶۶٪	۱	۱٪	۰	۰٪	۰	۰٪	۰	۰٪	۰	۰٪	۰	۰٪	۶۴
۳۲	جمع کل	۳,۸۲۳	۵۷	۱٪	۱,۹۷۴	۳۰٪	۲,۳۲۱	۳۵٪	۱,۱۶۸	۱۸٪	۶۴۵	۱۰٪	۲۷۰	۴٪	۱۱۲	۲٪	۴۱	۱٪	۲۴	۰٪	۶,۵۵۴

نمودار درصد توزیع پزشکان در مراکز بهداشتی درمانی طرف قرارداد در سال ۹۴ (۱-۵)

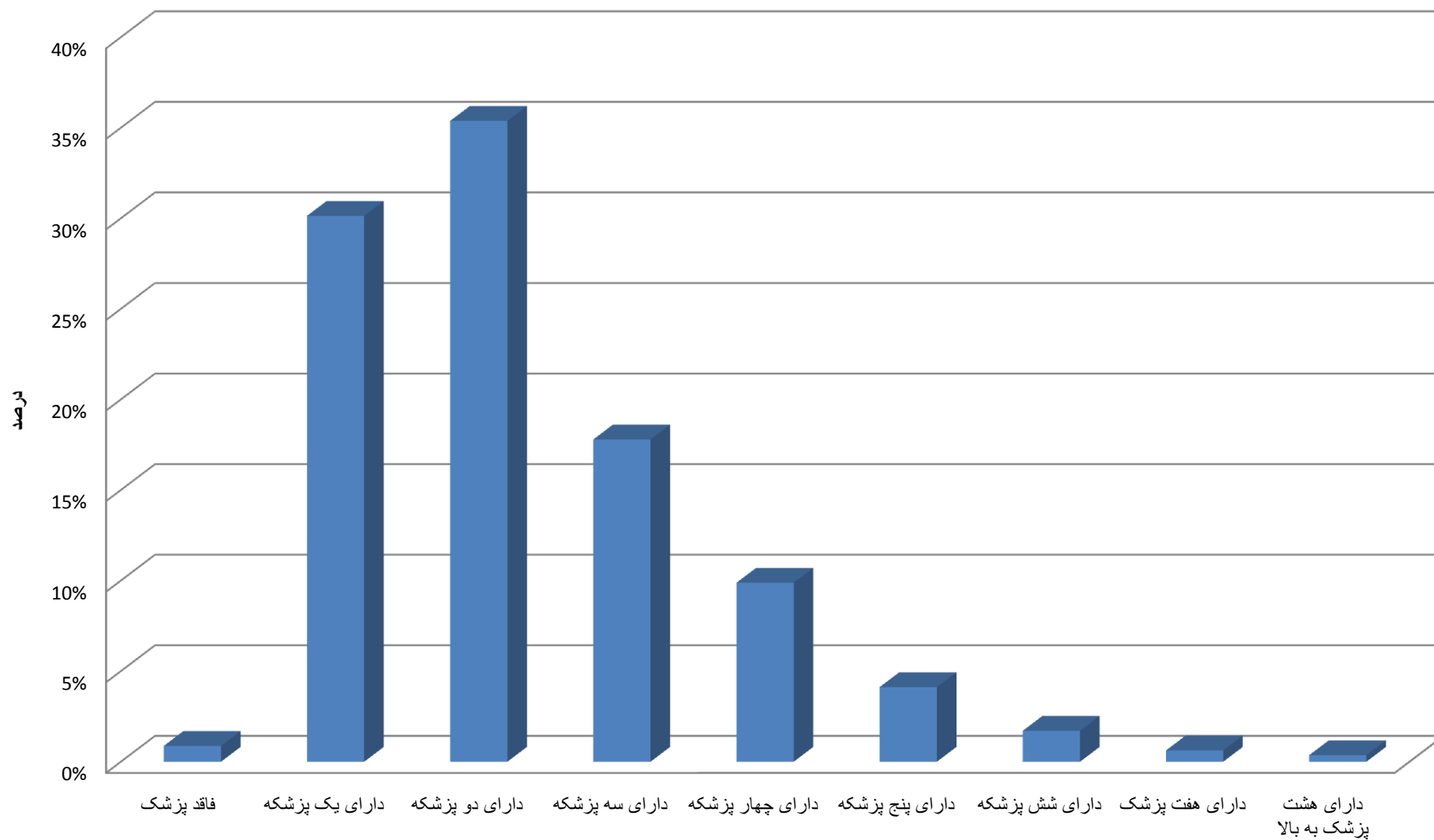

توزیع پزشکان

تعداد مراکز بهداشتی درمانی طرف قرارداد بیمه روستایی دارای میانگین جمعیت زیر ۴۰۰۰ نفر بازاء هر پزشک در سال ۱۳۹۴

ردیف	استان	تعداد مراکز	مراکز با نسبت جمعیت زیر ۱۰۰۰ نفر	درصد	مراکز با نسبت جمعیت ۱۰۰۰ تا ۲۰۰۰ نفر	درصد	مراکز با نسبت جمعیت ۲۰۰۰ تا ۳۰۰۰ نفر	درصد	مراکز با نسبت جمعیت ۳۰۰۰ تا ۴۰۰۰ نفر	درصد	کل مراکز	درصد
۱	آذربایجان شرقی	۲۱۸	۲	۱٪	۷	۳٪	۱۰	۵٪	۶۱	۲۸٪	۸۰	۳۷٪
۲	آذربایجان غربی	۱۷۲	۰	۰٪	۵	۳٪	۱۰	۶٪	۱۸	۱۰٪	۳۳	۱۹٪
۳	اردبیل	۸۶	۰	۰٪	۹	۱۰٪	۱۰	۱۲٪	۱۱	۱۳٪	۳۰	۳۵٪
۴	اصفهان	۱۸۴	۱۹	۱۰٪	۳۷	۲۰٪	۳۵	۱۹٪	۳۶	۲۰٪	۱۱۷	۶۹٪
۵	البرز	۳۰	۲	۷٪	۸	۲۷٪	۱۲	۴۰٪	۲	۷٪	۲۴	۸۰٪
۶	ایلام	۵۱	۰	۰٪	۸	۱۶٪	۱۰	۲۰٪	۶	۱۲٪	۲۴	۴۷٪
۷	بوشهر	۶۳	۲	۳٪	۵	۸٪	۹	۱۴٪	۱۱	۱۷٪	۲۷	۴۳٪
۸	تهران	۸۹	۱۰	۱۱٪	۱۳	۱۵٪	۱۷	۱۹٪	۱۴	۱۶٪	۵۴	۶۱٪
۹	چهارمحال و بختیاری	۹۰	۱	۲٪	۷	۸٪	۱۰	۱۱٪	۱۶	۱۸٪	۳۴	۳۸٪
۱۰	خراسان جنوبی	۸۷	۴	۴٪	۱۱	۱۳٪	۲۱	۲۴٪	۱۹	۲۲٪	۵۴	۶۲٪
۱۱	خراسان رضوی	۲۸۷	۱	۰٪	۴	۱٪	۱۲	۴٪	۶۴	۲۲٪	۸۱	۲۸٪
۱۲	خراسان شمالی	۷۴	۰	۰٪	۱	۱٪	۹	۱۲٪	۱۹	۲۶٪	۲۹	۳۹٪
۱۳	خوزستان	۲۰۵	۰	۰٪	۷	۳٪	۱۳	۶٪	۲۲	۱۱٪	۴۲	۲۰٪
۱۴	زنجان	۷۲	۱	۱٪	۵	۷٪	۸	۱۱٪	۱۷	۲۴٪	۳۱	۴۳٪
۱۵	سمنان	۴۱	۶	۱۵٪	۱۲	۲۹٪	۱۱	۲۷٪	۲	۵٪	۳۱	۷۶٪
۱۶	سیستان و بلوچستان	۱۸۷	۱	۱٪	۲	۱٪	۲	۱٪	۲۲	۱۲٪	۲۷	۱۴٪
۱۷	فارس	۲۶۱	۳	۱٪	۱	۰٪	۵	۲٪	۴۲	۱۶٪	۵۰	۱۹٪
۱۸	قزوین	۶۶	۲	۳٪	۱۰	۱۵٪	۹	۱۴٪	۱۳	۲۰٪	۳۴	۵۲٪
۱۹	قم	۱۲	۱	۸٪	۲	۱۷٪	۲	۱۷٪	۳	۲۵٪	۸	۶۷٪
۲۰	کردستان	۱۱۰	۰	۰٪	۲	۲٪	۱۹	۱۷٪	۲۶	۲۴٪	۴۷	۴۳٪
۲۱	کرمان	۱۹۶	۲	۱٪	۱۰	۵٪	۲۴	۱۲٪	۲۳	۱۲٪	۵۹	۳۰٪
۲۲	کرمانشاه	۹۸	۰	۰٪	۰	۰٪	۱۵	۱۵٪	۲۱	۲۱٪	۳۶	۳۷٪
۲۳	کهگیلویه و بویر احمد	۶۳	۳	۵٪	۱۲	۱۹٪	۱۰	۱۶٪	۱۱	۱۷٪	۳۶	۵۷٪
۲۴	گلستان	۱۲۵	۰	۰٪	۲	۱٪	۱۲	۹٪	۱۴	۱۰٪	۲۸	۲۱٪
۲۵	گیلان	۱۷۵	۴	۲٪	۱۰	۶٪	۲۴	۱۴٪	۲۷	۱۶٪	۶۵	۳۷٪
۲۶	لرستان	۱۱۳	۰	۰٪	۶	۵٪	۱۰	۹٪	۲۵	۲۲٪	۴۱	۳۶٪
۲۷	مازندران	۲۵۷	۲۴	۹٪	۲۲	۹٪	۳۵	۱۴٪	۵۸	۲۲٪	۱۲۹	۵۴٪
۲۸	مرکزی	۱۰۴	۹	۹٪	۱۹	۱۸٪	۲۲	۲۱٪	۲۴	۲۳٪	۷۴	۷۱٪
۲۹	هرمزگان	۱۰۵	۱	۱٪	۵	۵٪	۹	۹٪	۱۶	۱۵٪	۳۱	۳۰٪
۳۰	همدان	۱۳۶	۱	۱٪	۱۰	۷٪	۲۰	۱۵٪	۴۴	۳۲٪	۷۵	۵۵٪
۳۱	یزد	۵۶	۱۴	۲۵٪	۱۸	۳۲٪	۹	۱۶٪	۸	۱۴٪	۴۹	۸۸٪
۳۲	جمع کل	۳,۸۱۳	۱۱۳	۳٪	۲۶۹	۷٪	۴۲۳	۱۱٪	۶۹۵	۱۸٪	۱,۵۰۰	۳۹٪



نمودار درصد تعداد مراکز بهداشتی درمانی طرف قرارداد بیمه روستایی دارای میانگین جمعیت زیر ۴۰۰۰ نفر بازاء هر پزشک در سال ۹۴ ( ۱-۶ )

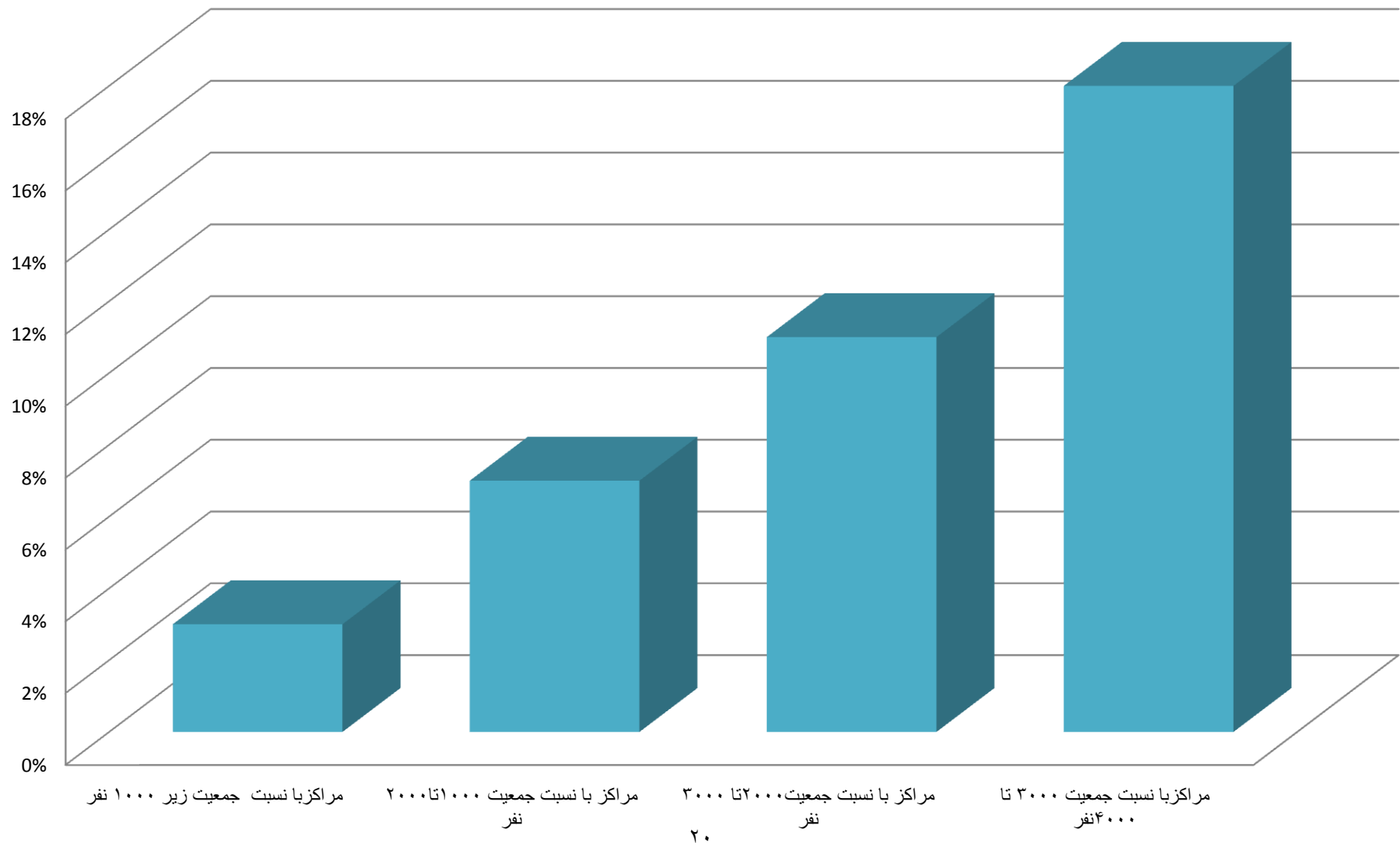

تعداد مراکز بهداشتی درمانی طرف قرارداد بیمه روستایی دارای میانگین جمعیت بالای ۴۰۰۰ نفر بازه هر پزشک در سال ۱۳۹۴

ردیف	نام استان	کل مرکز	مراکز با نسبت جمعیت بین ۴۰۰۰ تا ۵۰۰۰ درصد	مراکز با نسبت جمعیت بین ۵۰۰۰ تا ۶۰۰۰ درصد	مراکز با نسبت جمعیت بین ۶۰۰۰ تا ۷۰۰۰ درصد	مراکز با نسبت جمعیت بین ۷۰۰۰ تا ۱۰۰۰۰ درصد	کل مراکز	درصد
۱	آذربایجان شرقی	۲۱۸	۴۲	۱۹٪	۱۳	۶٪	۲۳	۱۱٪
۲	آذربایجان غربی	۱۷۲	۲۵	۱۵٪	۱۴	۸٪	۳۳	۱۹٪
۳	اردبیل	۸۶	۱۵	۱۷٪	۱۳	۱۵٪	۷	۸٪
۴	اصفهان	۱۸۴	۱۳	۷٪	۱۸	۱۰٪	۷	۴٪
۵	البرز	۳۰	۳	۱۰٪	۰	۰٪	۱	۳٪
۶	ایلام	۵۱	۹	۱۸٪	۵	۱۰٪	۷	۱۴٪
۷	بوشهر	۶۳	۷	۱۱٪	۷	۱۱٪	۷	۱۱٪
۸	تهران	۸۸	۱۳	۱۵٪	۸	۹٪	۵	۶٪
۹	چهارمحال و بختیاری	۹۰	۲۲	۲۴٪	۷	۸٪	۷	۸٪
۱۰	خراسان جنوبی	۸۷	۸	۹٪	۷	۸٪	۵	۶٪
۱۱	خراسان رضوی	۲۸۷	۵۶	۲۰٪	۱۷	۶٪	۱۳	۵٪
۱۲	خراسان شمالی	۷۴	۱۰	۱۴٪	۸	۱۱٪	۳	۴٪
۱۳	خوزستان	۲۰۵	۲۸	۱۴٪	۳۰	۱۵٪	۲۲	۱۱٪
۱۴	زنجان	۷۲	۴	۶٪	۵	۷٪	۱۰	۱۴٪
۱۵	سمنان	۴۱	۴	۱۰٪	۴	۱۰٪	۲	۵٪
۱۶	سیستان و بلوچستان	۱۸۷	۱۹	۱۰٪	۲۷	۱۴٪	۲۱	۱۱٪
۱۷	فارس	۲۶۱	۵۸	۲۲٪	۲۴	۹٪	۲۱	۸٪
۱۸	قزوین	۶۶	۶	۹٪	۶	۹٪	۳	۵٪
۱۹	قم	۱۲	۱	۸٪	۰	۰٪	۰	۰٪
۲۰	کردستان	۱۱۰	۲۰	۱۸٪	۱۱	۱۰٪	۱۰	۹٪
۲۱	کرمان	۱۹۶	۳۶	۱۸٪	۱۹	۱۰٪	۹	۵٪
۲۲	کرمانشاه	۹۸	۱۷	۱۷٪	۸	۸٪	۱۰	۱۰٪
۲۳	کهگیلویه و بویر احمد	۶۳	۸	۱۳٪	۳	۵٪	۴	۶٪
۲۴	گلستان	۱۳۵	۲۱	۱۶٪	۲۰	۱۵٪	۱۲	۹٪
۲۵	گیلان	۱۷۵	۲۲	۱۳٪	۲۰	۱۱٪	۲۱	۱۲٪
۲۶	لرستان	۱۱۳	۲۴	۲۱٪	۹	۸٪	۱۳	۱۲٪
۲۷	مازندران	۲۵۷	۳۱	۱۲٪	۲۲	۹٪	۱۸	۷٪
۲۸	مرکزی	۱۰۴	۸	۸٪	۸	۸٪	۷	۷٪
۲۹	هرمزگان	۱۰۵	۱۵	۱۴٪	۵	۵٪	۹	۹٪
۳۰	همدان	۱۳۶	۱۰	۷٪	۱۴	۱۰٪	۵	۴٪
۳۱	یزد	۵۶	۳	۵٪	۱	۲٪	۱	۲٪
۳۲	جمع کل	۳,۱۲۲	۵۵۸	۱۵٪	۳۵۳	۹٪	۳۱۶	۸٪

نمودار درصد توزیع تعداد پزشکان مراکز بهداشتی درمانی طرف قرارداد بیمه روستایی دارای میانگین جمعیت بالای ۴۰۰۰ نفر بازاء هر پزشک در سال ۱۳۹۴ (۷-۱)

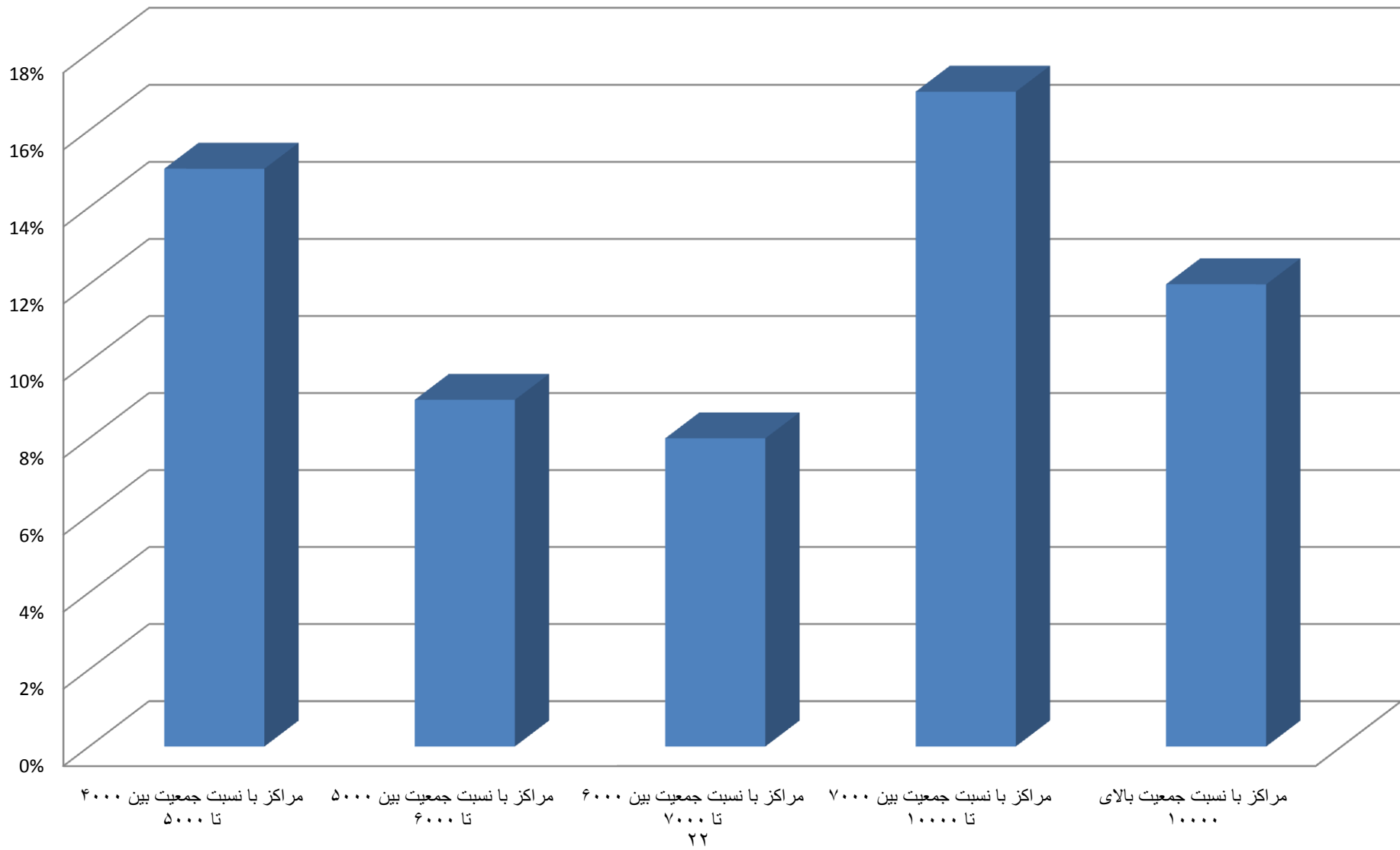

تعداد مراکز بهداشتی درمانی طرف قرارداد بیمه روستایی فاقد پزشک در سال ۱۳۹۴

ردیف	استان	۱	۲	۳	۴	۵	۶	۷	۸	۹	۱۰	۱۱	۱۲	میانگین مراکز فاقد پزشک	درصد مراکز فاقد پزشک	کل مراکز
۱	اذربایجان شرقی	۰	۰	۰	۱	۲	۲	۴	۱	۳	۳	۱	۱	۲	۱٪	۲۱۸
۲	اذربایجان غربی	۳	۲	۲	۲	۱	۱	۲	۲	۲	۰	۱	۰	۲	۱٪	۱۷۲
۳	اردبیل	۰	۰	۱	۰	۰	۰	۱	۱	۰	۱	۰	۲	۱	۱٪	۸۶
۴	اصفهان	۸	۴	۲	۲	۲	۴	۶	۷	۴	۴	۱	۵	۴	۲٪	۱۸۴
۵	البرز	۲	۱	۱	۱	۲	۱	۱	۲	۱	۱	۱	۲	۱	۴٪	۳۰
۶	تهران	۲	۱	۱	۰	۰	۰	۰	۰	۰	۰	۰	۰	۰	۰٪	۸۹
۷	چهار محال و بختیاری	۱	۲	۱	۰	۰	۰	۰	۰	۰	۰	۰	۰	۰	۰٪	۹۰
۸	خراسان جنوبی	۷	۵	۵	۵	۴	۴	۳	۳	۳	۲	۲	۰	۴	۴٪	۸۷
۹	خراسان رضوی	۷	۴	۵	۷	۴	۴	۶	۱۸	۱۸	۶	۷	۹	۸	۳٪	۲۸۷
۱۰	خراسان شمالی	۰	۰	۰	۰	۰	۱	۱	۲	۱	۱	۲	۰	۱	۱٪	۷۴
۱۱	خوزستان	۶	۶	۴	۴	۵	۴	۶	۵	۴	۴	۴	۳	۵	۲٪	۲۰۵
۱۲	زنجان	۲	۱	۱	۱	۱	۳	۴	۳	۱	۱	۱	۱	۲	۲٪	۷۲
۱۳	سمنان	۲	۱	۱	۱	۱	۰	۱	۰	۱	۰	۰	۰	۱	۱٪	۴۱
۱۴	سیستان و بلوچستان	۱۱	۹	۶	۳	۳	۵	۸	۷	۷	۶	۵	۳	۶	۳٪	۱۸۷
۱۵	فارس	۸	۷	۳	۵	۵	۸	۸	۵	۸	۴	۵	۶	۶	۲٪	۲۶۱
۱۶	قزوین	۲	۲	۲	۰	۱	۱	۲	۳	۱	۱	۰	۰	۱	۲٪	۶۶
۱۷	کردستان	۴	۲	۱	۲	۲	۱	۴	۴	۴	۴	۴	۳	۳	۳٪	۱۱۰
۱۸	کرمان	۰	۱	۱	۰	۰	۰	۰	۰	۱	۰	۰	۰	۰	۰٪	۱۹۶
۱۹	گلستان	۳	۲	۰	۰	۰	۰	۰	۰	۰	۲	۰	۰	۱	۰٪	۱۳۵
۲۰	گیلان	۱	۰	۰	۰	۰	۱	۰	۰	۰	۲	۳	۳	۱	۱٪	۱۷۵
۲۱	لرستان	۴	۳	۴	۲	۱	۳	۳	۳	۱	۲	۳	۳	۳	۲٪	۱۱۳
۲۲	مازندران	۳	۱	۱	۱	۲	۴	۲	۴	۱	۳	۱	۲	۲	۱٪	۲۵۷
۲۳	مرکزی	۴	۲	۱	۱	۱	۴	۴	۲	۳	۲	۲	۱	۲	۲٪	۱۰۴
۲۴	هرمزگان	۰	۱	۰	۰	۰	۱	۱	۱	۰	۰	۰	۱	۰	۰٪	۱۰۵
۲۵	همدان	۳	۱	۰	۰	۱	۱	۲	۱	۰	۳	۰	۰	۱	۱٪	۱۳۶
۲۶	یزد	۳	۱	۱	۲	۲	۳	۳	۳	۲	۳	۵	۵	۳	۵٪	۵۶
۲۷	ایلام	۰	۰	۰	۰	۰	۰	۰	۰	۰	۰	۰	۰	۰	۰٪	۵۱
۲۸	بوشهر	۰	۰	۰	۰	۰	۰	۰	۰	۰	۰	۰	۰	۰	۰٪	۶۳
۲۹	قم	۰	۰	۰	۰	۰	۰	۰	۰	۰	۰	۰	۰	۰	۰٪	۱۲
۳۰	کرمانشاه	۰	۰	۰	۰	۰	۰	۰	۰	۰	۰	۰	۰	۰	۰٪	۹۸
۳۱	کهگیلویه و بویراحمد	۰	۰	۰	۰	۰	۰	۰	۰	۰	۰	۰	۰	۰	۰٪	۶۳
۳۲	کل	۸۶	۵۹	۴۴	۴۱	۴۱	۴۷	۷۳	۷۷	۶۶	۵۵	۴۸	۵۰	۵۷	۱٪	۳۸۱۳
۳۳	درصد در ماه	۲٪	۲٪	۱٪	۱٪	۱٪	۲٪	۲٪	۲٪	۲٪	۱٪	۱٪	۱٪	۱٪	۰٪	۱۰۰٪

نمودار وضعیت مراکز بهداشتی درمانی طرف قرارداد بیمه روستایی فاقد پزشک در سال ۹۴ (۱-۸)

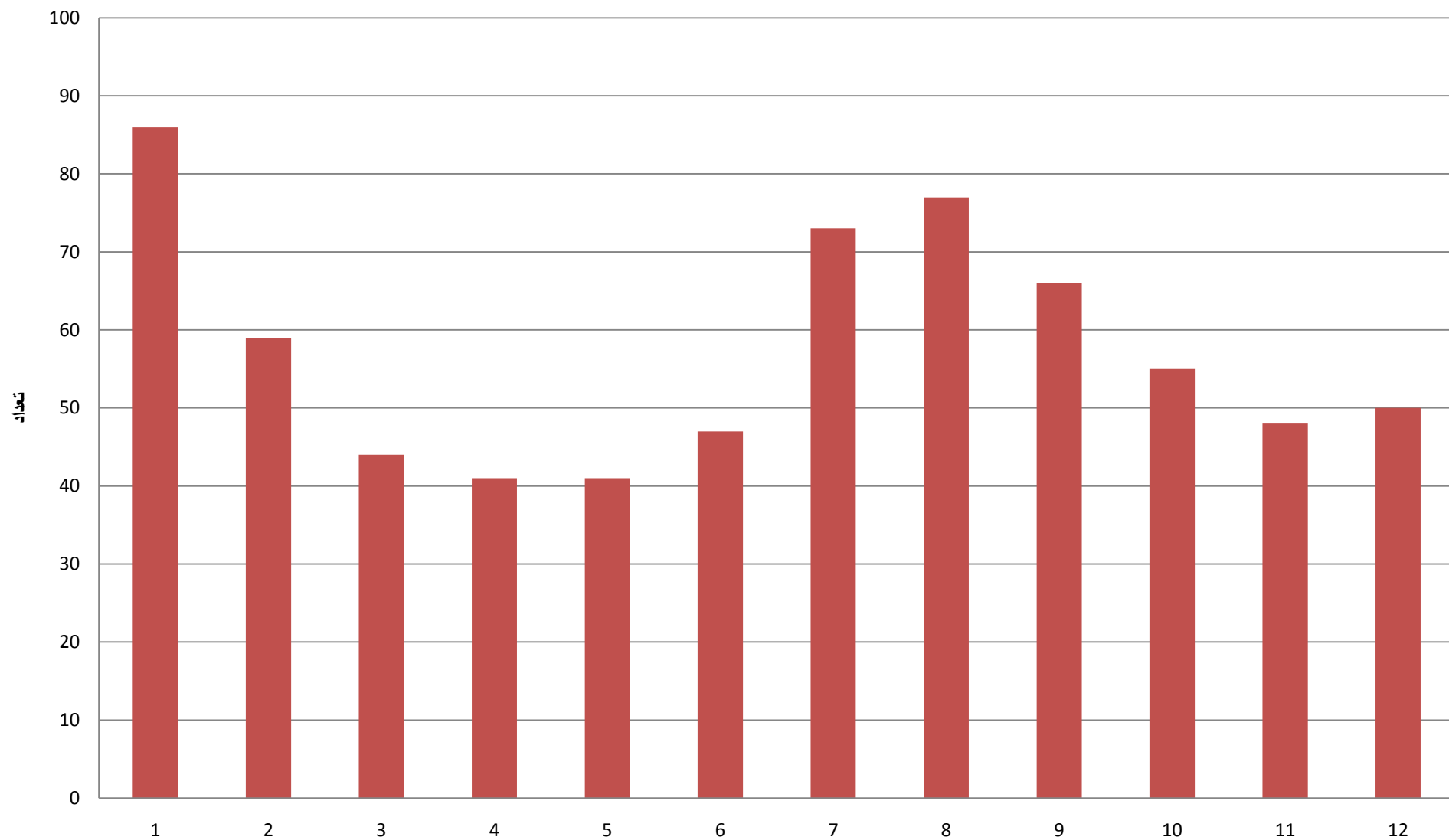

نسبت جمعیت بازاء هر پزشک خانواده در مراکز بهداشتی درمانی طرف قرارداد بیمه روستایی  
در سال ۱۳۹۴

ردیف	استان	تعداد جمعیت	پزشک	نسبت جمعیت به پزشک
۱	اذربایجان شرقی	۱,۳۰۶,۴۸۲	۴۰۷	۳,۲۰۸
۲	اذربایجان غربی	۱,۱۹۰,۶۲۳	۳۶۱	۳,۲۹۷
۳	اردبیل	۴۷۴,۳۴۰	۱۵۶	۳,۰۴۶
۴	اصفهان	۶۶۳,۰۸۳	۲۷۸	۲,۳۸۵
۵	البرز	۸۶,۲۱۷	۳۹	۲,۲۳۰
۶	ایلام	۲۳۸,۹۴۳	۱۰۰	۲,۳۹۹
۷	بوشهر	۳۲۷,۲۰۷	۱۳۰	۲,۵۲۷
۸	تهران	۳۳۴,۱۳۵	۱۴۱	۲,۳۷۸
۹	چهار محال و بختیاری	۴۷۲,۴۱۵	۱۵۰	۳,۱۵۳
۱۰	خراسان جنوبی	۳۸۸,۲۸۱	۱۳۱	۲,۹۷۳
۱۱	خراسان رضوی	۱,۸۸۴,۶۴۲	۴۹۹	۳,۷۷۴
۱۲	خراسان شمالی	۴۵۴,۲۲۳	۱۲۹	۳,۵۱۴
۱۳	خوزستان	۱,۴۷۱,۸۶۰	۴۳۵	۳,۳۸۲
۱۴	زنجان	۴۱۴,۲۳۶	۱۰۷	۳,۸۵۹
۱۵	سمنان	۱۰۸,۹۵۶	۴۸	۲,۲۹۴
۱۶	سیستان و بلوچستان	۱,۵۳۴,۳۹۶	۳۰۴	۵,۰۵۴
۱۷	فارس	۱,۷۴۱,۹۴۲	۴۲۱	۴,۱۳۹
۱۸	قزوین	۳۲۲,۹۵۴	۱۰۷	۳,۰۱۴
۱۹	قم	۵۲,۷۹۰	۲۶	۲,۰۲۴
۲۰	کردستان	۵۷۲,۸۷۲	۱۶۱	۳,۵۵۱
۲۱	کرمان	۱,۲۵۸,۰۷۷	۳۴۶	۳,۶۳۳
۲۲	کرمانشاه	۵۹۷,۲۲۹	۱۸۲	۳,۲۸۶
۲۳	کهگیلویه و بویر احمد	۳۰۴,۰۶۱	۱۱۲	۲,۷۱۵
۲۴	گلستان	۹۰۷,۶۴۲	۲۵۳	۳,۵۹۱
۲۵	گیلان	۹۷۵,۳۱۰	۳۰۵	۳,۱۹۵
۲۶	لرستان	۶۳۳,۱۰۲	۱۶۵	۳,۸۳۳
۲۷	مازندران	۱,۱۴۷,۴۸۱	۴۲۲	۲,۷۲۰
۲۸	مرکزی	۳۵۷,۴۳۳	۱۲۶	۲,۸۲۷
۲۹	هرمزگان	۷۷۲,۱۵۳	۲۳۷	۳,۲۵۳
۳۰	همدان	۶۸۲,۰۳۲	۲۱۲	۳,۲۱۵
۳۱	یزد	۱۲۷,۸۶۱	۶۴	۱,۹۹۰
۳۲	جمع کل	۲۱,۸۰۲,۹۷۸	۶,۵۵۴	۳,۳۲۷

## گزارش وضعیت یتونه مراکز بهداشتی درمانی طرف قرارداد بیمه روستایی در سال ۱۳۹۴

ردیف	استان	تعداد مراکز	خدمت یتونه در مرکز معین	درصد	خدمت یتونه در همان مرکز	درصد	فاقد یتونه	درصد
۱	آذربایجان شرقی	۲۱۸	۲	۱٪	۷۲	۳۳٪	۱۴۴	۶۶٪
۲	آذربایجان غربی	۱۷۲	۱۲	۷٪	۹۹	۵۸٪	۶۱	۳۵٪
۳	اردبیل	۸۶	۱۵	۱۷٪	۶۰	۷۰٪	۱۱	۱۳٪
۴	اصفهان	۱۸۴	۶۶	۳۶٪	۱۰۸	۵۹٪	۱۰	۵٪
۵	البرز	۳۰	۱	۳٪	۷	۲۳٪	۲۲	۷۳٪
۶	ایلام	۵۱	۸	۱۶٪	۲۰	۳۹٪	۲۳	۴۵٪
۷	بوشهر	۶۳	۱۱	۱۷٪	۵۲	۸۳٪	۰	۰٪
۸	تهران	۸۹	۳	۳٪	۱۷	۱۹٪	۶۹	۷۸٪
۹	چهارمحال و بختیاری	۹۰	۴۲	۴۶٪	۴۷	۵۲٪	۱	۲٪
۱۰	خراسان جنوبی	۸۷	۴	۵٪	۸۳	۹۵٪	۰	۰٪
۱۱	خراسان رضوی	۲۸۷	۸۱	۲۸٪	۲۰۲	۷۰٪	۴	۱٪
۱۲	خراسان شمالی	۷۴	۰	۰٪	۶۳	۸۵٪	۱۱	۱۵٪
۱۳	خوزستان	۲۰۵	۱۵	۷٪	۱۴۱	۶۹٪	۴۸	۲۳٪
۱۴	زنجان	۷۲	۰	۰٪	۷۲	۱۰۰٪	۰	۰٪
۱۵	سمنان	۴۱	۱۴	۳۴٪	۲۷	۶۶٪	۰	۰٪
۱۶	سیستان و بلوچستان	۱۸۷	۰	۰٪	۱۷۴	۹۳٪	۱۳	۷٪
۱۷	فارس	۲۶۱	۰	۰٪	۲۶۱	۱۰۰٪	۰	۰٪
۱۸	قزوین	۶۶	۰	۰٪	۴۳	۶۵٪	۲۳	۳۵٪
۱۹	قم	۱۲	۰	۰٪	۱۰	۸۳٪	۲	۱۷٪
۲۰	کردستان	۱۱۰	۰	۰٪	۱۰۹	۹۹٪	۱	۱٪
۲۱	کرمان	۱۹۶	۵۳	۲۷٪	۱۳۰	۶۶٪	۱۳	۷٪
۲۲	کرمانشاه	۹۸	۴۱	۴۲٪	۴۰	۴۱٪	۱۷	۱۷٪
۲۳	کهگیلویه و بویر احمد	۶۳	۲	۳٪	۶۱	۹۷٪	۰	۰٪
۲۴	گلستان	۱۳۵	۷۹	۵۹٪	۵۲	۳۹٪	۴	۳٪
۲۵	گیلان	۱۷۵	۱۱۰	۶۳٪	۴۹	۲۸٪	۱۶	۹٪
۲۶	لرستان	۱۱۳	۲	۲٪	۱۰۹	۹۶٪	۲	۲٪
۲۷	مازندران	۲۵۷	۱۳	۵٪	۲۴۴	۹۵٪	۰	۰٪
۲۸	مرکزی	۱۰۴	۴۳	۴۱٪	۶۰	۵۸٪	۱	۱٪
۲۹	هرمزگان	۱۰۵	۰	۰٪	۹۷	۹۲٪	۸	۸٪
۳۰	همدان	۱۳۶	۱۳	۱۰٪	۴۷	۳۵٪	۷۶	۵۶٪
۳۱	یزد	۵۶	۰	۰٪	۴۸	۸۶٪	۸	۱۴٪
۳۲	جمع کل	۳,۸۲۳	۶۳۰	۱۶٪	۲,۶۴۰	۶۹٪	۵۸۸	۱۵٪

آمار جدول فوق براساس اطلاعات ثبت شده در نرم افزار نظام پرداخت روستائیان می باشد.

آمار تعداد ماماهاى مراکز بهداشتى درمانى طرف قرارداد بیمه روستايى به تفكيك ماه درسال ۱۳۹۴

ردیف	استان	۱	۲	۳	۴	۵	۶	۷	۸	۹	۱۰	۱۱	۱۲	میانگین
۱	آذربایجان شرقی	۲۹۵	۲۹۳	۲۹۴	۲۹۱	۲۸۹	۲۸۹	۲۸۷	۲۹۱	۲۸۷	۲۹۰	۲۹۱	۲۹۱	۲۹۱
۲	آذربایجان غربی	۲۳۰	۲۳۶	۲۴۲	۲۴۷	۲۴۶	۲۵۳	۲۵۰	۲۴۸	۲۴۹	۲۵۱	۲۵۳	۲۵۷	۲۴۷
۳	اردبیل	۹۹	۹۶	۹۴	۹۷	۹۸	۹۷	۱۰۱	۹۹	۹۹	۹۶	۹۸	۹۷	۹۸
۴	اصفهان	۲۱۲	۲۲۱	۲۲۲	۲۲۰	۲۲۰	۲۱۹	۲۲۱	۲۲۴	۲۲۶	۲۳۲	۲۳۵	۲۳۴	۲۲۴
۵	البرز	۳۰	۳۱	۳۱	۳۱	۳۱	۳۱	۳۱	۳۱	۳۱	۳۱	۳۱	۳۰	۳۱
۶	ایلام	۶۲	۶۲	۶۲	۶۲	۶۲	۶۲	۶۲	۶۲	۶۲	۶۲	۶۲	۶۲	۶۲
۷	بوشهر	۷۶	۷۶	۷۶	۷۵	۷۵	۷۵	۷۶	۷۶	۷۶	۷۵	۷۶	۷۶	۷۶
۸	تهران	۱۰۷	۱۱۱	۱۰۹	۱۱۱	۱۱۱	۱۱۱	۱۱۳	۱۱۲	۱۱۲	۱۱۳	۱۰۸	۱۰۹	۱۱۰
۹	چهارمحال و بختیاری	۱۱۴	۱۱۵	۱۱۹	۱۲۳	۱۲۶	۱۲۷	۱۲۳	۱۲۳	۱۲۳	۱۲۱	۱۲۳	۱۲۳	۱۲۲
۱۰	خراسان جنوبی	۱۰۳	۱۰۴	۱۰۲	۱۰۱	۱۰۰	۱۰۳	۱۰۱	۱۰۱	۱۰۱	۱۰۳	۱۰۳	۱۰۶	۱۰۲
۱۱	خراسان رضوی	۳۷۲	۳۶۶	۳۶۷	۳۷۳	۳۷۶	۳۷۵	۳۶۵	۳۶۲	۳۵۷	۳۷۵	۳۷۷	۳۷۵	۳۷۰
۱۲	خراسان شمالی	۱۱۳	۱۱۳	۱۱۴	۱۱۴	۱۱۴	۱۱۳	۱۱۴	۱۱۲	۱۱۲	۱۰۸	۱۰۷	۱۰۹	۱۱۲
۱۳	خوزستان	۳۲۸	۳۲۸	۳۲۳	۳۲۱	۳۲۱	۳۲۰	۳۲۱	۳۱۹	۳۱۵	۳۲۲	۳۲۴	۳۲۱	۳۲۲
۱۴	زنجان	۸۸	۸۷	۸۸	۸۹	۸۷	۸۷	۸۷	۸۷	۸۸	۹۰	۹۰	۹۱	۸۹
۱۵	سمنان	۴۰	۳۹	۳۹	۴۰	۴۰	۴۱	۴۱	۴۱	۴۲	۴۱	۴۲	۴۱	۴۱
۱۶	سیستان و بلوچستان	۱۷۳	۱۸۲	۱۸۶	۱۹۴	۱۸۴	۱۸۶	۱۸۹	۱۸۸	۱۹۰	۱۹۴	۲۰۰	۲۱۴	۱۹۰
۱۷	فارس	۳۰۱	۳۰۵	۳۰۴	۳۰۴	۳۰۹	۳۰۴	۳۰۶	۳۱۱	۳۱۲	۳۱۰	۳۱۳	۳۱۹	۳۰۸
۱۸	قزوین	۷۸	۸۱	۸۲	۸۴	۸۲	۸۱	۸۶	۸۶	۸۷	۸۹	۸۷	۸۷	۸۴
۱۹	قم	۱۸	۱۸	۱۸	۱۸	۱۸	۱۸	۱۸	۱۸	۱۸	۱۸	۱۸	۱۸	۱۸
۲۰	کردستان	۱۲۷	۱۳۱	۱۳۲	۱۳۰	۱۲۸	۱۳۱	۱۲۹	۱۳۱	۱۳۰	۱۳۱	۱۲۹	۱۳۱	۱۳۰
۲۱	کرمان	۲۴۴	۲۳۷	۲۳۹	۲۳۹	۲۴۲	۲۴۲	۲۴۵	۲۴۹	۲۴۹	۲۴۸	۲۴۶	۲۴۲	۲۴۴
۲۲	کرمانشاه	۱۳۹	۱۴۱	۱۳۹	۱۴۰	۱۳۹	۱۳۹	۱۴۰	۱۳۹	۱۳۸	۱۴۰	۱۴۰	۱۴۰	۱۴۰
۲۳	کهگیلویه و بویر احمد	۹۵	۹۳	۹۳	۹۳	۹۲	۹۳	۹۳	۹۲	۹۳	۹۲	۹۳	۹۳	۹۳
۲۴	گلستان	۱۹۵	۱۹۶	۲۰۴	۲۰۵	۲۰۲	۲۰۵	۲۰۷	۲۰۹	۲۰۵	۲۰۴	۲۰۵	۲۰۵	۲۰۴
۲۵	گیلان	۲۰۹	۲۱۰	۲۱۶	۲۱۹	۲۳۰	۲۲۹	۲۲۶	۲۳۰	۲۲۶	۲۳۰	۲۳۰	۲۲۹	۲۲۴
۲۶	لرستان	۱۴۸	۱۴۷	۱۴۴	۱۴۲	۱۴۳	۱۴۳	۱۴۵	۱۴۳	۱۴۳	۱۴۶	۱۴۵	۱۴۵	۱۴۵
۲۷	مازندران	۳۴۵	۳۴۷	۳۴۹	۳۴۳	۳۵۱	۳۵۱	۳۵۱	۳۴۸	۳۵۱	۳۵۱	۳۵۴	۳۵۴	۳۵۰
۲۸	مرکزی	۱۰۳	۱۰۵	۱۰۶	۱۰۵	۱۰۵	۱۰۳	۱۰۲	۱۰۵	۱۰۴	۱۰۵	۱۰۴	۱۰۵	۱۰۴
۲۹	هرمزگان	۱۶۱	۱۵۹	۱۶۱	۱۶۱	۱۶۱	۱۶۱	۱۶۱	۱۵۷	۱۵۹	۱۵۹	۱۵۷	۱۵۵	۱۵۹
۳۰	همدان	۱۶۷	۱۶۷	۱۶۷	۱۶۹	۱۷۰	۱۷۳	۱۷۴	۱۷۲	۱۷۰	۱۶۸	۱۶۹	۱۷۱	۱۷۰
۳۱	یزد	۵۲	۵۳	۵۱	۵۲	۵۲	۵۵	۵۲	۵۲	۵۱	۵۱	۴۸	۴۸	۵۱
۳۲	جمع کل	۴,۸۲۲	۴,۸۵۳	۴,۸۷۱	۴,۹۰۱	۴,۹۰۲	۴,۹۱۷	۴,۹۱۴	۴,۹۱۸	۴,۹۰۷	۴,۹۳۵	۴,۹۵۸	۴,۹۸۰	۴,۹۰۷



توزیع مراکز بهداشتی درمانی ارائه دهنده خدمات سطح یک به تفکیک تعداد ماماهاى مستقر در سال ۱۳۹۴

ردیف	استان	فاقد ماما	درصد	دارای یک ماما	درصد	دارای دو ماما	درصد	دارای سه ماما	درصد	دارای چهار ماما	درصد	دارای پنج ماما و بیشتر	درصد	جمع
۱	آذربایجان شرقی	۳	۱٪	۱۶۳	۵۶٪	۷۰	۲۴٪	۳۳	۱۱٪	۲۴	۸٪	۰	۰٪	۲۹۱
۲	آذربایجان غربی	۴	۲٪	۱۰۶	۴۳٪	۹۷	۳۹٪	۳۸	۱۵٪	۶	۳٪	۰	۰٪	۲۴۷
۳	اردبیل	۱	۱٪	۷۴	۷۵٪	۲۱	۲۱٪	۴	۴٪	۰	۰٪	۰	۰٪	۹۸
۴	اصفهان	۳	۱٪	۱۴۲	۶۳٪	۷۱	۳۱٪	۱۰	۴٪	۲	۱٪	۰	۰٪	۲۲۴
۵	البرز	۱	۴٪	۲۷	۸۷٪	۴	۱۳٪	۰	۰٪	۰	۰٪	۰	۰٪	۳۱
۶	ایلام	۰	۰٪	۴۲	۶۸٪	۱۴	۲۳٪	۶	۱۰٪	۰	۰٪	۰	۰٪	۶۲
۷	بوشهر	۰	۰٪	۵۰	۶۶٪	۲۶	۳۴٪	۰	۰٪	۰	۰٪	۰	۰٪	۷۶
۸	تهران	۱	۱٪	۶۶	۶۰٪	۴۳	۳۹٪	۱	۱٪	۰	۰٪	۰	۰٪	۱۱۰
۹	چهارمحال و بختیاری	۰	۰٪	۶۳	۵۱٪	۴۷	۳۸٪	۱۳	۱۰٪	۰	۰٪	۰	۰٪	۱۲۲
۱۰	خراسان جنوبی	۴	۴٪	۶۹	۶۸٪	۲۱	۲۰٪	۷	۷٪	۵	۵٪	۱	۱٪	۱۰۲
۱۱	خراسان رضوی	۹	۳٪	۲۰۳	۵۵٪	۱۲۵	۳۴٪	۲۳	۶٪	۱۵	۴٪	۳	۱٪	۳۷۰
۱۲	خراسان شمالی	۱	۱٪	۳۹	۳۵٪	۵۷	۵۱٪	۱۲	۱۱٪	۳	۲٪	۱	۱٪	۱۱۲
۱۳	خوزستان	۶	۲٪	۱۰۵	۳۳٪	۱۴۳	۴۴٪	۵۶	۱۷٪	۹	۳٪	۹	۳٪	۳۲۲
۱۴	زنجان	۴	۵٪	۴۸	۵۴٪	۳۸	۴۲٪	۳	۳٪	۰	۰٪	۰	۰٪	۸۹
۱۵	سمنان	۲	۴٪	۳۸	۹۴٪	۲	۶٪	۰	۰٪	۰	۰٪	۰	۰٪	۴۱
۱۶	سیستان و بلوچستان	۴۹	۲۶٪	۱۰۲	۵۳٪	۴۷	۲۵٪	۲۲	۱۷٪	۱۰	۵٪	۰	۰٪	۱۹۰
۱۷	فارس	۱۲	۴٪	۱۹۷	۶۴٪	۹۱	۳۰٪	۲۰	۶٪	۱	۰٪	۰	۰٪	۳۰۸
۱۸	قزوین	۳	۴٪	۴۲	۵۰٪	۳۹	۴۶٪	۳	۴٪	۰	۰٪	۰	۰٪	۸۴
۱۹	قم	۰	۰٪	۶	۳۳٪	۱۲	۶۷٪	۰	۰٪	۰	۰٪	۰	۰٪	۱۸
۲۰	کردستان	۴	۳٪	۸۶	۶۶٪	۳۶	۲۸٪	۶	۴٪	۲	۲٪	۰	۰٪	۱۳۰
۲۱	کرمان	۴	۱٪	۱۴۸	۶۱٪	۷۸	۳۲٪	۱۸	۷٪	۰	۰٪	۰	۰٪	۲۴۴
۲۲	کرمانشاه	۰	۰٪	۶۸	۴۹٪	۴۱	۲۹٪	۱۹	۱۳٪	۱۲	۹٪	۰	۰٪	۱۴۰
۲۳	کهگیلویه و بویراحمد	۰	۰٪	۴۴	۴۷٪	۲۲	۲۴٪	۱۸	۱۹٪	۴	۴٪	۵	۵٪	۹۳
۲۴	گلستان	۰	۰٪	۷۶	۳۷٪	۹۹	۴۹٪	۲۸	۱۴٪	۱	۱٪	۰	۰٪	۲۰۴
۲۵	گیلان	۲	۱٪	۱۳۱	۵۸٪	۷۴	۳۳٪	۱۳	۶٪	۶	۳٪	۰	۰٪	۲۲۴
۲۶	لرستان	۵	۳٪	۷۴	۵۱٪	۶۵	۴۵٪	۶	۴٪	۰	۰٪	۰	۰٪	۱۴۵
۲۷	مازندران	۴	۱٪	۱۶۶	۴۸٪	۱۵۰	۴۳٪	۳۰	۹٪	۳	۱٪	۰	۰٪	۳۵۰
۲۸	مرکزی	۲	۲٪	۱۰۰	۹۶٪	۴	۴٪	۰	۰٪	۰	۰٪	۰	۰٪	۱۰۴
۲۹	هرمزگان	۴	۲٪	۶۰	۳۸٪	۵۵	۳۵٪	۳۷	۲۳٪	۲	۱٪	۵	۳٪	۱۵۹
۳۰	همدان	۱	۰٪	۱۰۶	۶۲٪	۵۰	۲۹٪	۹	۵٪	۵	۳٪	۰	۰٪	۱۷۰
۳۱	یزد	۹	۱۷٪	۴۴	۸۵٪	۸	۱۵٪	۰	۰٪	۰	۰٪	۰	۰٪	۵۱
۳۲	جمع کل	۱۳۸	۳٪	۲,۶۸۲	۵۸٪	۱,۶۶۸	۳۲٪	۴۴۱	۷٪	۱۱۱	۲٪	۲۰	۰٪	۴,۹۰۷

آمار تعداد داروخانه های مراکز بهداشتی درمانی طرف قرارداد بیمه روستایی در سال ۱۳۹۴

ردیف	استان	تعداد مراکز	تعداد داروخانه	درصد تجهیز	فاقد داروخانه	درصد تجهیز
۱	اذربایجان شرقی	۲۱۸	۲۱۸	۱۰۰٪	۰	۰٪
۲	اذربایجان غربی	۱۷۲	۱۷۲	۱۰۰٪	۰	۰٪
۳	اردبیل	۸۶	۸۶	۱۰۰٪	۰	۰٪
۴	اصفهان	۱۸۴	۱۸۴	۱۰۰٪	۰	۰٪
۵	البرز	۳۰	۳۰	۱۰۰٪	۰	۰٪
۶	ایلام	۵۱	۵۱	۱۰۰٪	۰	۰٪
۷	بوشهر	۶۳	۶۳	۱۰۰٪	۰	۰٪
۸	تهران	۸۹	۸۹	۱۰۰٪	۰	۰٪
۹	چهار محال و بختیاری	۹۰	۹۰	۱۰۰٪	۰	۰٪
۱۰	خراسان جنوبی	۸۷	۸۷	۱۰۰٪	۰	۰٪
۱۱	خراسان رضوی	۲۸۷	۲۸۷	۱۰۰٪	۰	۰٪
۱۲	خراسان شمالی	۷۴	۷۴	۱۰۰٪	۰	۰٪
۱۳	خوزستان	۲۰۵	۲۰۲	۹۸٪	۴	۲٪
۱۴	زنجان	۷۲	۷۲	۱۰۰٪	۰	۰٪
۱۵	سمنان	۴۱	۴۱	۱۰۰٪	۰	۰٪
۱۶	سیستان و بلوچستان	۱۸۷	۱۸۴	۹۸٪	۳	۲٪
۱۷	فارس	۲۶۱	۲۶۱	۱۰۰٪	۱	۰٪
۱۸	قزوین	۶۶	۶۶	۱۰۰٪	۰	۰٪
۱۹	قم	۱۲	۱۲	۱۰۰٪	۰	۰٪
۲۰	کردستان	۱۱۰	۱۰۹	۹۹٪	۱	۱٪
۲۱	کرمان	۱۹۶	۱۹۶	۱۰۰٪	۰	۰٪
۲۲	کرمانشاه	۹۸	۹۸	۱۰۰٪	۰	۰٪
۲۳	کهگیلویه و بویر احمد	۶۳	۶۳	۱۰۰٪	۰	۰٪
۲۴	گلستان	۱۳۵	۱۳۵	۱۰۰٪	۰	۰٪
۲۵	گیلان	۱۷۵	۱۷۵	۱۰۰٪	۰	۰٪
۲۶	لرستان	۱۱۳	۱۱۳	۱۰۰٪	۰	۰٪
۲۷	مازندران	۲۵۷	۲۵۷	۱۰۰٪	۰	۰٪
۲۸	مرکزی	۱۰۴	۱۰۴	۱۰۰٪	۰	۰٪
۲۹	هرمزگان	۱۰۵	۱۰۵	۱۰۰٪	۰	۰٪
۳۰	همدان	۱۳۶	۱۳۶	۱۰۰٪	۰	۰٪
۳۱	یزد	۵۶	۵۶	۱۰۰٪	۰	۰٪
۳۲	جمع کل	۳,۸۲۳	۳,۸۱۵	۹۹.۸٪	۸	۰٪

آمار تعداد آزمایشگاه های مراکز بهداشتی درمانی طرف قرارداد بیمه روستایی در سال ۱۳۹۴

ردیف	استان	تعداد مراکز	تعداد آزمایشگاه	درصد تجهیز	فاقد آزمایشگاه	درصد تجهیز
۱	اذربایجان شرقی	۲۱۸	۲۱۸	۱۰۰٪	۰	۰٪
۲	اذربایجان غربی	۱۷۲	۱۷۲	۱۰۰٪	۰	۰٪
۳	اردبیل	۸۶	۸۶	۱۰۰٪	۰	۰٪
۴	اصفهان	۱۸۴	۱۸۴	۱۰۰٪	۰	۰٪
۵	البرز	۳۰	۳۰	۱۰۰٪	۰	۰٪
۶	ایلام	۵۱	۵۱	۱۰۰٪	۰	۰٪
۷	بوشهر	۶۳	۶۳	۱۰۰٪	۰	۰٪
۸	تهران	۸۹	۸۹	۱۰۰٪	۰	۰٪
۹	چهار محال و بختیاری	۹۰	۹۰	۱۰۰٪	۰	۰٪
۱۰	خراسان جنوبی	۸۷	۸۷	۱۰۰٪	۰	۰٪
۱۱	خراسان رضوی	۲۸۷	۲۸۷	۱۰۰٪	۰	۰٪
۱۲	خراسان شمالی	۷۴	۷۲	۹۸٪	۲	۲٪
۱۳	خوزستان	۲۰۵	۱۹۳	۹۴٪	۱۲	۶٪
۱۴	زنجان	۷۲	۷۲	۱۰۰٪	۰	۰٪
۱۵	سمنان	۴۱	۴۱	۱۰۰٪	۰	۰٪
۱۶	سیستان و بلوچستان	۱۸۷	۱۸۴	۹۸٪	۳	۲٪
۱۷	فارس	۲۶۱	۲۵۶	۹۸٪	۵	۲٪
۱۸	قزوین	۶۶	۶۰	۹۰٪	۷	۱۰٪
۱۹	قم	۱۲	۱۲	۱۰۰٪	۰	۰٪
۲۰	کردستان	۱۱۰	۱۰۹	۹۹٪	۱	۱٪
۲۱	کرمان	۱۹۶	۱۹۶	۱۰۰٪	۰	۰٪
۲۲	کرمانشاه	۹۸	۹۸	۱۰۰٪	۰	۰٪
۲۳	کهگیلویه و بویر احمد	۶۳	۶۳	۱۰۰٪	۰	۰٪
۲۴	گلستان	۱۳۵	۱۳۵	۱۰۰٪	۰	۰٪
۲۵	گیلان	۱۷۵	۱۷۵	۱۰۰٪	۰	۰٪
۲۶	لرستان	۱۱۳	۱۱۳	۱۰۰٪	۰	۰٪
۲۷	مازندران	۲۵۷	۲۵۷	۱۰۰٪	۰	۰٪
۲۸	مرکزی	۱۰۴	۱۰۴	۱۰۰٪	۰	۰٪
۲۹	هرمزگان	۱۰۵	۱۰۵	۱۰۰٪	۰	۰٪
۳۰	همدان	۱۳۶	۱۳۶	۱۰۰٪	۰	۰٪
۳۱	یزد	۵۶	۵۶	۱۰۰٪	۰	۰٪
۳۲	جمع کل	۳,۸۲۳	۳,۷۹۴	۹۹٪	۲۹	۱٪

آمار تعداد رادیولوژی های مراکز بهداشتی درمانی طرف قرارداد بیمه روستایی در سال ۱۳۹۴

ردیف	استان	تعداد مراکز	تعداد رادیولوژی	درصد تجهیز	فاقد رادیولوژی	درصد تجهیز
۱	اذربایجان شرقی	۲۱۸	۲۱۸	۱۰۰٪	۰	۰٪
۲	اذربایجان غربی	۱۷۲	۱۷۲	۱۰۰٪	۰	۰٪
۳	اردبیل	۸۶	۸۴	۹۷٪	۳	۳٪
۴	اصفهان	۱۸۴	۱۸۴	۱۰۰٪	۰	۰٪
۵	البرز	۳۰	۳۰	۱۰۰٪	۰	۰٪
۶	ایلام	۵۱	۴۸	۹۳٪	۴	۷٪
۷	بوشهر	۶۳	۶۳	۱۰۰٪	۰	۰٪
۸	تهران	۸۹	۸۴	۹۵٪	۵	۵٪
۹	چهار محال و بختیاری	۹۰	۹۰	۱۰۰٪	۰	۰٪
۱۰	خراسان جنوبی	۸۷	۸۷	۱۰۰٪	۰	۰٪
۱۱	خراسان رضوی	۲۸۷	۲۸۳	۹۸٪	۵	۲٪
۱۲	خراسان شمالی	۷۴	۶۶	۸۹٪	۸	۱۱٪
۱۳	خوزستان	۲۰۵	۱۶۵	۸۰٪	۴۰	۲۰٪
۱۴	زنجان	۷۲	۵۹	۸۲٪	۱۳	۱۸٪
۱۵	سمنان	۴۱	۴۱	۱۰۰٪	۰	۰٪
۱۶	سیستان و بلوچستان	۱۸۷	۱۸۴	۹۸٪	۳	۲٪
۱۷	فارس	۲۶۱	۲۳۲	۸۹٪	۲۹	۱۱٪
۱۸	قزوین	۶۶	۴۶	۶۹٪	۲۰	۳۱٪
۱۹	قم	۱۲	۱۲	۱۰۰٪	۰	۰٪
۲۰	کردستان	۱۱۰	۱۰۹	۹۹٪	۱	۱٪
۲۱	کرمان	۱۹۶	۱۹۶	۱۰۰٪	۰	۰٪
۲۲	کرمانشاه	۹۸	۹۸	۱۰۰٪	۰	۰٪
۲۳	کهگیلویه و بویر احمد	۶۳	۶۳	۱۰۰٪	۰	۰٪
۲۴	گلستان	۱۳۵	۱۳۵	۱۰۰٪	۰	۰٪
۲۵	گیلان	۱۷۵	۱۷۵	۱۰۰٪	۰	۰٪
۲۶	لرستان	۱۱۳	۱۱۳	۱۰۰٪	۰	۰٪
۲۷	مازندران	۲۵۷	۲۵۷	۱۰۰٪	۰	۰٪
۲۸	مرکزی	۱۰۴	۱۰۴	۱۰۰٪	۰	۰٪
۲۹	هرمزگان	۱۰۵	۱۰۴	۹۹٪	۱	۱٪
۳۰	همدان	۱۳۶	۱۳۶	۱۰۰٪	۰	۰٪
۳۱	یزد	۵۶	۵۶	۱۰۰٪	۰	۰٪
۳۲	جمع کل	۳,۸۲۳	۳,۶۹۳	۹۷٪	۱۳۰	۳٪

## فصل دوم : مبالغ پرداختی بابت خدمات ارائه شده در سطح ۱

تعدیلات ناشی از عدم تناسب جمعیت تحت پوشش به ازاء هر پزشک (تعدیل جمعیتی)

تعدیل ناشی از پایش کیفی صندوق (پرسنلی) مراکز بهداشتی درمانی روستایی

میانگین نمره پایش صندوق (پرسنلی) مراکز بهداشتی درمانی روستایی

تعدیلات ناشی از عدم ارائه خدمات کمی پرسنلی

تعدیلات ناشی از عدم حضور پزشک در مراکز

تعدیلات ناشی از عدم ارائه خدمات مامایی به بیمه شدگان

تعدیلات ناشی از عدم ارائه خدمات دهان و دندان به بیمه شدگان

تعدیلات ناشی از شیفت خدمات به سطح ۲

درصد تعدیل و جمعیت مراکز غیرفعال

گزارش پرداخت صندوق روستائی (پرسنلی) به تفکیک خدمت و استان

میانگین نمره پایش شش ماهه اول ادارات کل استانی به تفکیک خدمات ارائه شده در مراکز بهداشتی درمانی

میانگین نمره پایش شش ماهه دوم ادارات کل استانی به تفکیک خدمات ارائه شده در مراکز بهداشتی درمانی

## گزارش پرداخت قطعی صندوق (پرسنلی) جدول ۱۶

این گزارش شامل محاسبه سرانه درخواستی، قابل درخواست، تعدیلات جمعیتی، تعدیلات کمی و پایش و مبلغ قابل پرداخت میباشد.

محاسبه سرانه درخواستی از حاصل ضرب جمعیت بیمه شدگان روستایی در سرانه صندوق مراکز بدست آمده است. کل سرانه درخواستی با احتساب مراکز غیر فعال ۱۱,۶۰۸ میلیارد ریال میباشد.

محاسبه مبلغ قابل درخواست، از کسر تعدیلات جمعیتی از سرانه درخواستی بدست آمده است. کل سرانه قابل درخواست ۱۱,۱۰۴ میباشد.

محاسبات تعدیلات جمعیتی، کمی و پایش در جای خود توضیح داده شده است.

تعدیلات جمعیتی، حاصل تعدیلات ناشی از عدم تناسب جمعیت به پزشک مطابق مفاد تفاهم نامه می باشد که براساس جزئیات اعلامی در تفاهم نامه در قسمت مربوطه توضیح داده شده است.

تعدیلات کمی صندوق روستائیان، ناشی از عدم حضور ویا غیبت پرسنل تیم سلامت (پزشک، ماما) ویا عدم ارائه کمی خدمات دندانپزشکی می باشد.

تعدیلات پایش صندوق روستائیان ناشی از پایش کیفی خدمات پزشک، ماما ودهان و دندان براساس فرم پایش مشترک ابلاغی می باشد.

مبلغ قابل پرداخت به مراکز بهداشتی درمانی، از کسر تعدیلات جمعیتی، تعدیلات کمی وپایش صندوق از سرانه درخواستی بدست آمده است. کل مبلغ تعدیلات صندوق ۱,۱۹۲ و کل مبلغ قابل پرداخت صندوق ۱۰,۳۳۶ میلیارد «بجزء درنظر گرفتن سهم سرانه ۵٪ وزارت بهداشت» میباشد.

## تعدیلات ناشی از عدم تناسب جمعیت تحت پوشش به ازاء هر پزشک (تعدیل جمعیتی): (جدول شماره ۱۷)

توزیع نرمال جمعیت تحت پوشش روستایی به ازای هر پزشک براساس تفاهم نامه ۴۰۰۰ نفر می باشد و در صورتی که مرکز به ازای هر یک پزشک ۴۰۰۰ نفر جمعیت داشته باشد. کل سرانه پرداخت می شود و در غیر اینصورت به شرح ذیل منجر به تعدیلات گردیده است.

میزان ۴۱۱ میلیارد ریال (۴٪)، از کل تعدیلات پرداختی صندوق مربوط به عدم تناسب جمعیت تحت پوشش به ازای پزشک میباشد. میزان تعدیلات مربوط به هر قسمت در جدول ۱۷ آورده شده است.

### • برای مراکز با نسبت جمعیت به پزشک بین ۴۰۰۱ تا ۵۰۰۰ نفر:

به ازای افراد مازاد بر ۴۰۰۰ نفر، ۵۰٪ از سرانه پزشک کسر می گردد. که جمعیت مشمول این تعدیل ۱,۱۵۱,۲۸۷ نفر و میزان تعدیل ۱۶۳ میلیارد ریال می باشد.

### • برای مراکز با نسبت جمعیت به پزشک بین ۵۰۰۱ - ۷۰۰۰ نفر در مراکز با ضریب محرومیت زیر ۱.۷:

به ازای افراد مازاد بر ۵۰۰۰ نفر، ۱۰۰٪ از سرانه مرکز کسر می گردد. که جمعیت مشمول این تعدیل ۶۹۰,۷۶۵ نفر و میزان تعدیل ۱۰۱ میلیارد ریال می باشد.

### • برای مراکز با نسبت جمعیت به پزشک بین ۵۰۰۱ - ۷۰۰۰ نفر در مراکز با ضریب محرومیت بالای ۱.۷:

به ازای افراد مازاد بر ۵۰۰۰ نفر، تا سقف ۷۰۰۰ نفر و در مراکز با ضریب محرومیت بالاتر از ۱.۷، میزان ۷۵٪ از سرانه مرکز کسر می گردد. که جمعیت مشمول این تعدیل ۳۵۷,۵۰۸ نفر و میزان تعدیل ۷۹ میلیارد ریال می باشد.

### • برای مراکز با نسبت جمعیت به پزشک بالای ۷۰۰۰ نفر:

به ازای افراد مازاد بر ۷۰۰۰ نفر، نیز کل سرانه مرکز کسر می گردد. که جمعیت مشمول این تعدیل ۳۰۳,۹۵۷ نفر، و میزان تعدیل ۶۶ میلیارد ریال می باشد.

باتوجه به تفاهم نامه سال ۹۴ در شرایطی که مرکز دارای ضریب محرومیت پایین تر از ۱.۷ و جمعیت بالاتر از ۵۰۰۰ نفر داشته باشد، سرانه ای به ازای جمعیت مازاد بر ۵۰۰۰ نفر به مرکز تعلق نمی گیرد و کل سرانه ۱۰۰٪ مرکز کسر می گردد.

در شرایطی که مرکز دارای ضریب محرومیت بالاتر از ۱.۷ باشد وامکان جذب پزشک میسر نباشد به ازای جمعیت بالای ۵۰۰۰ نفر (صرفاً تا سقف ۷۰۰۰ نفر) ۷۵٪ سرانه پزشک کسر گردیده است و بالاتر از جمعیت ۷۰۰۰ نفر کل سرانه کسر میگردد.

جدول ذیل کلیات نسبت جمعیت به پزشک و تعدیلات مربوط به هر قسمت آورده شده است.

نسبت جمعیت به پزشک (جمعیت تعدیلی)	میزان کسر سرانه	جمعیت مشمول	مبلغ تعدیل جمعیتی (میلیارد ریال)
۴۰۰۱ - ۵۰۰۰	۵۰٪ سرانه پزشک	۱,۱۵۱,۲۸۷	۱۶۳
۷۰۰۱ - ۵۰۰۱ (محرومیت بالای ۱.۷)	۷۵٪ سرانه پزشک	۳۵۷,۵۰۸	۷۹
۷۰۰۱ - ۵۰۰۱ (محرومیت زیر ۱.۷)	۱۰۰٪ سرانه مرکز	۶۹۰,۷۶۵	۱۰۱
۷۰۰۰ به بالا	۱۰۰٪ سرانه پزشک	۳۰۳,۹۵۷	۶۶
کل		۲,۵۰۳,۵۱۷	۴۱۱

#### تعدیل ناشی از پایش کیفی صندوق ( پرسنلی ) مراکز بهداشتی درمانی روستایی : ( جدول شماره ۱۸ )

تعدیلات ناشی از پایش کیفی پرسنلی مراکز بهداشتی درمانی، که بر اساس فرمهای مشترک ابلاغی سازمان و وزارت بهداشت، درمان و آموزش پزشکی صورت پذیرفته است. و این امر حاصل پایش ناظرین ادارات کل استانی از وضعیت عملکرد ارائه خدمات در مراکز میباشد. در جدول شماره ۱۸ ادارات کل استانی از نظر تعدیل پایش نسبت به کل کشور مورد مقایسه قرار گرفته اند. بالاترین درصد تعدیلات نسبت به کل کشور مربوط به استان خوزستان (۱۴٪) و کمترین مربوط به استان البرز، سمنان، قم و یزد (زیر ۱٪) میباشد.



تعدیلات پایش کیفی صندوق که نسبت به سرانه درخواستی محاسبه شده است بر اساس جدول شماره ۱۶، به میزان ۳۲۴ میلیارد ریال، معادل (۳٪) از کل تعدیلات صندوق میباشد. بیشترین درصد تعدیلات پایش کیفی مربوط به استان های آذربایجان غربی، خوزستان، قزوین، کردستان، مرکزی با (۵٪) و کمترین درصد تعدیلات مربوط به استان البرز (زیر ۱٪) می باشد.

#### میانگین نمره پایش صندوق (پرسنلی) مراکز بهداشتی درمانی روستایی: (جدول شماره ۱۹)

میانگین نمره پایش پرسنلی در ادارات کل استانی ۹۷ از ۱۰۰ می باشد. بیشترین نمره پایش استانها در مراکز استانهای البرز، خراسان جنوبی، رضوی، زنجان، کرمانشاه، گلستان، لرستان، هرمزگان و یزد (۹۹) میباشد. پایین ترین نمره پایش نیز در مراکز استان های آذربایجان غربی، خوزستان، کردستان، مرکزی (۹۴) میباشد.

#### تعدیلات ناشی از عدم ارائه خدمات کمی پرسنلی: (جدول شماره ۲۰)

این تعدیلات ناشی از غیبت غیر موجه پزشک، عدم ارائه خدمات مامایی، تعدیل خدمات دهان و دندان و شیفت خدمات به سطح دومی باشد. تعدیلات کمی ناشی از عدم ارائه خدمات به میزان ۴۵۷ میلیارد ریال (۴٪ کل مبلغ سرانه درخواستی بر اساس جمعیت و سرانه) می باشد. (جدول شماره ۱۶ و ۲۰)

جدول ذیل کلیات میزات تعدیلات کمی پرسنلی و توزیع میزان تعدیلات هر قسمت از کل تعدیلات کمی آورده شده است:

توزیع درصد تعدیلات کمی صندوق و مبلغ تعدیل هر خدمت (میلیارد ریال)

درصد پزشک	درصد ماما	درصد دهان و دندان	درصد شیفت سطح دو	درصد کل
۲۰٪	۲۷٪	۴۷٪	۷٪	۱۰۰٪
مبلغ تعدیل کمی پزشک	مبلغ تعدیل کمی ماما	مبلغ تعدیل کمی دهان و دندان	مبلغ تعدیل کمی شیفت سطح دو	مبلغ کل تعدیلات
۹۰	۱۲۲	۲۱۳	۳۰	۴۵۷

\* یادآوری مجدد: درصد تعدیلات، نسبت به کل تعدیلات کمی محاسبه شده است و تعدیلات کمی کلاً ۴٪ تعدیلات می باشد.

### جزئیات تعدیلات کمی به شرح ذیل می باشد:

#### تعدیلات ناشی از عدم حضور پزشک در مراکز (جدول شماره ۲۱)

تعدیلات فوق مربوط به غیبت غیر موجه پزشک و عدم ارائه خدمات پزشک به بیمه شدگان، بعلت عدم حضور در مرکز میباشد. که به میزان ۹۰ میلیارد ریال معادل ۲۰٪ کل تعدیلات کمی پرسنلی مراکز بهداشتی درمانی می باشد. بیشترین درصد تعدیلات مربوط به استان اصفهان (۱۳٪) و کمترین درصد مربوط به استان قم ویزد با (۰.۱٪) می باشد.

#### وضعیت غیبت پزشکان مراکز بهداشتی درمانی طرف قرارداد بیمه روستایی: (جدول شماره ۲۲)

با توجه به استقرار میانگین ۶,۵۵۴ پزشک خانواده ثابت در مراکز بهداشتی درمانی، تعداد روزهای بالقوه فعالیت آنها در سال ۲,۰۴۴,۷۷۰ روز میباشد و کل روزهای غیبت موجه و غیر موجه در سال ۲۵,۸۹۱ روز میباشد. بر این اساس میزان ۱٪ به عنوان روزهای عدم ارائه خدمت محاسبه میگردد. این نسبت در استانهای آذربایجان غربی، قم، کهگیلویه و بویراحمد، گلستان، مازندران، هرمزگان، همدان ویزد زیر ۱٪ اعلام شده است و این نسبت در استان اصفهان ۵٪ اعلام گردیده است.

#### تعدیلات ناشی از عدم ارائه خدمات مامایی به بیمه شدگان: (جدول شماره ۲۳)

تعدیلات ناشی از عدم ارائه خدمات مامایی به بیمه شدگان در مراکز بهداشتی درمانی به میزان ۱۲۲ میلیارد ریال (۲۷٪) از کل تعدیلات کمی صندوق) می باشد. در جدول شماره ۲۳ مقایسه ادارات کل استانی از نظر درصد تعدیلات ناشی از عدم ارائه خدمات مامایی آورده شده است. بیشترین درصد تعدیلات خدمات مامایی نسبت به کل کشور مربوط به استان سیستان و بلوچستان (۳۹٪) می باشد.

#### وضعیت غیبت ماماها مراکز بهداشتی درمانی طرف قرارداد بیمه روستایی در سال ۱۳۹۴: (جدول شماره ۲۴)

با توجه به استقرار میانگین ۴۹۰۷ ماما در مراکز بهداشتی درمانی، تعداد روزهای بالقوه فعالیت در سال ۱,۹۲,۸۵۴،۱۹۲،۸۵۴ روز میباشد، و تعداد روزهای عدم ارائه خدمات مامایی در مراکز ۷۶,۶۸۵ روز ثبت شده است. بر این اساس به میزان ۶٪ بابت فقدان ماما و عدم ارائه خدمات مامایی در مراکز کسر شده است. این نسبت در استان سیستان و بلوچستان (۳۲٪) می باشد. بدیهی است در این گزارش در مراکز دارای چند ماما و وجود تناسب جمعیت به ماما در صورت غیبت یک ماما، «بعلت ارائه خدمات به بیمه شدگان توسط سایر ماماها» تعدیلی اعمال نگردیده است.

### تعدیلات ناشی از عدم ارائه خدمات دهان و دندان به بیمه شدگان : (جدول شماره ۲۵)

تعدیلات ناشی از عدم ارائه خدمات دهان و دندان به بیمه شدگان در مراکز بهداشتی درمانی به میزان ۲۱۴ میلیارد ریال (۴۷٪ از کل تعدیلات کمی صندوق) می باشد. در جدول شماره ۲۵ مقایسه ادارات کل استانی از نظر درصد تعدیلات ناشی از عدم ارائه خدمات دهان و دندان آورده شده است. بیشترین درصد تعدیلات خدمات دندانپزشکی نسبت به کل کشور مربوط به استان خوزستان (۲۶٪) و سیستان و بلوچستان (۱۴٪) می باشد.

### تعدیلات ناشی از شیفت خدمات به سطح ۲: (جدول شماره ۲۶)

تعدیلات فوق مربوط به عدم ارائه خدمات در سطح یک و دریافت خدمات از مراکز طرف قرارداد سطح دو می باشد. کل تعدیلات شیفت به میزان ۳۱ میلیارد ریال معادل (۷٪ از کل تعدیلات کمی صندوق) می باشد. که به میزان ۹ میلیارد ریال مربوط به شیفت خدمت پزشک و ۲۲ میلیارد مربوط به شیفت خدمت دهان و دندان می باشد. مقایسه تعدیل شیفت پزشک و دندان (در جدول ۲۶) نسبت به کل تعدیلات شیفت کمی صندوق سنجیده شده است. ۲۹٪ تعدیلات شیفت مربوط به خدمات پزشکی و ۷۱٪ مربوط به خدمت دهان و دندان می باشد. بعلاوه ابلاغ دیر هنگام تفاهم نامه و دستورعمل ۹۴، در ماههای ابتدایی سال بعلاوه تداوم قرارداد ادارات کل با مراکز دندانپزشکی، میزان پرداخت ها از سرانه دندانپزشکی کسر گردیده است. شیفت خدمات پزشک هم عموماً مربوط به مراجعین غیر اورژانس سرپایی بیمارستانها بوده است.

### درصد تعدیل و جمعیت مراکز غیرفعال در سال ۱۳۹۴: (جدول شماره ۲۷)

مطابق تفاهم نامه مراکز که در یک ماه فاقد پزشک و یا داروخانه باشند غیرفعال قلمداد شده و پرداخت سرانه به این مراکز صورت نمی گیرد. متوسط جمعیت مربوط به این مراکز به طور میانگین ۱۶۳,۵۵۵ نفر (۱٪ جمعیت کل صندوق) می باشد و میزان سرانه بالقوه مراکز مذکور که در صورت فعال بودن مرکز قابل دریافت بود، مبلغ ۹۳ میلیارد ریال می باشد. درصد مبلغ تعدیلات ناشی از مراکز غیرفعال از نظر جمعیت نسبت به سرانه درخواستی براساس جمعیت و سرانه کمتر از یک درصد می باشد. بیشترین درصد جمعیت مراکز غیرفعال از نظر جمعیت نسبت به کل جمعیت مربوط به استانهای یزد (۴٪)، البرز (۳٪) می باشد. بیشترین درصد میزان تعدیلات، نسبت به سرانه درخواستی مربوط به استان یزد (۴.۲٪) با مبلغ ۲/۵ میلیارد ریال و استان البرز (۳.۳٪) با مبلغ ۱ میلیارد ریال می باشد. از کل ۳۸۲۳ مرکز ۵۷ مرکز در کل کشور غیرفعال بوده اند. درصد مراکز غیرفعال نسبت

به تعداد کل مراکز یک درصد می باشد. بیشترین تعداد مراکز غیر فعال مربوط به استانهای یزد (۵٪)، خراسان جنوبی والبرز (۴٪) که علت آن باید توسط استانهای مربوطه بررسی واعلام گردد.

#### **گزارش پرداخت صندوق روستائی(پرسنلی) به تفکیک خدمت و استان در سال ۹۴ (جدول شماره ۲۸)**

در این گزارش سرانه درخواستی صندوق (پرسنلی) و تعدیلات شامل تعدیل پایش کیفی و کمی و تعدیلات جمعیتی ومبالغ قابل پرداخت خدمات صندوق (پزشک، ماما، ودهان ودندان) به تفکیک مشخص گردیده است. در سرفصل تعدیل کمی پرسنلی ۲۲٪ از کل تعدیل کمی مربوط به پزشک، ۲۷٪ ماما و ۵۱٪ خدمات دهان ودندان می باشد به عبارتی در کل کشور از نظر کمی بیشترین نقص خدمت در سرفصل خدمات دهان ودندان، و از نظر پایش کیفی خدمات، بیشترین نقص در ارائه خدمات پزشک بوده است.

#### **گزارش میانگین نمرات پایش شش ماهه اول ادارات کل استانی به تفکیک خدمات ارائه شده در مراکز بهداشتی درمانی : (جدول شماره ۲۹)**

در این گزارش میانگین نمرات پایش کیفی صندوق (پرسنلی) به تفکیک خدمت (پزشک، ماما، دهان ودندان) قابل مشاهده می باشد.

#### **پایش پزشک خانواده:**

مجموع امتیازات بالقوه پایش پزشک خانواده از ۲۰۰ امتیاز ۷۰ امتیاز است. میانگین امتیازات ادارات کل استانی ۶۵/۵۶ می باشد ونسبت درصد خدمات کیفی پرسنلی از صد درصد ۹۴٪ می باشد. بیشترین امتیاز کسب شده خدمت پزشک در استان گلستان ۶۹/۹۶ و استان یزد ۶۹/۱۴ میباشد و کمترین نمره کسب شده مربوط به استانهای قزوین ۵۹/۹۸ و مرکزی ۶۰/۲۹ میباشد.

#### **پایش خدمات مامایی:**

مجموع امتیازات بالقوه پایش خدمات مامایی از ۲۰۰ امتیاز ۱۲ امتیاز است. میانگین امتیاز ادارات کل استانی ۱۱.۷۳ می باشد ونسبت درصد خدمات کیفی از صد درصد، ۹۸٪ میباشد بیشترین امتیاز کسب شده مربوط به استانهای کرمانشاه، گلستان (۱۲ امتیاز) میباشد و کمترین نمره کسب شده مربوط به استانهای سیستان و بلوچستان ۱۰.۱۷ و قم ۱۰.۹۳ می باشد

### پایش خدمات دهان و دندان :

مجموع امتیازات بالقوه پایش خدمات دهان و دندان از ۲۰۰ امتیاز ۸ امتیاز است. میانگین امتیاز ادارات کل استانی ۶۸۴ می باشد. نسبت درصد خدمات کیفی از صد درصد ، ۸۵٪ می باشد بیشترین امتیازات کسب شده مربوط به استانهای بوشهر، زنجان ، سیستان و بلوچستان ، کرمانشاه ( ۸ امتیاز) می باشد. و کمترین نمره کسب شده مربوط به استانهای تهران ۴۸۳ و چهارمحال و بختیاری ۴۸۴ می باشد.

گزارش میانگین نمرات پایش شش ماهه دوم ادارات کل استانی به تفکیک خدمات ارائه شده در مراکز بهداشتی درمانی :

### پایش پزشک خانواده: (جدول شماره ۳۰)

مجموع امتیازات بالقوه پایش پزشک خانواده از ۲۰۰ امتیاز ۷۰ امتیاز است. میانگین امتیازات ادارات کل استانی ۶۶۰۹ می باشد و نسبت درصد خدمات کیفی پرسنلی از صد درصد ۹۴٪ است. بیشترین امتیازات کسب شده خدمت پزشک در استان گلستان ۶۹۰۹۷ و استان البرز ۶۹۰۹۶ می باشد و کمترین نمره کسب شده مربوط به استانهای خوزستان ۵۹۰۵۳ و مرکزی ۶۰۰۲۱ می باشد.

### پایش خدمات مامایی:

مجموع امتیاز بالقوه پایش خدمات مامایی از ۲۰۰ امتیاز ۱۲ امتیاز است که میانگین امتیازات ادارات کل استانی عدد ۱۱۰۷۶ می باشد. و نسبت درصد خدمات کیفی پرسنل از صد درصد ، ۹۸٪ می باشد بیشترین امتیازات کسب شده البرز، ایلام ، بوشهر، کرمانشاه ، گلستان و لرستان ( ۱۲ امتیاز) می باشد و کمترین نمره کسب شده مربوط به استانهای سیستان و بلوچستان ۱۰۰۴۲ و قم ۱۰۰۹۰ می باشد

### پایش خدمات دهان و دندان :

مجموع امتیازات بالقوه پایش خدمات دهان و دندان از ۲۰۰ امتیاز ۸ امتیاز است که میانگین امتیازات ادارات کل استانی از عدد ۷۰۰۳ می باشد و نسبت درصد خدمات کیفی پرسنل از صد درصد ، ۸۷٪ می باشد. بیشترین امتیازات کسب شده مربوط به استانهای زنجان ، کرمانشاه و لرستان ( ۸ امتیاز) می باشد. و کمترین نمره کسب شده مربوط به استانهای چهارمحال و بختیاری ۴۸۴ و اردبیل ۵۰۶۴ می باشد.

گزارش پرداخت صندوق روستائیان در سال ۹۴ به تفکیک استان در سال ۹۴

ردیف	نام استان	تعداد مراکز	میانگین جمعیت مراکز فعال	میانگین پزشک	سرانه درخواستی	مبلغ قابل درخواست	تعدیل جمعیتی نهایی	درصد	تعدیل کمی	درصد	تعدیل پایش	درصد	نمره پایش	کل تعدیلات	مبلغ قابل پرداخت
۱	آذربایجان شرقی	۲۱۸	۱,۳۰۶,۶۸۲	۴۰۷	۶۲۳,۴۲۴,۱۴۴,۸۶۶	۶۲۰,۷۰۳,۰۹۸,۸۱۶	۹,۱۰۳,۱۷۳,۱۷۳	۱٪	۲۰,۳۳۰,۴۵۵,۰۱۴	۳٪	۱۲,۷۷۶,۱۹۷,۴۱۹	۲٪	۹۸	۴۲,۷۰۹,۸۲۵,۶۰۶	۵۸۷,۶۳۵,۳۴۹,۲۶۶
۲	آذربایجان غربی	۱۷۲	۱,۱۹۰,۶۲۳	۳۶۱	۵۹۹,۳۸۹,۸۲۵,۳۵۶	۵۷۹,۴۳۷,۱۱۲,۶۱۱	۱۷,۰۱۶,۱۷۷,۱۶۵	۳٪	۲۳,۰۸۷,۳۷۴,۶۸۱	۴٪	۳۱,۹۶۰,۲۱۲,۴۵۷	۵٪	۹۴	۷۲,۰۶۳,۷۳۴,۳۰۳	۵۲۵,۰۳۴,۱۴۹,۸۱۱
۳	اردبیل	۸۶	۴۷۴,۳۴۰	۱۵۶	۲۱۹,۵۲۵,۸۱۱,۰۸۸	۲۲۴,۸۲۵,۳۰۰,۴۹۴	۴,۲۹۹,۷۶۳,۵۴۴	۲٪	۱۶,۶۵۰,۱۲۶,۶۰۲	۷٪	۷,۲۲۵,۲۲۱,۶۲۷	۳٪	۹۷	۲۸,۱۷۵,۱۱۱,۷۷۳	۲۰۱,۰۲۸,۵۳۰,۱۴۰
۴	اصفهان	۱۸۴	۶۶۳,۰۸۳	۲۷۸	۲۹۹,۴۴۲,۹۶۶,۳۲۴	۲۸۷,۶۲۰,۷۳۲,۷۴۴	۷,۷۸۱,۶۱۸,۹۹۹	۳٪	۲۳,۳۳۳,۴۰۵,۴۰۰	۸٪	۱۰,۲۲۵,۲۷۶,۵۹۳	۳٪	۹۶	۴۱,۳۴۰,۴۰۰,۹۹۲	۲۵۴,۲۹۴,۶۱۹,۷۷۸
۵	البرز	۳۰	۸۶,۲۱۷	۳۹	۳۸,۵۵۱,۶۲۸,۲۷۶	۳۶,۷۷۷,۸۴۰,۴۳۸	۲۲۷,۷۸۵,۹۱۵	۱٪	۱۹۷,۶۹۷,۶۹۷	۱٪	۷۳,۱۲۳,۴۰۸	۰٪	۹۹	۴۹۸,۶۰۷,۰۲۰	۳۶,۵۴۴,۱۹۴,۳۶۳
۶	ایلام	۵۱	۲۳۸,۹۴۳	۱۰۰	۱۵۰,۷۶۰,۳۰۱,۳۱۶	۱۴۸,۱۸۴,۶۱۸,۸۶۴	۲,۵۵۵,۶۸۲,۴۵۲	۲٪	۲,۸۸۰,۳۹۲,۱۵۴	۲٪	۲,۶۰۲,۱۵۸,۶۳۳	۲٪	۹۸	۸۰,۵۸۱,۲۳۳,۳۲۹	۱۴۲,۷۰۲,۰۶۸,۰۵۲
۷	بوشهر	۶۳	۳۲۷,۲۰۷	۱۲۹	۲۱۰,۷۷۰,۷۵۳,۷۱۲	۲۰۹,۳۸۵,۰۲۵,۴۵۹	۱,۳۸۵,۷۲۸,۲۵۳	۱٪	۱,۰۳۸,۹۲۱,۷۷۱	۱٪	۴,۲۶۰,۸۵۰,۸۳۴	۰٪	۹۸	۶,۶۸۵,۵۰۰,۸۵۸	۲۰۴,۰۸۵,۲۵۲,۸۵۲
۸	تهران	۸۹	۳۳۴,۱۳۵	۱۴۱	۱۴۲,۹۰۴,۷۹۰,۸۳۷	۱۴۱,۰۰۷,۲۲۹,۵۳۴	۱,۸۸۰,۰۲۶,۷۶۲	۱٪	۳,۳۹۴,۱۷۴,۷۱۷	۲٪	۲,۵۶۷,۴۵۱,۵۵۴	۲٪	۹۸	۷,۸۴۱,۵۵۳,۰۳۳	۱۳۵,۰۴۹,۱۲۱,۷۵۵
۹	چهار محال و بختیاری	۹۰	۴۷۲,۴۱۵	۱۵۰	۲۵۷,۷۲۰,۴۰۰,۲۹۳	۲۴۶,۱۲۴,۲۵۷,۵۸۷	۱۱,۴۴۰,۰۶۴,۹۳۹	۴٪	۱۶,۵۴۶,۹۷۰,۶۶۲	۶٪	۹,۲۸۱,۲۸۶,۱۰۰	۴٪	۹۶	۳۷,۳۹۹,۳۲۲,۰۰۱	۲۲۰,۲۴۲,۱۷۳,۷۰۱
۱۰	خراسان جنوبی	۸۷	۳۸۸,۲۸۱	۱۳۱	۲۴۸,۵۱۵,۴۰۲,۹۱۴	۲۴۴,۴۵۹,۱۸۶,۴۷۸	۲,۹۱۶,۸۳۱,۳۵۸	۱٪	۵,۶۵۷,۶۹۰,۱۰۵	۲٪	۲,۷۹۵,۸۰۲,۴۴۷	۲٪	۹۹	۱۱,۳۷۰,۳۲۳,۹۱۰	۲۳۵,۴۲۵,۱۸۱,۱۱۷
۱۱	خراسان رضوی	۲۸۷	۱,۸۸۴,۶۴۲	۴۹۹	۹۷۶,۶۰۴,۵۳۳,۶۵۷	۹۷۸,۴۵۱,۱۵۲,۲۷۱	۲۸,۸۵۵,۳۳۷,۰۰۹	۳٪	۱۹,۸۵۴,۶۲۷,۱۶۷	۲٪	۱۱,۲۲۴,۶۷۲,۳۵۵	۱٪	۹۹	۵۹,۹۴۲,۵۳۶,۳۳۱	۸۹۸,۷۱۴,۰۹۳,۷۶۸
۱۲	خراسان شمالی	۷۴	۴۵۴,۲۲۳	۱۲۹	۲۵۱,۴۴۶,۹۶۰,۲۹۶	۲۴۴,۷۲۲,۲۰۲,۹۱۲	۷,۳۱۴,۷۱۲,۲۹۱	۳٪	۱۵,۰۴۷,۵۵۸,۳۲۲	۶٪	۷,۹۱۵,۲۸۶,۴۱۰	۳٪	۹۷	۳۰,۲۷۷,۵۵۷,۴۳۳	۲۲۰,۰۴۳,۶۷۶,۳۷۷
۱۳	خوزستان	۲۰۵	۱,۴۷۱,۸۶۰	۴۳۵	۸۸۵,۱۷۷,۰۲۹,۸۳۲	۸۵۸,۱۰۴,۵۳۸,۷۱۲	۱۸,۶۲۲,۱۷۲,۹۱۲	۲٪	۱۸,۶۲۲,۱۷۲,۹۱۲	۸٪	۷۲,۴۱۷,۰۱۸,۸۶۵	۸٪	۹۴	۱۳۶,۶۸۰,۱۲۴,۸۸۹	۷۴۲,۱۲۳,۵۹۴,۳۸۲
۱۴	زنجان	۷۲	۴۱۴,۲۳۶	۱۰۷	۱۹۰,۰۵۲,۰۳۱,۰۰۰	۱۸۰,۱۳۳,۸۹۱,۰۴۹	۷,۶۱۸,۳۸۳,۳۵۵	۴٪	۴,۵۷۲,۹۰۶,۵۱۸	۲٪	۲,۳۹۹,۷۰۱,۸۱۳	۱٪	۹۹	۱۴,۵۹۰,۹۹۱,۷۰۶	۱۷۳,۵۳۴,۲۵۴,۰۰۱
۱۵	سمنان	۴۱	۱۰۸,۹۵۶	۴۸	۵۷,۳۸۴,۶۳۳,۳۱۲	۵۶,۸۷۶,۴۵۵,۶۶۹	۱۵,۹۹۸,۱۶۰	۰٪	۲,۰۸۶,۷۴۵,۷۵۴	۰٪	۹۲۸,۰۷۱,۲۷۷	۴٪	۹۸	۳,۰۳۰,۸۱۵,۱۹۱	۵۳,۹۴۸,۳۱۲,۱۱۴
۱۶	سیستان و بلوچستان	۱۸۷	۱,۵۳۴,۳۹۶	۳۰۵	۱,۰۴۸,۷۶۸,۸۵۶,۷۱۲	۸۹۳,۹۶۴,۹۷۴,۷۷۷	۱۳۵,۷۳۱,۹۵۴,۱۳۸	۱۳٪	۹۳,۵۶۰,۲۸۶,۱۶۱	۹٪	۱۵,۳۸۷,۷۷۱,۳۸۰	۱٪	۹۸	۲۴۴,۶۸۰,۰۱۱,۶۷۹	۷۸۸,۵۹۹,۵۵۴,۱۷۵
۱۷	فارس	۲۶۱	۱,۷۴۱,۹۴۲	۴۲۱	۸۷۷,۷۶۷,۱۱۱,۲۴۶	۸۲۹,۸۳۷,۴۵۵,۷۱۶	۳۹,۴۲۷,۲۲۰,۰۱۱	۴٪	۳۴,۴۹۰,۱۰۸,۱۱۰	۴٪	۳۶,۲۰۸,۴۰۳,۳۲۷	۴٪	۹۶	۱۱۰,۱۲۵,۷۳۱,۴۴۸	۷۶۰,۳۸۷,۵۲۱,۳۳۰
۱۸	قزوین	۶۶	۳۲۲,۹۵۴	۱۰۷	۱۵۱,۵۲۴,۳۹۲,۸۴۴	۱۴۴,۹۲۶,۳۳۶,۷۳۶	۵,۴۷۶,۳۲۰,۰۴۷	۴٪	۴,۷۵۰,۸۱۲,۱۸۴	۳٪	۷,۰۷۹,۵۸۴,۸۲۲	۵٪	۹۵	۱۷,۳۰۴,۷۱۷,۰۵۳	۱۳۳,۳۱۶,۲۸۰,۱۴۴
۱۹	قم	۱۲	۵۲,۷۹۰	۲۶	۲۳,۲۶۸,۱۸۶,۵۸۸	۲۳,۲۱۴,۷۶۰,۱۶۲	۵۳,۴۲۶,۴۲۶	۰٪	۱۴۶,۶۰۶,۳۳۰	۱٪	۶۵۴,۸۱۹,۳۰۸	۳٪	۹۷	۸۵۴,۸۵۲,۰۶۴	۲۲,۴۱۳,۳۳۴,۵۳۹
۲۰	کردستان	۱۱۰	۵۷۲,۸۷۲	۱۶۱	۳۱۹,۵۹۴,۷۱۴,۱۱۶	۳۰۴,۴۵۵,۰۹۲,۴۶۶	۱۰,۳۰۳,۵۵۴,۶۳۷	۳٪	۱۸,۵۴۵,۲۹۸,۷۹۹	۶٪	۱۶,۰۰۵,۳۵۸,۰۷۶	۵٪	۹۴	۴۴,۸۵۴,۲۱۱,۵۱۲	۲۷۰,۹۱۰,۸۰۶,۴۴۶
۲۱	کرمان	۱۹۶	۱,۲۵۸,۰۷۷	۳۴۶	۷۶۱,۹۶۲,۶۴۳,۲۸۰	۷۳۸,۳۵۹,۷۵۵,۳۳۱	۲۳,۰۸۱,۱۷۴,۸۰۰	۳٪	۱۴,۳۷۲,۷۹۶,۸۵۱	۲٪	۲۴,۴۸۲,۶۶۹,۴۵۰	۳٪	۹۷	۶۱,۹۳۶,۶۶۱,۱۰۱	۶۹۹,۶۰۶,۵۹۳,۸۱۷
۲۲	کرمانشاه	۹۸	۵۹۷,۲۲۹	۱۸۲	۳۰۲,۹۵۷,۹۹۸,۹۷۷	۲۹۵,۱۴۴,۰۴۷,۹۰۱	۷,۸۱۳,۹۵۰,۸۹۶	۳٪	۸,۷۱۷,۰۲۲,۳۲۹	۳٪	۳,۵۰۵,۵۹۴,۶۶۱	۱٪	۹۹	۲۰,۱۳۶,۵۶۷,۸۶۶	۲۸۲,۸۲۱,۴۲۰,۹۳۰
۲۳	کهگیلویه و بویر احمد	۶۳	۳۰۴,۰۶۱	۱۱۲	۱۸۰,۴۷۶,۹۰۹,۶۱۶	۱۷۹,۲۴۶,۵۹۲,۲۴۴	۱,۳۲۰,۳۱۷,۳۴۲	۱٪	۱,۵۸۵,۴۶۰,۱۷۷	۱٪	۶,۴۶۴,۲۳۳,۴۰۴	۴٪	۹۷	۹,۳۸۰,۰۲۰,۹۳۳	۱۷۱,۱۹۶,۸۸۸,۷۱۵
۲۴	گلستان	۱۳۵	۹۰۷,۶۴۲	۲۵۳	۴۵۷,۸۷۲,۷۳۵,۲۷۶	۴۴۰,۹۵۰,۳۰۴,۲۸۹	۱۶,۲۹۶,۰۱۹,۹۶۰	۴٪	۱۵,۴۶۹,۲۸۶,۴۴۹	۳٪	۲,۸۵۳,۰۱۸,۵۳۰	۱٪	۹۹	۳۴,۶۱۸,۳۲۴,۹۳۹	۴۲۲,۶۲۶,۶۱۶,۸۷۲
۲۵	گیلان	۱۷۵	۹۷۵,۳۱۰	۳۰۵	۴۲۰,۲۵۵,۱۷۳,۱۲۵	۴۰۹,۱۲۴,۲۹۰,۸۹۱	۱۰,۰۵۳,۵۵۶,۹۰۳	۲٪	۱۸,۴۶۴,۵۰۶,۶۹۷	۲٪	۱۵,۰۳۷,۱۷۸,۴۴۳	۴٪	۹۶	۴۳,۵۵۵,۳۲۲,۰۴۳	۳۷۵,۳۲۰,۴۶۴,۸۹۰
۲۶	لرستان	۱۱۳	۶۳۳,۱۰۲	۱۶۵	۳۳۳,۴۵۵,۸۹۹,۶۱۱	۳۱۳,۵۶۲,۶۷۸,۱۲۵	۱۵,۲۹۹,۸۹۷,۹۱۳	۵٪	۴,۶۳۷,۹۲۵,۱۹۶	۵٪	۳,۱۲۳,۳۹۸,۲۰۷	۱٪	۹۹	۲۳,۰۶۱,۲۲۱,۳۲۶	۳۰۶,۶۱۷,۹۱۰,۰۷۱
۲۷	مازندران	۲۵۷	۱,۱۴۷,۴۸۱	۴۲۲	۴۷۹,۵۱۶,۳۷۴,۷۶۳	۴۷۲,۰۲۹,۰۹۹,۹۱۸	۶,۱۱۶,۲۹۴,۸۱۹	۱٪	۲,۳۳۳,۶۶۹,۶۶۱	۰٪	۱۷,۸۶۵,۵۷۰,۶۵۲	۴٪	۹۶	۲۶,۳۱۵,۵۳۵,۱۳۲	۴۵۱,۸۷۱,۱۷۹,۶۶۷
۲۸	مرکزی	۱۰۴	۳۵۷,۴۳۳	۱۲۶	۱۸۳,۵۵۹,۵۲۶,۴۴۸	۱۷۷,۱۵۰,۵۱۳,۴۴۴	۵,۳۰۱,۷۴۰,۰۵۷	۳٪	۱,۹۲۱,۵۸۹,۲۹۰	۳٪	۹,۵۳۹,۰۷۴,۰۷۷	۵٪	۹۴	۱۶,۷۶۲,۴۰۳,۴۲۴	۱۶۵,۹۰۶,۹۶۲,۴۰۴
۲۹	هرمزگان	۱۰۵	۷۷۲,۱۵۳	۲۳۷	۴۹۹,۷۰۰,۹۲۰,۹۶۸	۴۹۲,۷۰۰,۹۰۳,۰۳۷	۶,۴۵۰,۳۶۱,۱۹۹	۱٪	۳,۷۲۴,۲۱۴,۱۰۲	۱٪	۵,۵۲۱,۳۵۴,۲۲۴	۱٪	۹۹	۱۵,۶۹۵,۹۲۹,۵۲۵	۴۸۳,۵۶۴,۷۳۶,۴۱۳
۳۰	همدان	۱۳۶	۶۸۲,۰۳۲	۲۱۲	۳۳۵,۸۳۳,۳۵۹,۷۵۲	۳۳۸,۳۸۵,۰۰۴,۶۷۴	۶,۱۷۵,۴۴۳,۷۹۰	۲٪	۳,۳۸۰,۵۷۴,۶۳۰	۲٪	۸,۰۲۵,۱۵۷,۳۲۶	۱٪	۹۸	۱۷,۵۸۱,۱۷۵,۷۶۶	۳۱۷,۰۰۰,۶۰۴,۸۶۶
۳۱	یزد	۵۶	۱۲۷,۸۶۱	۶۴	۶۱,۱۳۳,۱۰۳,۳۰۰	۵۷,۷۷۱,۱۸۱,۲۲۹	۷۷۰,۷۳۶,۹۶۷	۱٪	۳,۸۲۵,۶۵۸,۷۶۶	۱٪	۶۰۴,۴۹۱,۵۱۴	۶٪	۹۹	۵,۲۰۰,۸۷۷,۲۲۷	۵۳,۶۲۰,۶۹۹,۸۳
۳۲	جمع کل	۳,۸۱۳	۲۱,۸۰۲,۹۷۸	۶,۵۵۴	۱۱,۶۰۸,۰۳۷,۴۰۸,۵۱۹	۱۱,۱۰۴,۶۶۵,۷۴۶,۹۳۸	۴۱۰,۶۳۳,۲۸۶,۲۱۲	۴٪	۴۵۷,۵۲۲,۰۸۱,۸۵۱	۴٪	۳۳۴,۴۴۳,۰۳۳,۴۲۰	۴٪	۹۷	۱,۱۹۲,۵۹۸,۴۰۱,۴۹۳	۱۰,۳۳۶,۶۶۶,۱۵۵,۸۱۹

میانگ درصد تعدیل جمعیتی ناشی از نسبت های بالای جمعیت به پزشک مراکز بهداشتی درمانی طرف قرارداد بیمه روستایی در سال ۱۳۹۴

ردیف	نام استان	میانگین جمعیت مراکز فعال	نسبت جمعیت مشمول به پزشک					میانگ تعدیلات ناشی از عدم تناسب جمعیت به پزشک				
			۷۰۰۰-۵۰۰۱ ضریب بالای ۱.۷	۵۰۰۰-۳۰۰۱ ضریب زیر ۱.۷	بالای ۷۰۰۰ نفر	جمع	میانگ تعدیل ۵۰٪ سوانه پزشک	میانگ تعدیل ۷۵٪ سوانه پزشک	میانگ تعدیل ۱۰۰٪ سوانه مراکز یا ضریب زیر ۱.۷	میانگ تعدیل ۱۰۰٪ سوانه مراکز بالای ۷۰۰۰ نفر	میانگ تعدیل جمعیتی کل	
۱	آذربایجان شرقی	۱,۳۰۶,۶۸۲	۳۶,۳۴۷	۲,۴۲۳	۴۶,۳۳۶	۱۶,۵۳۰	۱۰,۵۳۵	۳,۳۷۲,۴۷۰,۱۹۵	۲۹۰,۷۰۷,۸۷۰	۴,۶۶۹,۶۲۲,۱۸۶	۷۶۰,۳۷۰,۸۷۰	۹,۱۰۲,۱۷۱,۱۲۱
۲	آذربایجان غربی	۱,۱۹۰,۶۲۳	۴۳,۳۴۲	۵,۳۵۱	۳۳,۶۳۸	۸,۵۸۶	۹۰,۷۱۸	۶,۴۱۳,۷۹۷,۶۵۶	۱,۱۹۱,۸۵۷,۹۶۰	۸,۶۱۱,۶۵۲,۸۴۴	۷۹۹,۰۳۲,۴۷۴	۱۷,۰۱۶,۱۴۰,۹۳۴
۳	اردبیل	۴۷۴,۳۴۰	۲۳,۰۹۷	۵۰۰	۲۲,۷۸۴	۳,۶۶۹	۵۰,۰۲۹	۲,۱۴,۱۹۹,۶۷۴	۷۶,۸۰۶,۳۱۶	۲,۰۰۴,۴۷۶,۷۳۶	۲۰۳,۹۷۹,۳۳۰	۴,۲۹۹,۷۶۱,۹۵۶
۴	اصفهان	۶۶۳,۰۸۳	۴۲,۳۹۸	۰	۵۰,۳۰۴	۸,۶۷۹	۱۰۱,۳۸۱	۲,۶۱۵,۵۱۳,۶۶۹	۰	۴,۵۳۳,۳۷۰,۹۸۰	۶۲۲,۷۲۹,۳۱۹	۷,۷۸۱,۶۱۳,۶۹۸
۵	البرز	۸۶,۲۱۷	۱,۰۰۰	۰	۲,۰۰۰	۸۶۲	۳,۸۶۲	۱۵,۷۴۳,۹۱۰	۰	۱۴۸,۱۷۷,۵۰۰	۶۳,۸۶۴,۶۱۵	۲۲۷,۷۸۵,۹۱۵
۶	ایلام	۲۳۸,۹۴۳	۱۵,۲۲۱	۱۴,۱۸۸	۱,۹۹۳	۲,۹۰۰	۳۴,۳۰۲	۱,۴۰۵,۶۸۱,۳۸۷	۶۶۱,۹۴۳,۷۳۶	۱۷۶,۵۲۰,۲۶۸	۳۳۱,۵۴۶,۳۸۵	۲,۵۵۵,۶۸۱,۶۱۶
۷	بوشهر	۳۲۷,۲۰۷	۶,۰۰۵	۳,۸۵۱	۰	۷۴۹	۱۰,۶۰۵	۸۰۲,۱۹۹,۱۲۹	۴۳,۰۵۰,۱,۶۷۷	۰	۱۵۳,۰۲۶,۵۵۰	۱,۳۸۵,۷۲۷,۱۵۶
۸	تهران	۲۳۴,۱۲۵	۸,۸۵۴	۰	۱۰,۳۳۷	۲۸۷	۱۹,۶۷۸	۸۷۵,۳۶۰,۹۰۰	۰	۹۸۶,۱۲۲,۱۱۲	۱۸,۴۲۳,۲۴۵	۱,۸۰۰,۰۲۶,۳۵۷
۹	چهارمحال و بختیاری	۶۷۲,۴۱۵	۳۶,۱۳۹	۲۳,۷۰۸	۱۰,۲۸۳	۱۱,۷۶۶	۸۱,۸۹۶	۴,۷۰۵,۱۹۲,۱۱۹	۳,۳۰۶,۹۳۵,۵۱۰	۱,۱۵۷,۱۱۲,۵۵۹	۲,۲۷۰,۸۱۱,۹۰۲	۱۱,۴۴۰,۰۶۲,۰۹۰
۱۰	خراسان جنوبی	۳۸۸,۳۸۱	۱۱,۳۱۷	۸,۶۹۲	۱	۶۷۲	۲۰,۴۸۱	۲,۰۰۶,۷۵۷,۹۷۳	۸۸۴,۶۸۹,۵۴۷	۴۷,۳۸۰	۲۵,۳۳۵,۰۹۱	۲,۹۱۶,۸۲۹,۹۹۱
۱۱	خراسان رضوی	۱,۸۸۴,۶۴۲	۱۰۸,۱۶۹	۱۳,۴۴۹	۱۰۵,۱۸۱	۷۳,۹۳۲	۳۰۰,۷۳۱	۱۱,۰۸۶,۲۷۲,۳۵۵	۱,۸۱۵,۷۲۴,۰۰۹	۱۱,۵۲۲,۷۵۰,۷۲۹	۴,۴۴۰,۶۷۸,۶۷۹	۲۸,۸۵۵,۲۵۵,۵۲۲
۱۲	خراسان شمالی	۴۵۴,۲۲۳	۲۵,۸۴۲	۷,۴۲۲	۱۴,۳۰۲	۴,۰۲۵	۵۱,۵۹۱	۳,۴۴۸,۶۷۰,۱۷۷	۱,۰۴۹,۰۴۳,۵۱۹	۱,۶۷۲,۰۴۴,۵۳۴	۱,۱۴۴,۹۵۱,۵۳۷	۷,۳۱۶,۷۰۹,۶۷۷
۱۳	خوزستان	۱,۴۷۱,۸۶۰	۶۷,۲۲۸	۳۸,۶۹۹	۲۵,۲۶۰	۱۱,۹۲۲	۱۴۳,۱۱۰	۱۰,۱۴۷,۷۷۳,۴۶۶	۳,۴۴۵,۸۱۰,۴۷۰	۳,۲۲۷,۰۸۸,۵۴۱	۱,۸۰۱,۴۹۳,۰۵۶	۱۸,۶۲۲,۱۶۵,۶۱۳
۱۴	زنجان	۴۱۴,۳۳۶	۲۴,۵۸۱	۰	۲۳,۶۸۴	۴,۴۴۸	۵۲,۷۱۳	۲,۷۵۵,۶۲۴,۳۴۹	۰	۴,۵۱۰,۷۲۸,۳۵۵	۲۵۲,۰۲۷,۷۸۶	۷,۶۱۸,۳۸۰,۴۸۰
۱۵	سمنان	۱۰۸,۹۵۶	۲,۷۲۲	۰	۰	۰	۲,۷۲۲	۱۵,۹۹۸,۱۶۰	۰	۰	۰	۱۵,۹۹۸,۱۶۰
۱۶	سیستان و بلوچستان	۱,۵۴۴,۳۹۶	۱۸۱,۶۸۴	۱۶۶,۵۹۷	۹,۶۸۸	۵۵,۲۳۷	۴۱۳,۰۰۵	۳۹,۹۲۵,۷۸۸,۳۶۰	۵۰,۷۲۸,۸۴۰,۹۳۶	۳,۰۵۷,۲۷۲,۷۱۴	۴۲,۰۱۰,۰۲۲,۸۶۹	۱۳۵,۷۲۱,۹۲۴,۸۷۹
۱۷	فارس	۱,۷۴۱,۹۴۲	۱۱۶,۲۶۳	۷,۷۷۵	۸۹,۹۲۵	۲۳,۵۹۶	۲۲۷,۵۶۰	۱۵,۸۵۵,۶۵۵,۲۸۴	۲,۶۷۹,۹۲۹,۷۵۵	۱۷,۹۹۱,۹۷۳,۰۸۶	۳,۰۹۹,۶۲۸,۶۰۵	۳۹,۴۲۷,۲۰۶,۷۳۰
۱۸	قزوین	۳۲۲,۹۵۴	۱۶,۸۷۹	۰	۱۲,۸۶۰	۲,۱۵۸	۳۱,۸۹۷	۲,۱۳۷,۲۵۱,۶۰۰	۰	۳,۱۱۳,۰۰۶,۷۶۶	۲۲۴,۰۵۹,۵۹۰	۵,۴۷۴,۳۱۸,۰۶۶
۱۹	قم	۵۲,۷۹۰	۸۶۶	۰	۱,۱۸۷	۷۸	۲,۱۳۱	۵۱,۲۳۳,۵۵۱	۰	۱,۹۲۰,۵۴۰	۲۷۲,۳۳۲	۵۳,۴۶۶,۴۳۳
۲۰	کردستان	۵۷۲,۸۷۲	۳۳,۶۲۲	۶,۹۹۹	۲۴,۳۰۸	۴,۲۴۴	۶۹,۱۷۳	۴,۸۱۷,۵۷۹,۹۸۴	۱,۱۴۶,۰۲۱,۱۷۹	۳,۹۰۲,۰۲۱,۶۳۲	۴۴۷,۹۷۷,۷۰۲	۱۰,۳۰۳,۵۵۰,۴۹۷
۲۱	کرمان	۱,۲۵۸,۰۷۷	۶۵,۰۷۶	۲۷,۳۳۵	۷,۲۶۰	۱۰,۷۸۸	۱۱۰,۴۶۰	۱۲,۹۶۳,۶۰۰,۷۸۸	۶,۰۰۳,۶۸۰,۶۹۱	۱,۴۴۹,۲۸۶,۳۵۹	۲,۶۶۴,۷۹۳,۴۹۳	۲۳,۰۸۱,۱۶۱,۳۳۱
۲۲	کرمانشاه	۵۹۷,۲۲۹	۴۳,۱۰۰	۰	۵۰,۴۶۶	۸,۶۶۹	۱۰۲,۳۳۵	۳,۵۳۰,۹۴۲,۴۶۶	۰	۳,۹۲۳,۰۲۲,۳۴۰	۳۴۸,۹۸۳,۴۶۶	۷,۸۱۳,۹۶۸,۲۲۲
۲۳	کهگیلویه و بویر احمد	۳۰۴,۰۶۱	۴,۲۲۶	۰	۱,۹۸۰	۰	۶,۲۰۶	۷۰۵,۱۳۷,۵۹۶	۰	۵۲۵,۱۷۸,۶۵۸	۰	۱,۲۳۰,۳۱۶,۲۵۴
۲۴	گلستان	۹۰۷,۶۴۲	۵۵,۶۲۰	۲,۳۷۳	۳۳,۷۷۴	۷,۷۲۲	۹۹,۶۸۸	۸,۲۲۲,۶۲۱,۹۹۴	۷۴۹,۹۲۰,۵۸۲	۶,۲۰۲,۲۸۵,۰۵۵	۱,۱۲۱,۱۸۵,۶۲۶	۱۶,۲۹۶,۰۱۳,۳۵۷
۲۵	گیلان	۹۷۵,۳۱۰	۴۶,۹۵۹	۰	۳۹,۷۸۷	۱۱,۳۶۳	۹۸,۱۰۹	۴,۳۶۷,۴۸۵,۸۱۳	۰	۵,۲۵۷,۸۷۱,۰۱۸	۴۲۸,۱۸۷,۴۹۱	۱۰,۰۵۳,۵۴۴,۳۱۲
۲۶	لرستان	۶۳۳,۱۰۲	۴۳,۵۵۸	۱۱,۴۶۱	۱۷,۶۸۰	۱۱,۶۰۵	۸۴,۲۰۴	۶,۹۲۶,۷۹۸,۱۵۷	۲,۹۲۲,۱۹۱,۹۹۹	۳,۵۹۰,۵۰۲,۰۸۲	۱,۸۶۰,۴۰۰,۵۳۶	۱۵,۲۹۹,۸۹۲,۷۷۴
۲۷	مازندران	۱,۱۴۷,۶۸۱	۳۲,۴۹۱	۰	۲۹,۸۱۲	۱۲,۴۰۶	۷۴,۷۰۸	۲,۹۱۶,۳۷۸,۹۸۴	۰	۳,۰۳۱,۲۱۱,۸۸۲	۱۶۸,۷۰۱,۹۱۳	۶,۱۱۶,۲۹۲,۸۸۹
۲۸	مرکزی	۳۵۷,۴۳۳	۱۴,۸۹۶	۰	۱۰,۵۳۶	۱,۱۹۶	۲۶,۶۲۸	۲,۰۹۸,۲۲۰,۰۷۰	۰	۳,۰۹۷,۵۲۸,۹۱۷	۱۰۵,۹۸۹,۱۹۱	۵,۳۰۱,۳۲۸,۱۷۸
۲۹	هرمزگان	۷۷۲,۱۵۳	۱۹,۳۴۰	۱۶,۷۸۵	۲,۰۷۲	۳,۲۴۸	۴۱,۴۴۵	۳,۴۴۵,۳۰۶,۶۹۳	۲,۵۲۲,۸۷۰,۷۱۱	۷۹,۷۲۱,۳۷۶	۶۸۲,۴۵۹,۲۲۴	۶,۴۵۰,۳۵۷,۸۰۴
۳۰	همدان	۶۸۲,۰۲۲	۲۱,۰۸۳	۰	۱۲,۷۹۶	۲,۳۸۹	۳۶,۲۶۸	۳,۱۲۹,۷۲۹,۱۲۵	۰	۲,۹۵۴,۵۷۵,۱۶۵	۹۱,۱۳۷,۶۵۵	۶,۱۷۵,۴۴۱,۸۵۵
۳۱	یزد	۱۲۷,۸۶۱	۳,۵۲۴	۰	۸۳۲	۴۵۱	۴,۸۰۶	۵۹۷,۷۳۶,۵۶۶	۰	۱۳۵,۲۹۰,۱۳۶	۳۷,۷۱۰,۱۴۸	۷۷۰,۷۳۶,۴۸۸
۳۲	جمع کل	۲۱,۸۰۲,۹۷۸	۳۵۷,۵۰۸	۱,۱۵۱,۲۸۷	۶۹۰,۷۶۵	۳۰۳,۹۵۷	۲,۵۰۳,۵۱۷	۱۶۳,۳۲۲,۷۴۲,۲۶۸	۷۹,۴۳۷,۲۷۶,۰۰۷	۱۰۱,۵۵۳,۵۹۲,۳۰۰	۶۶,۲۶۹,۵۴۰,۱۷۰	۴۱۰,۶۳۳,۱۵۱,۱۷۵

## مبالغ تعدیل ناشی از پایش کیفی خدمات پرستلی مراکز بهداشتی درمانی طرف قرارداد بیمه روستایی در سال ۱۳۹۴

ردیف	استان	مبلغ تعدیل	درصد نسبت به کل کشور
۱	اذربایجان شرقی	۱۲,۷۷۶,۱۹۷,۴۱۹	۴٪
۲	اذربایجان غربی	۳۱,۹۶۰,۲۱۲,۴۵۷	۱۰٪
۳	اردبیل	۷,۲۲۵,۲۲۱,۶۲۷	۲٪
۴	اصفهان	۱۰,۲۲۵,۳۷۶,۵۹۳	۳٪
۵	البرز	۷۳,۱۲۳,۴۰۸	۰٪
۶	ایلام	۲,۶۰۲,۱۵۸,۶۳۳	۱٪
۷	بوشهر	۴,۲۶۰,۸۵۰,۸۳۴	۱٪
۸	تهران	۲,۵۶۷,۴۵۱,۵۵۴	۱٪
۹	چهار محال و بختیاری	۹,۳۸۲,۲۸۶,۱۰۰	۳٪
۱۰	خراسان جنوبی	۲,۷۹۵,۸۰۲,۴۴۷	۱٪
۱۱	خراسان رضوی	۱۱,۲۳۲,۶۷۲,۳۵۵	۳٪
۱۲	خراسان شمالی	۷,۹۱۵,۲۸۶,۴۱۰	۲٪
۱۳	خوزستان	۴۵,۶۴۰,۹۳۳,۱۱۲	۱۴٪
۱۴	زنجان	۲,۳۹۹,۷۰۱,۸۲۳	۱٪
۱۵	سمنان	۹۲۸,۰۷۱,۲۷۷	۰٪
۱۶	سیستان و بلوچستان	۱۵,۳۸۷,۷۷۱,۳۸۰	۵٪
۱۷	فارس	۳۶,۲۰۸,۴۰۳,۳۲۷	۱۱٪
۱۸	قزوین	۷,۰۷۹,۵۸۴,۸۲۲	۲٪
۱۹	قم	۶۵۴,۸۱۹,۳۰۸	۰٪
۲۰	کردستان	۱۶,۰۰۵,۳۵۸,۰۷۶	۵٪
۲۱	کرمان	۲۴,۴۸۲,۶۶۹,۴۵۰	۸٪
۲۲	کرمانشاه	۳,۶۰۵,۵۹۴,۶۴۱	۱٪
۲۳	کهگیلویه و بویر احمد	۶,۴۶۴,۲۴۳,۴۰۴	۲٪
۲۴	گلستان	۲,۸۵۳,۰۱۸,۵۳۰	۱٪
۲۵	گیلان	۱۵,۰۳۷,۱۷۸,۴۴۳	۵٪
۲۶	لرستان	۳,۱۲۳,۳۹۸,۲۰۷	۱٪
۲۷	مازندران	۱۷,۸۶۵,۵۷۰,۶۵۲	۶٪
۲۸	مرکزی	۹,۵۳۹,۰۷۴,۰۷۷	۳٪
۲۹	هرمزگان	۵,۵۲۱,۳۵۴,۲۲۴	۲٪
۳۰	همدان	۸,۰۲۵,۱۵۷,۳۲۶	۲٪
۳۱	یزد	۶۰۴,۴۹۱,۵۱۴	۰٪
۳۲	جمع کل	۳۲۴,۴۴۳,۰۳۳,۴۳۰	۱۰۰٪



## میانگین نمره پایش خدمات پرسنلی (صندوق روستائیان) مراکز بهداشتی درمانی طرف قرارداد بیمه روستایی در سال ۱۳۹۴

ردیف	استان	میانگین نمره پایش
۱	اذربایجان شرقی	۹۸
۲	اذربایجان غربی	۹۴
۳	اردبیل	۹۷
۴	اصفهان	۹۶
۵	البرز	۹۹
۶	ایلام	۹۸
۷	بوشهر	۹۸
۸	تهران	۹۸
۹	چهار محال و بختیاری	۹۶
۱۰	خراسان جنوبی	۹۹
۱۱	خراسان رضوی	۹۹
۱۲	خراسان شمالی	۹۷
۱۳	خوزستان	۹۴
۱۴	زنجان	۹۹
۱۵	سمنان	۹۸
۱۶	سیستان و بلوچستان	۹۸
۱۷	فارس	۹۶
۱۸	قزوین	۹۵
۱۹	قم	۹۷
۲۰	کردستان	۹۴
۲۱	کرمان	۹۷
۲۲	کرمانشاه	۹۹
۲۳	کهگیلویه و بویر احمد	۹۷
۲۴	گلستان	۹۹
۲۵	گیلان	۹۶
۲۶	لرستان	۹۹
۲۷	مازندران	۹۶
۲۸	مرکزی	۹۴
۲۹	هرمزگان	۹۹
۳۰	همدان	۹۸
۳۱	یزد	۹۹
۳۲	جمع کل	۹۷

## گزارش تعدیل کمی پرسنلی (صندوق روستاییان) در سال ۹۴ به تفکیک استان

ردیف	نام استان	تعدیل پزشک	درصد	تعدیل ماما	درصد	تعدیل شیفت سطح دو روستایی	درصد	تعدیل دندان	درصد	جمع تعدیل کمی
۱	آذربایجان شرقی	۳,۸۴۵,۵۰۰,۲۰۳	۱۸٪	۴,۶۸۱,۷۸۳,۴۴۲	۲۲٪	۳,۹۷۲,۲۳۷,۵۰۶	۱۹٪	۸,۳۳۰,۹۳۳,۸۶۳	۴۰٪	۲۰,۸۳۰,۶۵۵,۰۱۴
۲	آذربایجان غربی	۷۸۶,۱۵۶,۹۷۵	۳٪	۲,۹۷۷,۵۹۴,۸۲۷	۱۳٪	۰	۰٪	۱۹,۳۲۳,۶۲۲,۸۷۹	۸۴٪	۲۳,۰۸۷,۳۷۴,۶۸۱
۳	اردبیل	۵,۰۹۷,۲۸۲,۹۰۳	۰٪	۱,۶۹۳,۲۴۱,۸۶۴	۰٪	۴,۳۷۰,۶۶۶,۲۷۴	۰٪	۵,۴۸۸,۹۳۵,۵۶۱	۰٪	۱۶,۶۵۰,۱۲۶,۶۰۲
۴	اصفهان	۱۲,۰۲۰,۸۱۵,۵۰۶	۵۲٪	۶,۲۸۳,۱۴۱,۷۳۲	۲۷٪	۲۴۸,۲۷۳,۵۳۵	۱٪	۴,۷۸۱,۰۷۴,۶۲۷	۲۰٪	۲۳,۳۳۳,۴۰۵,۴۰۰
۵	البرز	۱۴۸,۰۰۰,۵۰۸	۷۵٪	۱۰,۷۷۹,۲۱۴	۵٪	۰	۰٪	۳۸,۹۱۷,۹۷۵	۲۰٪	۱۹۷,۶۹۷,۶۹۷
۶	ایلام	۸۰۴,۰۵۰,۶۱۰	۲۸٪	۱۲,۰۶۶,۲۵۱	۰٪	۱۱,۹۲۸,۹۴۹	۰٪	۲,۰۵۲,۳۴۶,۳۴۴	۷۱٪	۲,۸۸۰,۳۹۲,۱۵۴
۷	بوشهر	۹۰۴,۴۴۰,۸۷۳	۸۷٪	۱۳۴,۴۸۰,۸۹۸	۱۳٪	۰	۰٪	۰	۰٪	۱,۰۳۸,۹۲۱,۷۷۱
۸	تهران	۴۴۴,۲۹۳,۳۹۵	۱۳٪	۳۲۲,۰۵۱,۱۲۴	۹٪	۰	۰٪	۲,۶۲۷,۸۳۰,۱۹۸	۷۷٪	۳,۳۹۴,۱۷۴,۷۱۷
۹	چهار محال و بختیاری	۴,۱۱۲,۲۷۸,۱۱۳	۲۵٪	۵,۶۶۶,۳۹۵,۶۴۱	۳۴٪	۱,۳۳۴,۰۲۹,۷۵۸	۸٪	۵,۴۳۴,۲۶۷,۴۵۰	۳۳٪	۱۶,۵۴۶,۹۷۰,۹۶۲
۱۰	خراسان جنوبی	۲,۲۶۳,۰۷۲,۵۸۲	۴۰٪	۳,۳۹۴,۶۱۷,۵۲۳	۶۰٪	۰	۰٪	۰	۰٪	۵,۶۵۷,۶۹۰,۱۰۵
۱۱	خراسان رضوی	۱۰,۶۴۲,۱۲۳,۷۳۲	۵۴٪	۹,۲۱۲,۵۰۳,۴۳۵	۴۶٪	۰	۰٪	۰	۰٪	۱۹,۸۵۴,۶۲۷,۱۶۷
۱۲	خراسان شمالی	۱,۹۰۶,۵۰۸,۳۰۰	۱۳٪	۱,۷۵۱,۹۳۱,۹۲۷	۱۲٪	۰	۰٪	۱۱,۳۸۹,۳۱۸,۵۰۵	۷۶٪	۱۵,۰۴۷,۷۵۸,۷۳۲
۱۳	خوزستان	۶,۷۴۵,۸۱۱,۲۰۶	۹٪	۹,۸۷۹,۰۴۱,۸۳۶	۱۴٪	۱۷۸,۷۶۸,۳۰۳	۰٪	۵۵,۶۱۳,۳۹۷,۵۲۰	۷۷٪	۱۷,۳۸۷,۰۱۸,۸۶۵
۱۴	زنجان	۳,۱۷۶,۱۹۱,۷۱۷	۶۹٪	۱,۳۹۶,۷۱۴,۸۰۱	۳۱٪	۰	۰٪	۰	۰٪	۴,۵۷۲,۹۰۶,۵۱۸
۱۵	سمنان	۱,۱۷۳,۰۶۵,۳۴۷	۵۶٪	۴۸۲,۰۲۵,۴۴۸	۲۳٪	۰	۰٪	۴۳۱,۶۵۴,۹۵۹	۲۱٪	۲,۰۸۶,۷۴۵,۷۵۴
۱۶	سیستان و بلوچستان	۱۰,۸۶۹,۶۵۱,۷۸۶	۱۲٪	۴۷,۸۱۳,۵۶۵,۴۷۶	۵۱٪	۵,۶۸۰,۱۸۹,۰۴۰	۶٪	۲۹,۱۹۶,۸۷۹,۸۵۹	۳۱٪	۹۳,۵۶۰,۲۸۶,۱۶۱
۱۷	فارس	۴,۳۸۳,۲۳۰,۷۱۴	۱۳٪	۳,۵۲۳,۸۷۵,۵۲۶	۱۰٪	۰	۰٪	۲۶,۵۸۳,۰۰۱,۸۷۰	۷۷٪	۳۴,۴۹۰,۱۰۸,۱۱۰
۱۸	قزوین	۲,۰۲۷,۶۵۹,۷۲۸	۴۳٪	۱,۰۹۴,۷۱۰,۸۷۴	۲۳٪	۰	۰٪	۱,۶۲۸,۴۴۱,۵۸۲	۳۴٪	۴,۷۵۰,۸۱۲,۱۸۴
۱۹	قم	۵۳,۳۲۷,۸۰۳	۳۶٪	۹۳,۲۷۸,۵۲۷	۶۴٪	۰	۰٪	۰	۰٪	۱۴۶,۶۰۶,۳۳۰
۲۰	کردستان	۴,۶۰۳,۷۷۸,۰۶۴	۲۵٪	۳,۹۸۳,۷۵۴,۶۷۱	۲۱٪	۰	۰٪	۹,۹۵۷,۷۶۶,۰۶۴	۵۴٪	۱۸,۵۴۵,۲۹۸,۷۹۹
۲۱	کرمان	۲,۶۵۸,۹۸۸,۴۴۱	۱۹٪	۲,۱۷۴,۱۲۴,۹۳۵	۱۵٪	۲,۲۳۳,۸۹۱,۸۱۲	۱۶٪	۷,۳۰۵,۷۹۱,۶۶۳	۵۱٪	۱۴,۳۷۲,۷۹۶,۸۵۱
۲۲	کرمانشاه	۲,۸۱۴,۵۰۰,۸۸۸	۳۲٪	۹۲۱,۷۰۷,۶۰۲	۱۱٪	۳۰۲,۸۹۵,۱۳۸	۳٪	۴,۶۷۷,۹۱۸,۷۰۱	۵۴٪	۸,۷۱۷,۰۲۲,۳۲۹
۲۳	کهگیلویه و بویر احمد	۳۷۶,۶۰۱,۱۷۶	۲۴٪	۱۱۴,۶۰۴,۱۵۴	۷٪	۸۷,۰۰۰,۰۰۰	۵٪	۱,۰۰۷,۲۵۴,۸۴۷	۶۴٪	۱,۵۸۵,۴۶۰,۱۷۷
۲۴	گلستان	۱,۷۱۶,۲۶۷,۷۶۵	۱۱٪	۱,۴۶۸,۲۵۶,۱۰۸	۹٪	۳,۷۳۸,۹۰۲,۴۳۰	۲۴٪	۸,۵۴۵,۸۶۰,۱۴۶	۵۵٪	۱۵,۴۶۹,۲۸۶,۴۴۹
۲۵	گیلان	۱,۶۵۹,۰۲۲,۶۸۸	۹٪	۴,۵۷۷,۸۲۴,۵۱۸	۲۵٪	۸,۴۹۶,۵۹۷,۱۹۸	۴۶٪	۳,۷۳۱,۰۶۲,۲۹۳	۲۰٪	۱۸,۴۶۴,۵۰۶,۶۹۷
۲۶	لرستان	۱,۹۸۷,۰۳۳,۲۴۱	۴۳٪	۲,۶۵۰,۸۹۱,۹۵۵	۵۷٪	۰	۰٪	۰	۰٪	۴,۶۳۷,۹۲۵,۱۹۶
۲۷	مازندران	۶۷۱,۹۵۹,۰۸۲	۲۹٪	۱,۰۱۶,۴۲۱,۱۷۵	۴۴٪	۰	۰٪	۶۴۵,۲۸۹,۴۰۴	۲۸٪	۲,۳۳۳,۶۶۹,۶۶۱
۲۸	مرکزی	۱,۱۴۴,۸۳۳,۵۹۱	۶۰٪	۷۶۳,۵۸۳,۴۷۴	۴۰٪	۱۳,۱۷۲,۲۲۵	۱٪	۰	۰٪	۱,۹۲۱,۵۸۹,۲۹۰
۲۹	هرمزگان	۳۴۲,۳۳۰,۵۵۵	۹٪	۳,۳۴۰,۹۶۸,۳۲۶	۹۰٪	۰	۰٪	۴۰,۹۱۵,۲۲۱	۱٪	۳,۷۲۴,۲۱۴,۱۰۲
۳۰	همدان	۱,۱۷۷,۰۲۹,۲۳۳	۳۵٪	۱۰۷,۶۴۳,۹۳۹	۳٪	۰	۰٪	۲,۰۹۵,۹۰۱,۴۵۸	۶۲٪	۳,۳۸۰,۵۷۴,۶۳۰
۳۱	یزد	۱۳۳,۵۷۵,۰۱۸	۳٪	۹۵۷,۶۱۹,۸۴۱	۲۵٪	۰	۰٪	۲,۷۳۴,۴۶۳,۸۸۷	۷۱٪	۳,۸۲۵,۶۵۸,۷۴۶
۳۲	جمع کل	۹۰,۶۸۹,۳۸۱,۷۴۳	۲۰٪	۱۲۲,۵۰۱,۲۰۱,۰۶۴	۲۷٪	۳۰,۶۶۸,۶۵۲,۱۶۸	۷٪	۲۱۳,۶۶۲,۸۴۶,۸۷۶	۴۷٪	۴۵۷,۵۲۲,۰۸۱,۸۵۱

## تعدیلات ناشی از عدم حضور پزشک در مراکز بهداشتی درمانی طرف قرارداد بیمه روستایی در سال ۱۳۹۴

ردیف	استان	مبلغ تعدیل	درصد تعدیلات نسبت به تعدیلات کل کشور
۱	آذربایجان شرقی	۳,۸۴۵,۵۰۰,۲۰۳	۴٪
۲	آذربایجان غربی	۷۸۶,۱۵۶,۹۷۵	۱٪
۳	اردبیل	۵,۰۹۷,۲۸۲,۹۰۳	۶٪
۴	اصفهان	۱۲,۰۲۰,۸۱۵,۵۰۶	۱۳٪
۵	البرز	۱۴۸,۰۰۰,۵۰۸	۰.۲٪
۶	ایلام	۸۰۴,۰۵۰,۶۱۰	۱٪
۷	بوشهر	۹۰۴,۴۴۰,۸۷۳	۱٪
۸	تهران	۴۴۴,۲۹۳,۳۹۵	۰.۵٪
۹	چهار محال و بختیاری	۴,۱۱۲,۲۷۸,۱۱۳	۵٪
۱۰	خراسان جنوبی	۲,۲۶۳,۰۷۲,۵۸۲	۲٪
۱۱	خراسان رضوی	۱۰,۶۴۲,۱۲۳,۷۳۲	۱۲٪
۱۲	خراسان شمالی	۱,۹۰۶,۵۰۸,۳۰۰	۲٪
۱۳	خوزستان	۶,۷۴۵,۸۱۱,۲۰۶	۷٪
۱۴	زنجان	۳,۱۷۶,۱۹۱,۷۱۷	۴٪
۱۵	سمنان	۱,۱۷۳,۰۶۵,۳۴۷	۱٪
۱۶	سیستان و بلوچستان	۱۰,۸۶۹,۶۵۱,۷۸۶	۱۲٪
۱۷	فارس	۴,۳۸۳,۲۳۰,۷۱۴	۵٪
۱۸	قزوین	۲,۰۲۷,۶۵۹,۷۲۸	۲٪
۱۹	قم	۵۳,۳۲۷,۸۰۳	۰.۱٪
۲۰	کردستان	۴,۶۰۳,۷۷۸,۰۶۴	۵٪
۲۱	کرمان	۲,۶۵۸,۹۸۸,۴۴۱	۳٪
۲۲	کرمانشاه	۲,۸۱۴,۵۰۰,۸۸۸	۳٪
۲۳	کهگیلویه و بویر احمد	۳۷۶,۶۰۱,۱۷۶	۰.۴٪
۲۴	گلستان	۱,۷۱۶,۲۶۷,۷۶۵	۲٪
۲۵	گیلان	۱,۶۵۹,۰۲۲,۶۸۸	۲٪
۲۶	لرستان	۱,۹۸۷,۰۳۳,۲۴۱	۲٪
۲۷	مازندران	۶۷۱,۹۵۹,۰۸۲	۱٪
۲۸	مرکزی	۱,۱۴۴,۸۳۳,۵۹۱	۱٪
۲۹	هرمزگان	۳۴۲,۳۳۰,۵۵۵	۰.۴٪
۳۰	همدان	۱,۱۷۷,۰۲۹,۲۳۳	۱٪
۳۱	یزد	۱۳۳,۵۷۵,۰۱۸	۰.۱٪
۳۲	جمع کل	۹۰,۶۸۹,۳۸۱,۷۴۳	۱۰۰٪

وضعیت غیبت پزشکان مراکز بهداشتی درمانی طرف قرارداد بیمه روستایی در سال ۱۳۹۴

ردیف	استان	میانگین پزشک	تعداد روزهای فعالیت پزشک	روزهای غیبت موجه و غیر موجه پزشک	غیبت موجه	درصد	روزهای غیبت غیر موجه	درصد
۱	آذربایجان شرقی	۴۰۷	۱۲۷,۰۶۲	۱,۱۷۴	۳۶۴	۰٪	۸۱۰	۱٪
۲	آذربایجان غربی	۳۶۱	۱۱۲,۶۸۴	۱۵۸	۲۴	۰٪	۱۳۴	۰.۱٪
۳	اردبیل	۱۵۶	۴۸,۵۹۴	۱,۴۳۷	۹۲	۰٪	۱,۳۴۵	۳٪
۴	اصفهان	۲۷۸	۸۶,۷۳۶	۵,۵۹۴	۱,۵۴۱	۲٪	۴,۰۵۳	۵٪
۵	البرز	۳۹	۱۲,۰۶۴	۱۰۰	۰	۰٪	۱۰۰	۱٪
۶	ایلام	۱۰۰	۳۱,۰۷۰	۲۱۵	۰	۰٪	۲۱۵	۱٪
۷	بوشهر	۱۲۹	۴۰,۰۹۲	۲۵۰	۰	۰٪	۲۵۰	۱٪
۸	تهران	۱۴۱	۴۳,۸۳۶	۳۹۵	۸۵	۰٪	۳۱۰	۱٪
۹	چهار محال و بختیاری	۱۵۰	۴۶,۷۴۸	۱,۰۱۹	۷۲	۰٪	۹۴۷	۲٪
۱۰	خراسان جنوبی	۱۳۱	۴۰,۷۴۲	۷۸۶	۲۹۹	۱٪	۴۸۷	۱٪
۱۱	خراسان رضوی	۴۹۹	۱۵۵,۸۱۸	۲,۵۰۴	۲۶۱	۰٪	۲,۲۴۳	۱٪
۱۲	خراسان شمالی	۱۲۹	۴۰,۳۲۶	۶۲۲	۲۳۶	۱٪	۳۸۶	۱٪
۱۳	خوزستان	۴۳۵	۱۳۵,۷۷۲	۱,۱۲۴	۱۲۰	۰٪	۱,۰۰۴	۱٪
۱۴	زنجان	۱۰۷	۳۳,۴۸۸	۸۲۴	۰	۰٪	۸۲۴	۲٪
۱۵	سمنان	۴۸	۱۴,۸۲۰	۴۳۰	۳۵	۰٪	۳۹۵	۳٪
۱۶	سیستان و بلوچستان	۳۰۵	۹۵,۰۰۴	۱,۱۵۹	۰	۰٪	۱,۱۵۹	۱٪
۱۷	فارس	۴۲۱	۱۳۱,۳۰۰	۸۲۸	۰	۰٪	۸۲۸	۱٪
۱۸	قزوین	۱۰۷	۳۳,۴۳۶	۹۷۵	۳۷۸	۱٪	۵۹۸	۲٪
۱۹	قم	۲۶	۸,۱۳۸	۳۸	۱۲	۰٪	۲۶	۰.۳٪
۲۰	کردستان	۱۶۱	۵۰,۳۳۶	۱,۴۸۹	۴۸۱	۱٪	۱,۰۰۷	۲٪
۲۱	کرمان	۳۴۶	۱۰۸,۰۵۶	۸۰۱	۶۴	۰٪	۷۳۷	۱٪
۲۲	کرمانشاه	۱۸۲	۵۶,۷۰۶	۶۴۳	۰	۰٪	۶۴۳	۱٪
۲۳	کهگیلویه و بویر احمد	۱۱۲	۳۴,۹۴۴	۱۴۶	۰	۰٪	۱۴۶	۰.۴٪
۲۴	گلستان	۲۵۳	۷۸,۸۵۸	۴۴۹	۱۰۲	۰٪	۳۴۷	۰.۴٪
۲۵	گیلان	۳۰۵	۹۵,۲۳۸	۸۸۹	۳۱۴	۰٪	۵۷۵	۱٪
۲۶	لرستان	۱۶۵	۵۱,۵۳۲	۳۷۲	۰	۰٪	۳۷۲	۱٪
۲۷	مازندران	۴۲۲	۱۳۱,۶۳۸	۳۰۴	۲	۰٪	۳۰۲	۰.۲٪
۲۸	مرکزی	۱۲۶	۳۹,۴۴۲	۶۹۷	۲۰۳	۱٪	۴۹۵	۱٪
۲۹	هرمزگان	۲۳۷	۷۴,۰۴۸	۱۲۲	۵۱	۰٪	۷۱	۰.۱٪
۳۰	همدان	۲۱۲	۶۶,۱۹۶	۲۵۶	۰	۰٪	۲۵۶	۰.۴٪
۳۱	یزد	۶۴	۲۰,۰۴۶	۹۲	۰	۰٪	۹۲	۰.۵٪
۳۲	جمع کل	۶,۵۵۴	۲,۰۴۴,۷۷۰	۲۵,۸۹۱	۴,۷۳۵	۰٪	۲۱,۱۵۶	۱٪

تعدیلات ناشی از عدم ارائه خدمات مامایی به بیمه شدگان روستایی مراکز بهداشتی درمانی طرف قرارداد بیمه روستایی در سال

۱۳۹۴

ردیف	استان	مبلغ تعدیل	درصد تعدیلات نسبت به کل تعدیلات کشور
۱	اذربایجان شرقی	۴,۶۸۱,۷۸۳,۴۴۲	۴٪
۲	اذربایجان غربی	۲,۹۷۷,۵۹۴,۸۲۷	۲٪
۳	اردبیل	۱,۶۹۳,۲۴۱,۸۶۴	۱٪
۴	اصفهان	۶,۲۸۳,۱۴۱,۷۳۲	۵٪
۵	البرز	۱۰,۷۷۹,۲۱۴	۰٪
۶	ایلام	۱۲,۰۶۶,۲۵۱	۰٪
۷	بوشهر	۱۳۴,۴۸۰,۸۹۸	۰٪
۸	تهران	۳۲۲,۰۵۱,۱۲۴	۰٪
۹	چهارمحال و بختیاری	۵,۶۶۶,۳۹۵,۶۴۱	۵٪
۱۰	خراسان جنوبی	۳,۳۹۴,۶۱۷,۵۲۳	۳٪
۱۱	خراسان رضوی	۹,۲۱۲,۵۰۳,۴۳۵	۸٪
۱۲	خراسان شمالی	۱,۷۵۱,۹۳۱,۹۲۷	۱٪
۱۳	خوزستان	۹,۸۷۹,۰۴۱,۸۳۶	۸٪
۱۴	زنجان	۱,۳۹۶,۷۱۴,۸۰۱	۱٪
۱۵	سمنان	۴۸۲,۰۲۵,۴۴۸	۰٪
۱۶	سیستان و بلوچستان	۴۷,۸۱۳,۵۶۵,۴۷۶	۳۹٪
۱۷	فارس	۳,۵۲۳,۸۷۵,۵۲۶	۳٪
۱۸	قزوین	۱,۰۹۴,۷۱۰,۸۷۴	۱٪
۱۹	قم	۹۳,۲۷۸,۵۲۷	۰٪
۲۰	کردستان	۳,۹۸۳,۷۵۴,۶۷۱	۳٪
۲۱	کرمان	۲,۱۷۴,۱۲۴,۹۳۵	۲٪
۲۲	کرمانشاه	۹۲۱,۷۰۷,۶۰۲	۱٪
۲۳	کهگیلویه و بویر احمد	۱۱۴,۶۰۴,۱۵۴	۰٪
۲۴	گلستان	۱,۴۶۸,۲۵۶,۱۰۸	۱٪
۲۵	گیلان	۴,۵۷۷,۸۲۴,۵۱۸	۴٪
۲۶	لرستان	۲,۶۵۰,۸۹۱,۹۵۵	۲٪
۲۷	مازندران	۱,۰۱۶,۴۲۱,۱۷۵	۱٪
۲۸	مرکزی	۷۶۳,۵۸۳,۴۷۴	۱٪
۲۹	هرمزگان	۳,۳۴۰,۹۶۸,۳۲۶	۳٪
۳۰	همدان	۱۰۷,۶۴۳,۹۳۹	۰٪
۳۱	یزد	۹۵۷,۶۱۹,۸۴۱	۱٪
۳۲	جمع کل	۱۲۲,۵۰۱,۲۰۱,۰۶۴	۱۰۰٪

## وضعیت غیبت ماماهاى مراکز بهداشتی درمانی طرف قرارداد بیمه روستایی در سال ۱۳۹۴

ردیف	استان	تعداد مراکز	تعداد ماما	روزهای ارائه خدمات	روزهای عدم ارائه خدمات	درصد عدم ارائه خدمت
۱	آذربایجان شرقی	۲۱۸	۲۹۱	۶۸,۰۱۶	۳,۱۵۲	۵٪
۲	آذربایجان غربی	۱۷۲	۲۴۷	۵۳,۶۶۴	۱,۷۱۶	۳٪
۳	اردبیل	۸۶	۹۸	۲۶,۸۳۲	۱,۳۱۶	۵٪
۴	اصفهان	۱۸۴	۲۲۴	۵۷,۴۰۸	۶,۸۰۲	۱۲٪
۵	البرز	۳۰	۳۱	۹,۳۶۰	۳۲	۰.۳٪
۶	ایلام	۵۱	۶۲	۱۵,۹۱۲	۱۰	۰.۱٪
۷	بوشهر	۶۳	۷۶	۱۹,۶۵۶	۱۲۵	۱٪
۸	تهران	۸۹	۱۱۰	۲۷,۷۶۸	۶۱۰	۲٪
۹	چهار محال و بختیاری	۹۰	۱۲۲	۲۸,۲۱۰	۳,۱۶۶	۱۱٪
۱۰	خراسان جنوبی	۸۷	۱۰۲	۲۷,۱۴۴	۳,۱۹۱	۱۲٪
۱۱	خراسان رضوی	۲۸۷	۳۷۰	۸۹,۶۲۲	۵,۱۸۴	۶٪
۱۲	خراسان شمالی	۷۴	۱۱۲	۲۳,۰۸۸	۱,۱۹۹	۵٪
۱۳	خوزستان	۲۰۵	۳۲۲	۶۳,۹۶۰	۵,۰۱۸	۸٪
۱۴	زنجان	۷۲	۸۹	۲۲,۴۶۴	۱,۹۴۵	۹٪
۱۵	سمنان	۴۱	۴۱	۱۲,۷۹۲	۶۲۹	۵٪
۱۶	سیستان و بلوچستان	۱۸۷	۱۹۰	۵۸,۳۴۴	۱۸,۸۲۳	۳۲٪
۱۷	فارس	۲۶۱	۳۰۸	۸۱,۴۳۲	۳,۳۳۳	۴٪
۱۸	قزوین	۶۶	۸۴	۲۰,۵۹۲	۱,۸۱۸	۹٪
۱۹	قم	۱۲	۱۸	۳,۷۴۴	۱۵۵	۴٪
۲۰	کردستان	۱۱۰	۱۳۰	۳۴,۳۲۰	۲,۸۳۲	۸٪
۲۱	کرمان	۱۹۶	۲۴۴	۶۱,۱۵۲	۱,۲۷۰	۲٪
۲۲	کرمانشاه	۹۸	۱۴۰	۳۰,۵۷۶	۷۶۵	۳٪
۲۳	کهگیلویه و بویر احمد	۶۳	۹۳	۱۹,۶۵۶	۶۲	۰.۳٪
۲۴	گلستان	۱۳۵	۲۰۴	۴۲,۱۲۰	۶۵۰	۲٪
۲۵	گیلان	۱۷۵	۲۲۴	۵۴,۶۰۰	۳,۵۷۷	۷٪
۲۶	لرستان	۱۱۳	۱۴۵	۳۵,۲۵۶	۱,۸۵۳	۵٪
۲۷	مازندران	۲۵۷	۳۵۰	۸۰,۰۵۴	۱,۴۸۱	۲٪
۲۸	مرکزی	۱۰۴	۱۰۴	۳۲,۴۴۸	۱,۴۸۸	۵٪
۲۹	هرمزگان	۱۰۵	۱۵۹	۳۲,۷۶۰	۱,۶۸۵	۵٪
۳۰	همدان	۱۳۶	۱۷۰	۴۲,۴۳۲	۱۳۶	۰.۳٪
۳۱	یزد	۵۶	۵۱	۱۷,۴۷۲	۲,۶۶۶	۱۵٪
۳۲	جمع کل	۳,۸۲۳	۴,۹۰۷	۱,۱۹۲,۸۵۴	۷۶,۶۸۹	۶٪

تعدیلات ناشی از عدم ارائه خدمات دهان و دندان به بیمه شدگان روستایی مراکز بهداشتی درمانی طرف قرارداد بیمه روستایی در سال ۱۳۹۴

ردیف	استان	مبلغ تعدیل	درصد تعدیلات نسبت تعدیلات به کل کشور
۱	اذربایجان شرقی	۸,۳۳۰,۹۳۳,۸۶۳	۴٪
۲	اذربایجان غربی	۱۹,۳۲۳,۶۲۲,۸۷۹	۹٪
۳	اردبیل	۵,۴۸۸,۹۳۵,۵۶۱	۳٪
۴	اصفهان	۴,۷۸۱,۰۷۴,۶۲۷	۲٪
۵	البرز	۳۸,۹۱۷,۹۷۵	۰٪
۶	ایلام	۲,۰۵۲,۳۴۶,۳۴۴	۱٪
۷	بوشهر	۰	۰٪
۸	تهران	۲,۶۲۷,۸۳۰,۱۹۸	۱٪
۹	چهار محال و بختیاری	۵,۴۳۴,۲۶۷,۴۵۰	۳٪
۱۰	خراسان جنوبی	۰	۰٪
۱۱	خراسان رضوی	۰	۰٪
۱۲	خراسان شمالی	۱۱,۳۸۹,۳۱۸,۵۰۵	۵٪
۱۳	خوزستان	۵۵,۶۱۳,۳۹۷,۵۲۰	۲۶٪
۱۴	زنجان	۰	۰٪
۱۵	سمنان	۴۳۱,۶۵۴,۹۵۹	۰٪
۱۶	سیستان و بلوچستان	۲۹,۱۹۶,۸۷۹,۸۵۹	۱۴٪
۱۷	فارس	۲۶,۵۸۳,۰۰۱,۸۷۰	۱۲٪
۱۸	قزوین	۱,۶۲۸,۴۴۱,۵۸۲	۱٪
۱۹	قم	۰	۰٪
۲۰	کردستان	۹,۹۵۷,۷۶۶,۰۶۴	۵٪
۲۱	کرمان	۷,۳۰۵,۷۹۱,۶۶۳	۳٪
۲۲	کرمانشاه	۴,۶۷۷,۹۱۸,۷۰۱	۲٪
۲۳	کهگیلویه و بویر احمد	۱,۰۰۷,۲۵۴,۸۴۷	۰٪
۲۴	گلستان	۸,۵۴۵,۸۶۰,۱۴۶	۴٪
۲۵	گیلان	۳,۷۳۱,۰۶۲,۲۹۳	۲٪
۲۶	لرستان	۰	۰٪
۲۷	مازندران	۶۴۵,۲۸۹,۴۰۴	۰٪
۲۸	مرکزی	۰	۰٪
۲۹	هرمزگان	۴۰,۹۱۵,۲۲۱	۰٪
۳۰	همدان	۲,۰۹۵,۹۰۱,۴۵۸	۱٪
۳۱	یزد	۲,۷۳۴,۴۶۳,۸۸۷	۱٪
۳۲	جمع کل	۲۱۳,۶۶۲,۸۴۶,۸۷۶	۱۰۰٪

## تعدیل ناشی از شیفت سطح دو صندوق روستائیان مراکز طرف قرارداد بیمه روستایی در سال ۱۳۹۴

ردیف	استان	پزشک	درصد	دندانپزشک	درصد	جمع کل
۱	آذربایجان شرقی	۰	۰٪	۳,۹۷۲,۲۳۷,۵۰۶	۱۰۰٪	۳,۹۷۲,۲۳۷,۵۰۶
۲	اردبیل	۰	۰٪	۴,۳۷۰,۶۶۶,۲۷۴	۱۰۰٪	۴,۳۷۰,۶۶۶,۲۷۴
۳	اصفهان	۰	۰٪	۲۴۸,۳۷۳,۵۳۵	۱۰۰٪	۲۴۸,۳۷۳,۵۳۵
۴	ایلام	۱۱,۹۲۸,۹۴۹	۱۰۰٪	۰	۰٪	۱۱,۹۲۸,۹۴۹
۵	چهارمحال و بختیاری	۰	۰٪	۱,۳۳۴,۰۲۹,۷۵۸	۱۰۰٪	۱,۳۳۴,۰۲۹,۷۵۸
۶	خراسان شمالی	۰	۰٪	۰	۰٪	۰
۷	خوزستان	۱۷۸,۷۶۸,۳۰۳	۱۰۰٪	۰	۰٪	۱۷۸,۷۶۸,۳۰۳
۸	سیستان و بلوچستان	۵,۳۴۵,۴۰۰,۷۵۲	۹۴٪	۳۳۴,۷۸۸,۲۸۸	۶٪	۵,۶۸۰,۱۸۹,۰۴۰
۹	قزوین	۰	۰٪	۰	۰٪	۰
۱۰	کرمان	۲,۲۳۳,۸۹۱,۸۱۲	۱۰۰٪	۰	۰٪	۲,۲۳۳,۸۹۱,۸۱۲
۱۱	کرمانشاه	۰	۰٪	۳۰۲,۸۹۵,۱۳۸	۱۰۰٪	۳۰۲,۸۹۵,۱۳۸
۱۲	کهگیلویه و بویر احمد	۸۷,۰۰۰,۰۰۰	۱۰۰٪	۰	۰٪	۸۷,۰۰۰,۰۰۰
۱۳	گلستان	۰	۰٪	۳,۷۳۸,۹۰۲,۴۳۰	۱۰۰٪	۳,۷۳۸,۹۰۲,۴۳۰
۱۴	گیلان	۱,۱۲۲,۶۰۳,۸۷۸	۱۳٪	۷,۳۷۳,۹۹۳,۳۲۰	۸۷٪	۸,۴۹۶,۵۹۷,۱۹۸
۱۵	مرکزی	۱۳,۱۷۲,۲۲۵	۱۰۰٪	۰	۰٪	۱۳,۱۷۲,۲۲۵
۱۶	آذربایجان غربی	۰	۰٪	۰	۰٪	۰
۱۷	البرز	۰	۰٪	۰	۰٪	۰
۱۸	بوشهر	۰	۰٪	۰	۰٪	۰
۱۹	تهران	۰	۰٪	۰	۰٪	۰
۲۰	خراسان جنوبی	۰	۰٪	۰	۰٪	۰
۲۱	خراسان رضوی	۰	۰٪	۰	۰٪	۰
۲۲	زنجان	۰	۰٪	۰	۰٪	۰
۲۳	فارس	۰	۰٪	۰	۰٪	۰
۲۴	قم	۰	۰٪	۰	۰٪	۰
۲۵	کردستان	۰	۰٪	۰	۰٪	۰
۲۶	سمنان	۰	۰٪	۰	۰٪	۰
۲۷	لرستان	۰	۰٪	۰	۰٪	۰
۲۸	مازندران	۰	۰٪	۰	۰٪	۰
۲۹	هرمزگان	۰	۰٪	۰	۰٪	۰
۳۰	همدان	۰	۰٪	۰	۰٪	۰
۳۱	یزد	۰	۰٪	۰	۰٪	۰
۳۲	جمع کل	۸,۹۹۲,۷۶۵,۹۱۹	۲۹٪	۲۱,۶۷۵,۸۸۶,۲۴۹	۷۱٪	۳۰,۶۶۸,۶۵۲,۱۶۸



## درصد تعدیل و جمعیت مراکز غیر فعال طرف قرارداد بیمه روستایی در سال ۱۳۹۴

ردیف	استان	مرکز			جمعیت			سرايه قابل درخواست		
		تعداد مراکز	تعداد مراکز غیر فعال	درصد	جمعیت صندوق	جمعیت مراکز غیر فعال	درصد	سرايه قابل درخواست بر اساس جمعیت و سوانه	سرايه قابل درخواست مراکز غیر فعال	درصد تعدیل مراکز غیر فعال
۱	آذربایجان شرقی	۲۱۸	۲	۱٪	۱,۳۰۶,۴۸۲	۵,۰۸۰	۰.۴٪	۶۳۲,۴۲۴,۱۴۴,۸۶۴	۲,۶۱۷,۸۷۲,۸۷۵	۰.۴٪
۲	آذربایجان غربی	۱۷۲	۲	۱٪	۱,۱۹۰,۶۲۳	۵,۷۱۱	۰.۵٪	۵۹۹,۳۸۹,۸۲۵,۳۵۶	۲,۹۳۶,۵۶۵,۵۸۰	۰.۵٪
۳	اردبیل	۸۶	۱	۱٪	۴۷۴,۳۴۰	۶۴۰	۰.۱٪	۲۲۹,۵۲۵,۸۱۱,۰۸۸	۴۰۰,۷۴۷,۰۵۰	۰.۲٪
۴	اصفهان	۱۸۴	۴	۲٪	۶۶۳,۰۸۳	۸,۰۷۵	۱٪	۲۹۹,۴۴۲,۹۶۶,۳۲۴	۴,۰۴۰,۶۱۴,۸۵۱	۱.۳٪
۵	البرز	۳۰	۱	۴٪	۸۶,۲۱۷	۲,۸۰۷	۳٪	۳۸,۲۵۱,۶۳۸,۲۷۶	۱,۲۴۶,۰۱۱,۹۲۳	۳.۳٪
۶	ایلام	۵۱	۰	۰٪	۲۳۸,۹۴۳	۰	۰.۰٪	۱۵۰,۷۶۰,۳۰۱,۳۱۶	۰	۰.۰٪
۷	بوشهر	۶۳	۰	۰٪	۳۲۷,۲۰۷	۰	۰.۰٪	۲۱۰,۷۷۰,۷۵۳,۷۱۲	۰	۰.۰٪
۸	تهران	۸۹	۰	۰٪	۳۳۴,۱۳۵	۴۲	۰.۰٪	۱۴۲,۹۰۴,۷۹۰,۸۳۷	۱۷,۴۳۴,۵۴۱	۰.۰٪
۹	چهارمحال و بختیاری	۹۰	۰	۰٪	۴۷۲,۴۱۵	۲۲۹	۰.۰٪	۲۵۷,۷۲۰,۴۰۰,۲۹۳	۱۴۶,۰۷۷,۷۶۷	۰.۱٪
۱۰	خراسان جنوبی	۸۷	۴	۴٪	۳۸۸,۲۸۱	۳,۰۱۸	۱٪	۲۴۸,۵۱۵,۴۰۲,۹۱۴	۲,۱۳۹,۳۸۵,۰۷۸	۰.۹٪
۱۱	خراسان رضوی	۲۸۷	۸	۳٪	۱,۸۸۴,۶۴۲	۳۵,۶۸۰	۲٪	۹۷۶,۶۰۴,۵۳۳,۶۵۷	۱۹,۲۹۸,۱۴۴,۳۷۷	۲.۰٪
۱۲	خراسان شمالی	۷۴	۱	۱٪	۴۵۴,۲۲۳	۲,۵۸۰	۱٪	۲۵۱,۴۴۶,۹۶۰,۲۹۶	۱,۴۰۰,۰۴۵,۰۹۳	۰.۶٪
۱۳	خوزستان	۲۰۵	۵	۲٪	۱,۴۷۱,۸۶۰	۱۳,۳۵۷	۱٪	۸۸۵,۱۷۷,۰۲۹,۸۳۲	۸,۴۵۰,۳۱۸,۲۰۸	۱.۰٪
۱۴	زنجان	۷۲	۲	۲٪	۴۱۴,۲۳۶	۵,۰۱۳	۱٪	۱۹۰,۰۵۲,۰۳۱,۰۰۰	۲,۲۹۹,۷۵۶,۵۸۶	۱.۲٪
۱۵	سمنان	۴۱	۱	۱٪	۱۰۸,۹۵۶	۹۲۴	۱٪	۵۷,۳۸۴,۶۳۳,۳۱۲	۴۹۲,۱۷۹,۶۸۳	۰.۹٪
۱۶	سیستان و بلوچستان	۱۸۷	۶	۳٪	۱,۵۳۴,۳۹۶	۲۷,۱۰۳	۲٪	۱,۰۴۸,۷۶۸,۸۵۶,۷۱۲	۱۹,۰۷۱,۹۲۷,۷۹۷	۱.۸٪
۱۷	فارس	۲۶۱	۶	۲٪	۱,۷۴۱,۹۴۲	۱۶,۲۰۹	۱٪	۸۷۷,۷۶۷,۱۱۱,۲۴۶	۸,۵۰۲,۴۳۵,۵۱۹	۱.۰٪
۱۸	قزوین	۶۶	۱	۲٪	۳۲۲,۹۵۴	۲,۲۶۹	۱٪	۱۵۱,۵۲۴,۳۹۲,۸۴۴	۱,۱۲۳,۷۳۶,۰۶۱	۰.۷٪
۱۹	قم	۱۲	۰	۰٪	۵۲,۷۹۰	۰	۰٪	۲۳,۲۶۸,۱۸۶,۵۸۸	۰	۰.۰٪
۲۰	کردستان	۱۱۰	۳	۳٪	۵۷۲,۸۷۲	۸,۱۱۰	۱٪	۳۱۹,۵۹۴,۷۱۴,۱۱۶	۴,۸۲۶,۰۶۷,۰۱۳	۱.۵٪
۲۱	کرمان	۱۹۶	۰	۰٪	۱,۲۵۸,۰۷۷	۸۳۲	۰.۱٪	۷۶۱,۹۶۲,۶۴۳,۲۸۰	۵۲۱,۷۰۳,۱۴۹	۰.۱٪
۲۲	کرمانشاه	۹۸	۰	۰٪	۵۹۷,۲۲۹	۰	۰٪	۳۰۲,۹۵۷,۹۹۸,۷۹۷	۰	۰.۰٪
۲۳	کهگیلویه و بویراحمد	۶۳	۰	۰٪	۳۰۴,۰۶۱	۰	۰٪	۱۸۰,۴۷۶,۹۰۹,۶۱۶	۰	۰.۰٪
۲۴	گلستان	۱۳۵	۱	۰٪	۹۰۷,۶۴۲	۱,۳۱۴	۰.۱٪	۴۵۷,۸۷۲,۷۳۵,۲۷۶	۶۲۶,۴۱۱,۰۲۷	۰.۱٪
۲۵	گیلان	۱۷۵	۱	۱٪	۹۷۵,۳۱۰	۲,۱۱۷	۰.۲٪	۴۲۰,۲۵۵,۱۷۲,۱۲۵	۱,۰۷۷,۳۳۴,۳۳۱	۰.۳٪
۲۶	لرستان	۱۱۳	۳	۲٪	۶۳۳,۱۰۲	۷,۸۹۲	۱٪	۳۳۳,۴۵۵,۸۹۹,۶۱۱	۴,۵۹۳,۳۲۳,۵۵۳	۱.۴٪
۲۷	مازندران	۲۵۷	۲	۱٪	۱,۱۴۷,۴۸۱	۳,۲۰۰	۰.۳٪	۴۷۹,۵۱۶,۳۷۴,۷۶۳	۱,۳۷۰,۹۸۰,۰۲۶	۰.۳٪
۲۸	مرکزی	۱۰۴	۲	۲٪	۳۵۷,۴۳۳	۲,۲۰۸	۱٪	۱۸۳,۵۵۹,۵۲۶,۴۴۸	۱,۱۰۷,۲۷۲,۹۵۷	۰.۶٪
۲۹	هرمزگان	۱۰۵	۰	۰٪	۷۷۲,۱۵۳	۹۲۷	۰.۱٪	۴۹۹,۷۰۹,۲۰۰,۹۶۸	۵۵۷,۹۳۳,۷۳۲	۰.۱٪
۳۰	همدان	۱۳۶	۱	۱٪	۶۸۲,۰۳۲	۲,۸۱۱	۰.۴٪	۳۳۵,۸۴۳,۳۵۹,۷۵۲	۱,۲۸۲,۹۱۱,۴۸۸	۰.۴٪
۳۱	یزد	۵۶	۳	۵٪	۱۲۷,۸۶۱	۵,۴۰۹	۴٪	۶۱,۱۳۳,۱۰۳,۳۰۰	۲,۵۹۱,۱۸۵,۱۰۴	۴.۲٪
۳۲	جمع کل	۳,۸۲۳	۵۷	۱٪	۲۱,۸۰۲,۹۷۸	۱۶۳,۵۵۵	۱٪	۱۱,۶۰۸,۰۳۷,۴۰۸,۵۱۹	۹۲,۷۳۸,۳۷۵,۳۶۹	۰.۸٪

گزارش پرداخت صندوق روستایی (پرستلی) به تفکیک خدمت و استان در سال ۹۴

ردیف	نام استان	سراوه درخواستی پرستلی			تعدیل پایش پرستلی			تعدیل کمی پرستلی			تعدیل جمعیتی			قابل پرداخت پرستلی			
		سراوه درخواستی پرستک	سراوه درخواستی ماما	سراوه درخواستی دندانیپرستک	تعدیل پایش پرستک	تعدیل پایش ماما	تعدیل پایش دندانیپرستکی	درصد	تعدیل کمی ماما	درصد	تعدیل کمی دندانیپرستکی	درصد	تعدیل جمعیتی	درصد	قابل پرداخت پرستک	قابل پرداخت ماما	قابل پرداخت دندانیپرستک
۱	آذربایجان شرقی	۴۱۹,۸۷۱	۱۲۳,۴۹۱	۸۶,۴۴۴	۹,۹۳۷	۱,۷۰۳	۱۲,۷۷۶	۱۸٪	۳,۸۴۶	۱۸٪	۴,۶۸۲	۲۲٪	۲۰,۸۳۰	۵۹٪	۱۲,۳۰۳	۲۲٪	۷۳,۰۰۵
۲	آذربایجان غربی	۳۷۹,۶۳۶	۱۱۶,۹۵۲	۸۱,۸۶۶	۲۴,۸۵۸	۴,۲۶۱	۳۱,۹۶۰	۳٪	۷۸۶	۳٪	۲,۹۷۸	۱۳٪	۲۳,۰۸۷	۸۴٪	۱۹,۳۲۴	۱۳٪	۵۹,۷۰۲
۳	اردبیل	۱۵۲,۷۵۰	۴۴,۹۲۶	۳۱,۴۴۹	۵,۶۲۰	۹۶۳	۷,۲۲۵	۳۱٪	۵,۰۹۷	۳۱٪	۱,۶۹۳	۱۰٪	۹,۸۶۰	۵۹٪	۹,۸۶۰	۱۰٪	۲۰,۹۹۷
۴	اصفهان	۱۹۶,۹۳۵	۵۷,۹۲۲	۴۰,۵۴۵	۷,۹۵۳	۱,۳۶۳	۱۰,۲۲۵	۵۲٪	۶,۲۸۳	۵۲٪	۶,۲۸۳	۲۷٪	۵,۰۲۹	۲۲٪	۲۳,۳۳۳	۲۲٪	۳۴,۶۰۷
۵	البرز	۲۴,۶۷۰	۷,۲۵۶	۵,۰۷۹	۵۷	۱۰	۷۳	۷۵٪	۱۴۸	۷۵٪	۱۱	۵٪	۱۹۸	۲۰٪	۱۹۸	۲۰٪	۵,۰۳۴
۶	ایلام	۱۰۰,۵۰۷	۲۹,۵۶۱	۲۰,۶۹۳	۲,۰۲۴	۳۴۷	۲,۶۰۲	۲۸٪	۸۱۶	۲۸٪	۱۲	۰٪	۲,۰۵۲	۷۱٪	۲,۰۵۲	۰٪	۱۸,۴۰۹
۷	بوشهر	۱۴۰,۵۱۴	۴۱,۳۲۸	۲۸,۹۲۹	۳,۳۱۴	۵۶۸	۴,۲۶۱	۸۷٪	۹۰۴	۸۷٪	۱۳۴	۱۳٪	۱,۰۳۹	۰٪	۰	۱۳٪	۲۸,۵۵۱
۸	تهران	۹۵,۲۵۸	۲۸,۰۱۷	۱۹,۶۱۲	۱,۹۹۷	۳۴۲	۲,۶۵۷	۱۳٪	۴۴۴	۱۳٪	۳۲۲	۹٪	۳,۳۹۴	۷۷٪	۲,۶۲۸	۹٪	۱۶,۷۵۶
۹	چهارمحال و بختیاری	۱۷۱,۷۱۶	۵۰,۵۰۵	۳۵,۳۵۳	۷,۲۹۸	۱,۲۵۱	۹,۳۸۳	۲۵٪	۴,۱۱۲	۲۵٪	۵,۶۶۶	۳۴٪	۶,۷۶۸	۴۱٪	۱۶,۵۴۷	۴۱٪	۲۷,۷۵۱
۱۰	خراسان جنوبی	۱۶۴,۲۵۱	۴۸,۳۰۹	۳۳,۸۱۶	۲,۱۷۵	۳۷۳	۲,۷۹۶	۴۰٪	۲,۲۶۳	۴۰٪	۳,۳۹۵	۶۰٪	۰	۰٪	۰	۶۰٪	۳۳,۵۶۸
۱۱	خراسان رضوی	۶۳۸,۲۰۴	۱۸۷,۷۰۷	۱۳۱,۳۹۵	۸,۷۳۷	۱,۴۹۸	۱۱,۲۳۳	۵۴٪	۱۰,۶۲۲	۵۴٪	۹,۲۱۳	۴۶٪	۰	۰٪	۰	۴۶٪	۱۳۰,۳۹۷
۱۲	خراسان شمالی	۱۶۶,۶۹۸	۴۹,۰۲۹	۳۴,۳۲۰	۶,۱۵۶	۱,۰۵۵	۷,۹۱۵	۱۳٪	۱,۹۰۷	۱۳٪	۱,۷۵۲	۱۲٪	۱۱,۳۸۹	۷۶٪	۱۵,۰۴۸	۱۲٪	۲۲,۲۲۷
۱۳	خوزستان	۵۸۴,۴۸۴	۱۷۱,۹۰۷	۱۲۰,۳۳۵	۳۵,۴۹۹	۶,۰۸۶	۴۵,۶۴۱	۱۰٪	۶,۹۲۵	۱۰٪	۹,۸۷۹	۱۴٪	۵۵,۶۱۳	۷۷٪	۷۲,۴۱۷	۱۴٪	۶۰,۶۶۵
۱۴	زنجان	۱۲۵,۱۶۸	۳۶,۸۱۴	۲۵,۷۷۰	۱,۸۶۶	۳۲۰	۲,۴۰۰	۶۹٪	۳,۱۷۶	۶۹٪	۱,۳۹۷	۳۱٪	۰	۰٪	۰	۳۱٪	۲۵,۵۵۷
۱۵	سمنان	۳۷,۹۲۸	۱۱,۱۵۵	۷,۸۰۹	۷۲۲	۱۲۴	۹۲۸	۵۶٪	۱,۱۷۳	۵۶٪	۴۸۲	۲۳٪	۲,۰۸۷	۲۱٪	۴۲۲	۲۳٪	۷,۲۹۵
۱۶	سیستان و بلوچستان	۶۸۶,۴۶۵	۲۰۱,۹۰۱	۱۴۱,۳۳۱	۱۱,۹۶۸	۲,۰۵۲	۱۵,۳۸۸	۱۷٪	۱۶,۲۱۵	۱۷٪	۲۷,۸۱۴	۵۱٪	۲۹,۵۳۲	۳۲٪	۹۳,۵۶۰	۳۲٪	۱۱۰,۴۴۱
۱۷	فارس	۵۷۹,۵۱۰	۱۷۰,۴۴۴	۱۱۹,۳۱۱	۲۸,۱۶۲	۴,۸۲۸	۳,۲۱۹	۱۳٪	۴,۳۸۳	۱۳٪	۳,۵۲۴	۱۰٪	۲۶,۵۸۳	۷۷٪	۲۶,۵۸۳	۱۰٪	۸۹,۵۰۹
۱۸	قزوین	۱۰۰,۲۶۷	۲۹,۴۹۰	۲۰,۶۴۳	۵,۵۰۶	۹۴۴	۷,۰۸۰	۴۳٪	۲,۰۲۸	۴۳٪	۱,۰۹۵	۲۳٪	۱,۶۲۸	۲۳٪	۴,۷۵۱	۲۳٪	۱۸,۳۸۵
۱۹	قم	۱۵,۵۱۲	۴,۵۶۲	۳,۱۹۴	۵۰۹	۸۷	۶۵۵	۳۶٪	۵۳	۳۶٪	۹۳	۶۴٪	۰	۰٪	۰	۶۴٪	۳,۱۳۵
۲۰	کردستان	۲۰۹,۴۴۶	۶۱,۷۱۹	۴۳,۲۰۴	۱۲,۴۴۹	۲,۱۳۴	۱۶,۰۰۵	۲۵٪	۴,۶۰۴	۲۵٪	۳,۹۸۴	۲۱٪	۹,۹۵۸	۵۴٪	۱۸,۵۴۵	۲۱٪	۳۱,۸۱۳
۲۱	کرمان	۵۰۷,۶۳۷	۱۴۹,۳۰۲	۱۰۴,۵۱۲	۱۹,۰۴۲	۳,۲۶۴	۲۴,۶۸۲	۳۴٪	۴,۸۹۳	۳۴٪	۲,۱۷۶	۱۵٪	۷,۳۰۶	۵۱٪	۱۴,۳۳۳	۱۵٪	۹۵,۰۲۹
۲۲	کرمانشاه	۲۰۱,۹۷۲	۵۹,۴۰۴	۴۱,۵۸۲	۲,۸۰۴	۴۸۱	۳,۶۰۶	۳۲٪	۲,۸۱۵	۳۲٪	۹۲۲	۱۱٪	۴,۹۸۱	۵۷٪	۸,۷۱۷	۱۱٪	۳۶,۳۸۱
۲۳	کهگیلویه و بویراحمد	۱۲۰,۳۱۸	۳۵,۳۸۸	۲۴,۷۷۱	۵,۰۲۸	۸۶۲	۶,۴۶۴	۲۹٪	۴۶۴	۲۹٪	۱۱۵	۷٪	۱,۰۰۷	۶۶٪	۱,۵۸۵	۶۶٪	۲۳,۱۸۹
۲۴	گلستان	۳۰۴,۸۳۱	۸۹,۶۵۶	۶۲,۷۵۹	۲,۲۱۹	۳۸۰	۲,۸۵۳	۱۱٪	۱,۷۱۶	۱۱٪	۱,۴۶۸	۹٪	۱۲,۲۸۵	۷۹٪	۱۵,۴۶۹	۹٪	۵۰,۲۲۱
۲۵	گیلان	۲۷۹,۴۵۲	۸۲,۱۹۲	۵۷,۵۳۴	۱۱,۶۹۶	۲,۰۰۵	۱۵,۰۳۷	۱۵٪	۲,۷۸۲	۱۵٪	۴,۵۷۸	۲۵٪	۱۱,۱۰۵	۶۰٪	۱۸,۴۶۵	۲۵٪	۴۵,۰۹۳
۲۶	لرستان	۲۱۹,۲۴۲	۶۴,۴۸۳	۴۵,۱۳۸	۲,۴۴۹	۴۱۶	۳,۱۲۳	۴۳٪	۱,۹۸۷	۴۳٪	۲,۶۵۱	۵۷٪	۰	۰٪	۰	۵۷٪	۴۴,۸۶۰
۲۷	مازندران	۳۱۸,۷۶۴	۹۳,۷۵۴	۶۵,۶۲۸	۱۳,۸۹۵	۲,۳۸۲	۱۷,۸۶۶	۲۹٪	۶۷۲	۲۹٪	۱,۰۱۶	۲۹٪	۶۶۵	۴۴٪	۲,۳۳۴	۲۸٪	۶۳,۳۹۴
۲۸	مرکزی	۱۲۱,۶۳۵	۳۵,۷۷۵	۲۵,۰۴۲	۷,۴۱۹	۱,۲۷۲	۹,۵۳۹	۶۰٪	۱,۱۵۸	۶۰٪	۷۶۴	۴۰٪	۰	۰٪	۰	۴۰٪	۲۴,۱۹۵
۲۹	هرمزگان	۳۳۲,۷۶۸	۹۷,۸۷۳	۶۸,۵۱۱	۴,۲۹۴	۷۲۶	۵,۵۲۱	۹٪	۳۴۲	۹٪	۳,۳۴۱	۹٪	۴۱	۹۰٪	۴۱	۹۰٪	۶۷,۹۷۹
۳۰	همدان	۲۲۳,۰۴۰	۶۵,۶۰۰	۴۵,۹۲۰	۶,۲۴۲	۱,۰۷۰	۸,۰۲۵	۳۵٪	۱,۱۷۷	۳۵٪	۱,۰۰۸	۳٪	۲,۰۹۶	۶۲٪	۳,۳۸۱	۶۲٪	۴۳,۱۱۱
۳۱	یزد	۳۹,۰۲۸	۱۱,۴۷۹	۸,۰۳۵	۴۷۰	۸۱	۶۰۴	۳٪	۱۳۴	۳٪	۹۵۸	۲۵٪	۲,۷۳۴	۷۱٪	۳,۸۲۶	۷۱٪	۵,۲۴۷
۳۲	جمع کل	۷,۶۷۶,۸۶۶	۲,۲۵۷,۹۰۲	۱,۵۸۰,۵۳۱	۲۵۲,۳۶۵	۲۸,۸۳۹	۲۲۴,۴۴۳	۲۲٪	۹۹,۶۸۲	۲۲٪	۱۲۲,۵۰۱	۲۷٪	۲۲۵,۳۳۹	۵۱٪	۴۵۷,۵۲۲	۲۷٪	۱,۳۱۶,۳۳۳

## میانگین نمرات پایش شش ماهه اول ادارات کل استانی به تفکیک خدمات ارائه شده در مراکز بهداشتی درمانی روستایی در سال ۱۳۹۴

ردیف	استان	نمره پزشک از ۷۰	درصد	نمره ماما از ۱۲	درصد	نمره دندانپزشکی از ۸	درصد
۱	آذربایجان شرقی	۶۶.۳۸	۹۵٪	۱۱.۶۰	۹۷٪	۶.۷۶	۸۴٪
۲	آذربایجان غربی	۶۰.۷۷	۸۷٪	۱۱.۶۲	۹۷٪	۵.۶۸	۷۱٪
۳	اردبیل	۶۵.۱۳	۹۳٪	۱۱.۷۷	۹۸٪	۵.۵۵	۶۹٪
۴	اصفهان	۶۵.۳۱	۹۳٪	۱۱.۵۳	۹۶٪	۵.۱۵	۶۴٪
۵	البرز	۶۸.۷۶	۹۸٪	۱۱.۹۳	۹۹٪	۷.۴۸	۹۴٪
۶	ایلام	۶۷.۳۷	۹۶٪	۱۱.۹۶	۱۰۰٪	۶.۳۹	۸۰٪
۷	بوشهر	۶۵.۷۰	۹۴٪	۱۱.۹۷	۱۰۰٪	۸.۰۰	۱۰۰٪
۸	تهران	۶۷.۷۰	۹۷٪	۱۱.۷۵	۹۸٪	۴.۸۳	۶۰٪
۹	چهارمحال و بختیاری	۶۵.۶۵	۹۴٪	۱۱.۴۲	۹۵٪	۴.۸۴	۶۰٪
۱۰	خراسان جنوبی	۶۷.۷۷	۹۷٪	۱۱.۹۹	۱۰۰٪	۷.۹۰	۹۹٪
۱۱	خراسان رضوی	۶۸.۱۵	۹۷٪	۱۱.۸۲	۹۸٪	۶.۹۳	۸۷٪
۱۲	خراسان شمالی	۶۵.۳۲	۹۳٪	۱۱.۷۶	۹۸٪	۵.۸۲	۷۳٪
۱۳	خوزستان	۶۰.۵۱	۸۶٪	۱۱.۶۱	۹۷٪	۶.۸۷	۸۶٪
۱۴	زنجان	۶۶.۷۰	۹۵٪	۱۱.۷۲	۹۸٪	۸.۰۰	۱۰۰٪
۱۵	سمنان	۶۶.۶۹	۹۵٪	۱۱.۷۸	۹۸٪	۷.۵۷	۹۵٪
۱۶	سیستان و بلوچستان	۶۷.۲۹	۹۶٪	۱۰.۱۷	۸۵٪	۸.۰۰	۱۰۰٪
۱۷	فارس	۶۳.۸۳	۹۱٪	۱۱.۷۹	۹۸٪	۵.۲۶	۶۶٪
۱۸	قزوین	۵۹.۹۸	۸۶٪	۱۱.۹۰	۹۹٪	۷.۹۴	۹۹٪
۱۹	قم	۶۶.۱۳	۹۴٪	۱۰.۹۳	۹۱٪	۶.۳۹	۸۰٪
۲۰	کردستان	۶۰.۹۶	۸۷٪	۱۱.۴۱	۹۵٪	۵.۹۴	۷۴٪
۲۱	کرمان	۶۵.۴۱	۹۳٪	۱۱.۸۵	۹۹٪	۶.۹۰	۸۶٪
۲۲	کرمانشاه	۶۸.۰۶	۹۷٪	۱۲.۰۰	۱۰۰٪	۸.۰۰	۱۰۰٪
۲۳	کهگیلویه و بویر احمد	۶۶.۲۸	۹۵٪	۱۱.۹۱	۹۹٪	۶.۹۸	۸۷٪
۲۴	گلستان	۶۹.۹۶	۱۰۰٪	۱۲.۰۰	۱۰۰٪	۶.۶۸	۸۴٪
۲۵	گیلان	۶۲.۳۲	۸۹٪	۱۱.۹۷	۱۰۰٪	۷.۶۲	۹۵٪
۲۶	لرستان	۶۷.۹۴	۹۷٪	۱۱.۹۸	۱۰۰٪	۷.۹۹	۱۰۰٪
۲۷	مازندران	۶۳.۰۵	۹۰٪	۱۱.۸۴	۹۹٪	۷.۱۴	۸۹٪
۲۸	مرکزی	۶۰.۲۹	۸۶٪	۱۱.۷۸	۹۸٪	۶.۸۹	۸۶٪
۲۹	هرمزگان	۶۸.۴۱	۹۸٪	۱۱.۹۲	۹۹٪	۷.۵۷	۹۵٪
۳۰	همدان	۶۵.۲۷	۹۳٪	۱۱.۹۴	۱۰۰٪	۷.۹۳	۹۹٪
۳۱	یزد	۶۹.۱۴	۹۹٪	۱۱.۹۹	۱۰۰٪	۶.۹۹	۸۷٪
۳۲	جمع کل	۶۵.۵۶	۹۴٪	۱۱.۷۳	۹۸٪	۶.۸۴	۸۵٪

## میانگین نمرات پایش شش ماهه دوم ادارات کل استانی به تفکیک خدمات ارائه شده در مراکز بهداشتی درمانی روستایی در سال ۱۳۹۴

ردیف	استان	نمره پزشک از ۷۰	درصد	نمره ماما از ۱۲	درصد	نمره دندانپزشکی از ۸	درصد
۱	آذربایجان شرقی	۶۷.۳۵	۹۶٪	۱۱.۶۲	۹۷٪	۷.۵۳	۹۴٪
۲	آذربایجان غربی	۶۲.۱۱	۸۹٪	۱۱.۷۳	۹۸٪	۵.۹۰	۷۴٪
۳	اردبیل	۶۶.۲۹	۹۵٪	۱۱.۸۶	۹۹٪	۵.۶۴	۷۰٪
۴	اصفهان	۶۶.۱۰	۹۴٪	۱۱.۷۱	۹۸٪	۵.۹۳	۷۴٪
۵	البرز	۶۹.۹۶	۱۰۰٪	۱۲.۰۰	۱۰۰٪	۷.۸۷	۹۸٪
۶	ایلام	۶۸.۰۴	۹۷٪	۱۲.۰۰	۱۰۰٪	۷.۳۰	۹۱٪
۷	بوشهر	۶۷.۱۶	۹۶٪	۱۲.۰۰	۱۰۰٪	۷.۹۹	۱۰۰٪
۸	تهران	۶۹.۲۷	۹۹٪	۱۱.۸۳	۹۹٪	۶.۳۹	۸۰٪
۹	چهارمحال و بختیاری	۶۵.۷۶	۹۴٪	۱۱.۲۶	۹۴٪	۴.۸۴	۶۱٪
۱۰	خراسان جنوبی	۶۷.۸۴	۹۷٪	۱۱.۹۹	۱۰۰٪	۷.۸۹	۹۹٪
۱۱	خراسان رضوی	۶۸.۵۷	۹۸٪	۱۱.۸۴	۹۹٪	۷.۲۷	۹۱٪
۱۲	خراسان شمالی	۶۶.۴۹	۹۵٪	۱۱.۶۴	۹۷٪	۶.۳۷	۸۰٪
۱۳	خوزستان	۵۹.۵۳	۸۵٪	۱۱.۵۹	۹۷٪	۷.۱۶	۹۰٪
۱۴	زنجان	۶۸.۵۰	۹۸٪	۱۱.۸۲	۹۸٪	۸.۰۰	۱۰۰٪
۱۵	سمنان	۶۷.۵۵	۹۷٪	۱۱.۹۴	۹۹٪	۷.۷۷	۹۷٪
۱۶	سیستان و بلوچستان	۶۷.۵۹	۹۷٪	۱۰.۴۲	۸۷٪	۷.۹۹	۱۰۰٪
۱۷	فارس	۶۳.۹۶	۹۱٪	۱۱.۸۵	۹۹٪	۵.۹۰	۷۴٪
۱۸	قزوین	۶۲.۲۶	۸۹٪	۱۱.۹۱	۹۹٪	۷.۸۹	۹۹٪
۱۹	قم	۶۷.۲۷	۹۶٪	۱۰.۹۰	۹۱٪	۶.۳۹	۸۰٪
۲۰	کردستان	۶۱.۶۲	۸۸٪	۱۱.۴۲	۹۵٪	۵.۸۲	۷۳٪
۲۱	کرمان	۶۵.۶۸	۹۴٪	۱۱.۸۵	۹۹٪	۷.۰۱	۸۸٪
۲۲	کرمانشاه	۶۶.۸۸	۹۶٪	۱۲.۰۰	۱۰۰٪	۸.۰۰	۱۰۰٪
۲۳	کهگیلویه و بویر احمد	۶۴.۳۶	۹۲٪	۱۱.۷۹	۹۸٪	۶.۹۹	۸۷٪
۲۴	گلستان	۶۹.۹۷	۱۰۰٪	۱۲.۰۰	۱۰۰٪	۶.۶۸	۸۴٪
۲۵	گیلان	۶۳.۷۴	۹۱٪	۱۱.۹۹	۱۰۰٪	۷.۶۶	۹۶٪
۲۶	لرستان	۶۸.۰۳	۹۷٪	۱۲.۰۰	۱۰۰٪	۸.۰۰	۱۰۰٪
۲۷	مازندران	۶۴.۲۹	۹۲٪	۱۱.۸۶	۹۹٪	۷.۱۷	۹۰٪
۲۸	مرکزی	۶۰.۲۱	۸۶٪	۱۱.۹۱	۹۹٪	۶.۸۷	۸۶٪
۲۹	هرمزگان	۶۸.۳۱	۹۸٪	۱۱.۸۴	۹۹٪	۷.۷۶	۹۷٪
۳۰	همدان	۶۵.۲۵	۹۳٪	۱۱.۸۴	۹۹٪	۷.۸۴	۹۸٪
۳۱	یزد	۶۸.۸۴	۹۸٪	۱۱.۹۹	۱۰۰٪	۶.۲۲	۷۸٪
۳۲	جمع کل	۶۶.۰۹	۹۴٪	۱۱.۷۶	۹۸٪	۷.۰۳	۸۷٪

فصل سوم : عملکرد ادارات کل استانی بر اساس تراز مالی و آمار

توزیع هزینه های درمان روستائیان به تفکیک سطح ۱ و سطوح بالاتر

توزیع سرانه هزینه های روستائیان در سطوح مختلف

سرانه عملکردی روستائیان در استانهای مختلف

مقایسه رشد هزینه و سرانه هزینه های روستائیان نسبت به سال ۱۳۹۳

رشد سرانه و هزینه های روستائیان در سطح دو و سه

رشد هزینه های روستائیان در سطح یک ، دو و سه

## فصل سوم : عملکرد ادارات کل استانی بر اساس تراز مالی و آمار

در این بخش به بررسی هزینه های ادارات کل استانی در سطوح مختلف یک، دو و سه روستائیان، سرانه عملکردی آنها و رشد هزینه ها نسبت به سال گذشته می پردازیم. مطابق تفاهم نامه در تمامی گزارشات منظور از سرانه، مبالغ پرداختی به ازای هرنفر در طول سال می باشد.

### توزیع هزینه های درمان روستائیان به تفکیک سطح یک و سطوح بالاتر (جدول شماره ۳۱)

- جدول شماره ۳۱ هزینه های روستائیان به تفکیک سطوح مختلف ارائه دهنده خدمت را نشان می دهد.

کل هزینه های درمان روستائیان برای کلیه سطوح در سال ۹۴، به میزان ۵۲,۸۷۶ میلیارد ریال بوده است که از این مقدار ۳۶٪ معادل ۱۸,۸۸۶ میلیارد ریال در سطح یک و ۶۴٪ معادل ۳۳,۹۹۰ میلیارد ریال در سطح دو و سه هزینه شده است.

کمترین نسبت هزینه های سطح یک روستائیان نسبت به کل هزینه های درمان روستائیان در استانهای تهران (۱۴٪)، فارس و قم (۲۳٪) و بیشترین هزینه ها در استانهای البرز (۵۶٪)، ایلام و بوشهر (۴۹٪) گزارش شده است.

کمترین نسبت هزینه های سطح دو و سه نسبت به کل هزینه های درمان، در استانهای البرز (۴۴٪)، ایلام و بوشهر (۵۱٪) و بیشترین هزینه ها در استانهای تهران (۸۶٪)، فارس و قم (۷۷٪) میباشد.

باتوجه به اینکه در استان فارس برنامه پزشک خانواده در حال اجرا می باشد، میزان هزینه های سطح دو و سه بعلاوه پرداخت پاداش ارجاع و هزینه داروهای صفر فرانشیز بالاتر از سایر استانها است، لذا نسبت هزینه های سطح دو و سه در استان فارس نسبت به سایر استانها بالاتر است. بالابودن هزینه های سطح یک استان البرز نسبت به سایر استانها، به دلیل توزیع نسبت بالاتری از سهم سرانه ۵٪ وزارت بهداشت بوده است. (در کلیه استانها بطور متوسط ۱۰٪ از کل اعتبارات صندوق مربوط به ۵٪ است، لیکن در استان البرز این نسبت حدود ۷۰٪ می باشد که سازمان هیچ گونه نقشی در توزیع این اعتبارات نداشته و مطابق تفاهم نامه، وزارت بهداشت بر اساس هزینه های پیش بینی نشده دانشگاههای علوم پزشکی، ۵٪ اعتبارات را بین دانشگاهها تقسیم نموده است.) این نسبت در خصوص استانهای ایلام و بوشهر بعلاوه ضریب محرومیت بالا و اختصاص میزان سرانه مصوب بیشتری نسبت به سایر استانها، بالاتر است.

هزینه های بالای سطح دو و سه درمان در استان تهران و قم نیز به علت سرباری بیمه شدگان سایر استانها می باشد.

### توزیع سرانه هزینه های روستاییان در سطوح مختلف (جدول شماره ۳۲)

متوسط جمعیت سطح یک بیمه شدگان روستایی مشمول سرانه طرف قرارداد با دانشگاههای علوم پزشکی، ۲۱,۸۰۲,۹۷۸ نفر و جمعیت بیمه شدگانی که از سطح دو و سه خدمات دریافت نموده اند ۲۱,۸۵۰,۴۶۶ نفر میباشد. باتوجه به اینکه از سال ۹۳ ادارات کل استانی امکان عقد قرارداد برای خدمات سطح یک روستایی را از طریق موسسات غیر از مراکز بهداشتی درمانی روستایی نداشته اند، ارائه خدمات به بیمه شدگان روستایی و شهرهای زیر ۲۰,۰۰۰ نفر صرفاً از طریق شبکه صورت پذیرفته است، لذا طی سالهای ۹۳ و ۹۴ (باتوجه به ابلاغ دیر هنگام تفاهم نامه) قرارداد های بخش خصوصی ادارات کل به مرور لغو و این جمعیت به دانشگاه واگذار گردیده است. اختلاف جمعیت سطح یک و سطح دو مربوط به دواستان گیلان ۴۵,۲۹۱ نفر و سمنان ۲,۱۹۹ نفر میباشد که تا سال ۹۴ کماکان خدمات از بخش خصوصی به آنها ارائه گردیده است.

هزینه های سطح یک تراز مالی شامل هزینه های محاسبه شده در نرم افزار نظام پرداخت برای خدمات پرسنلی (صندوق روستائیان) ، ۵٪ هزینه های پیش بینی نشده وزارت بهداشت و هزینه های خدمات غیر پرسنلی (۱٪ ارزش افزوده یک درصد تراز مالی) میباشد و هزینه های سطح دو و سه تراز مالی بر اساس خدمات تخصصی و فوق تخصصی محاسبه گردیده است.

سرانه هزینه روستائیان، در هر سطح از تقسیم هزینه های مربوطه بر میانگین جمعیت محاسبه می گردد و سرانه کل از حاصل جمع سرانه هزینه سطح یک و دو و سه بدست آمده است.

#### سرانه هزینه سطح یک:

سرانه هزینه سالیانه خدمات سطح یک در کل کشور ۸۶۶,۲۲۹ ریال است. بیشترین سرانه هزینه سطح یک در استان البرز به میزان ۱,۷۷۲,۳۱۳ ریال و یزد ۱,۱۶۶,۱۸۷ ریال و کمترین در استان زنجان به میزان ۷۶۱,۵۱۰ ریال می باشد. بالا بودن سرانه هزینه روستائیان بعثت محرومیت منطقه و اختصاص سرانه بالا به شبکه های استان نسبت به میانگین سرانه مصوب کشوری می باشد. البته ممکن است تعدیلات پایین استان نیز یکی از دلایل بالا بودن سرانه هزینه سطح یک استان باشد.

### سرانه هزینه سطح دو وسه:

میانگین سرانه هزینه خدمات سطح دو وسه در کل کشور ۱,۵۵۵,۵۷۸ ریال است. کمترین سرانه هزینه سطح ۲ و ۳ مربوط به استان ایلام ۱,۰۶۲,۳۴۶ و بالاترین سرانه مربوط به پس از استان تهران ۵,۸۲۷,۵۵۵ که بعلت سرباری سایر استانها بالاست و سپس استانهای یزد ۳,۳۵۷,۶۸۲ و قم ۳,۲۰۹,۷۳۴ می باشد. بالا بودن هزینه خدمات بیمه شدگان در سطح ۲ و ۳ نسبت به سطح یک در استانهای فوق الذکر نیاز به بررسی و تحلیل بیشتر در استان دارد. سرانه هزینه کلیه خدمات در سطوح مختلف ۲,۴۲۱,۸۰۷ ریال می باشد.

### سرانه عملکردی روستائیان در استانهای مختلف (جدول شماره ۳۳)

در این گزارش سرانه هزینه درخواستی صندوق نسبت به سرانه هزینه عملکردی مورد مقایسه قرار گرفته است.

با عنایت به تفاهمنامه سال ۹۴ کل اعتبارات مصوب درخواستی صندوق روستایی ۱۳,۴۳۵ میلیارد ریال میباشد که با کسر ۳٪ سهم مربوط به پایش و نظارت، مبلغ کل سرانه درخواستی دانشگاهها به میزان ۱۲,۷۳۰ میلیارد ریال محاسبه گردیده است و پس از کسر مبلغ ۱,۱۹۲,۵۹۸ میلیون ریال (حدوداً ۱۱٪) برای تعدیلات، کل مبلغ قابل پرداخت صندوق معادل ۱۱,۴۵۸ میلیارد ریال بوده است. متوسط سرانه هزینه درخواستی صندوق در کل کشور معادل ۵۸۳,۸۵۵ ریال به ازای هر نفر میباشد که از تقسیم سهم سرانه درخواستی دانشگاهها بعلاوه ۵٪ وزارت بهداشت بر جمعیت بدست آمده است.

بالاترین سرانه هزینه درخواستی مربوط به استان البرز ۱,۳۳۰,۴۳۰ می باشد و پایین ترین سرانه هزینه درخواستی مربوط به استان مازندران ۴۵۵,۶۴۳ می باشد. متوسط سرانه هزینه عملکردی صندوق معادل ۵۲۵,۵۴۴ ریال به ازای هر نفر میباشد که از تقسیم سرانه قابل پرداخت بعلاوه ۵٪ سهم وزارت بهداشت بر جمعیت بدست آمده است. بالاترین سرانه عملکردی مربوط به استان البرز ۱,۳۱۰,۶۲۶ می باشد و پائین ترین سرانه عملکردی مربوط به استان مازندران ۴۳۱,۵۵۱ می باشد. بالا بودن سرانه هزینه درخواستی و سرانه هزینه عملکردی در استان البرز به علت نسبت حدود ۷۰٪/۵٪ سهم وزارت بهداشت می باشد که طبق توضیحات بندهای فوق، بعلت توزیع اعتبارات توسط وزارت بهداشت بوده است. پائین ترین سرانه هزینه درخواستی مربوط به استانهای تهران، گیلان و مازندران و پائین ترین سرانه هزینه عملکردی مربوط به اصفهان، گیلان و مازندران بوده است.



### مقایسه رشد هزینه و سرانه هزینه های روستاییان نسبت به سال ۱۳۹۳ (جدول شماره ۳۴)

در این گزارش سرانه مصوب، متوسط جمعیت، هزینه های سطح یک و سرانه هزینه سال ۱۳۹۴ نسبت به سال ۱۳۹۳ مورد مقایسه قرار گرفته است.

سرانه مصوب سال ۹۴ نسبت به سال ۹۳ یک درصد کاهش داشته است. و از میزان ۹۵۳،۷۴۴ ریال در سال ۱۳۹۳ به ۹۴۸،۶۱۶ ریال در سال ۱۳۹۴ رسیده است. در سال ۹۳ جمعیت مصوب ۲۳،۰۱۵،۰۰۵ و در سال ۹۴ به میزان ۲۱،۸۵۰،۴۶۶ نفر. بالاترین رشد سرانه مصوب مربوط به استان های البرز (۰.۷٪) و بوشهر، هرمزگان و سیستان و بلوچستان به میزان ۰.۴٪ می باشد و کمترین رشد سرانه مصوب مربوط به استان های گیلان و مازندران (۰.۵٪-) می باشد.

سرانه هزینه خدمات سطح یک در کل کشور در سال ۹۴ به میزان ۸۶۶،۲۲۹ ریال و در سال ۹۳ به میزان ۷۸۳،۷۷۴ ریال بوده که به میزان ۱۱٪ رشد داشته است. رشد سرانه هزینه ناشی از افزایش هزینه و یا کاهش جمعیت می باشد. در بررسی هزینه های سطح یک ۹۴ نسبت به سال ۹۳ هزینه های مربوطه ۹٪ رشد یافته است متوسط جمعیت روستاییان ۲٪ کاهش یافته است. بیشترین رشد هزینه مربوط به استان سمنان به میزان ۲۹٪ و اصفهان و هرمزگان و خراسان جنوبی به میزان ۲۵٪ می باشد و کمترین رشد هزینه مربوط به استان مازندران به میزان ۸٪- می باشد.

### رشد سرانه و هزینه های روستاییان در سطح ۲ و ۳ (جدول شماره ۳۵)

در این گزارش هزینه های تراز مالی، متوسط جمعیت مصوب و سرانه هزینه سطح دو و سه سال ۱۳۹۴ نسبت به سال ۱۳۹۳ مورد مقایسه قرار گرفته است.

هزینه های سطح ۲ و ۳ روستاییان در سال ۹۴ نسبت به سال ۹۳، به میزان ۵۳٪ افزایش یافته و از ۲۲،۱۸۵ میلیارد ریال به ۳۳،۹۹۰ میلیارد ریال رسیده است. سرانه هزینه در این سطح که حاصل هزینه های صرف شده برای هر نفر بیمه شده می باشد، نیز ۶۱٪ رشد را نشان می دهد.

- بیشترین رشد هزینه های سطح ۲ و ۳ در استان ایلام ۸۶٪، کهگیلویه و بویراحمد ۸۵٪ بوده است. که جهت تحلیل علل آن نیاز به بررسی توسط استان مربوطه دارد. بالاترین رشد سرانه هزینه های سطح ۲ و ۳ نیز در استان ایلام (۹۲٪) و خراسان جنوبی ۹۰٪

می باشد و کمترین رشد سرانه هزینه در استان خوزستان ۳۲٪ میباشد. لازم به توضیح است یکی از علل بروز رشد قابل توجه هزینه ها در استانهای مذکور، توسعه مراکز تخصصی و فوق تخصصی در استانهای کمتر برخوردار نسبت به سایر نقاط کشور می باشد. متوسط جمعیت مصوب از ۲۳,۰۱۵,۰۰۵ در سال ۹۳ به ۲۱,۸۵۰,۴۶۶ میلیون نفر رسیده است، در سال ۹۴ نسبت به سال ۹۳ رشد (۵٪-) داشته است. و بیشترین کاهش در استان یزد (۱۵٪-) و افزایش در استان البرز (۶٪) می باشد.

### رشد هزینه های روستاییان در سطح یک ، دو و سه ( جدول شماره ۳۶ )

در این گزارش مجموع رشد هزینه های سطح ( ۱ و ۲ و ۳ ) و سرانه هزینه های آن نشان داده شده است. در مجموع سرانه هزینه های ادارات کل در سطوح مختلف نسبت به سال گذشته ۳۴٪ رشد داشته است و از ۳۹,۵۴۱ میلیارد ریال در سال ۹۳ به ۵۲,۸۷۶ میلیارد ریال در سال ۹۴ رسیده است. بیشترین رشد هزینه به میزان ۵۱٪ در استان خراسان جنوبی و در استانهای چهار محال بختیاری ، سمنان ، و کهگیلویه و بویر احمد با ( ۴۸٪ ) و کمترین رشد هزینه در استان خوزستان ( ۱۸٪ ) میباشد.

توزیع هزینه های درمان روستائیان به تفکیک سطح ۱ و سطوح بالاتر در سال ۹۴

ردیف	نام استان	روستائیان سطح ۱ (براساس تراز مالی)	درصد هزینه های سطح ۱	سطح ۳ و ۲ (براساس تراز مالی)	درصد هزینه های سطح ۳ و ۲	کل
۱	آذربایجان شرقی	۱,۰۶۱,۳۱۷,۰۰۶,۴۵۶	۳۶٪	۱,۸۵۴,۰۸۳,۴۳۴,۴۴۲	۶۴٪	۲,۹۱۵,۴۰۰,۴۴۰,۸۹۸
۲	آذربایجان غربی	۹۴۳,۴۹۷,۵۴۸,۰۷۲	۳۵٪	۱,۷۷۰,۹۱۱,۹۸۹,۴۶۲	۶۵٪	۲,۷۱۴,۴۰۹,۵۳۷,۵۳۴
۳	اردبیل	۳۸۱,۰۷۶,۲۴۲,۹۵۸	۳۷٪	۶۳۸,۹۰۰,۷۱۴,۷۴۲	۶۳٪	۱,۰۱۹,۹۷۶,۹۵۷,۷۰۰
۴	اصفهان	۶۱۷,۳۰۲,۴۵۲,۶۹۱	۳۹٪	۹۷۶,۰۷۹,۳۰۳,۲۱۱	۶۱٪	۱,۵۹۳,۳۸۱,۷۵۵,۹۰۲
۵	البرز	۱۵۲,۸۰۳,۴۷۲,۹۶۲	۵۶٪	۱۲۰,۸۹۴,۷۵۲,۲۷۴	۴۴٪	۲۷۳,۶۹۸,۲۲۵,۲۳۶
۶	ایلام	۲۴۰,۳۹۲,۷۷۰,۰۸۷	۴۹٪	۲۵۳,۸۴۰,۱۷۳,۵۹۸	۵۱٪	۴۹۴,۲۳۲,۹۴۳,۶۸۵
۷	بوشهر	۳۷۴,۰۶۲,۸۷۹,۵۴۷	۴۹٪	۳۸۳,۲۴۱,۲۳۰,۷۸۰	۵۱٪	۷۵۷,۳۰۴,۱۱۰,۳۲۷
۸	تهران	۳۰۶,۵۹۲,۷۶۰,۱۰۳	۱۴٪	۱,۹۴۷,۱۹۰,۲۴۶,۸۲۴	۸۶٪	۲,۲۵۳,۷۸۳,۰۰۶,۹۲۷
۹	چهارمحال و بختیاری	۴۱۰,۵۱۲,۰۳۶,۹۰۲	۳۸٪	۶۶۲,۴۱۴,۳۴۰,۴۱۶	۶۲٪	۱,۰۷۲,۹۲۶,۳۷۷,۳۱۸
۱۰	خراسان جنوبی	۳۸۳,۳۹۷,۳۲۲,۴۶۴	۴۳٪	۵۱۲,۴۹۹,۹۲۷,۱۷۵	۵۷٪	۸۹۵,۸۹۷,۲۴۹,۶۳۹
۱۱	خراسان رضوی	۱,۵۹۴,۲۷۹,۳۶۱,۵۲۵	۳۳٪	۳,۱۸۰,۲۶۰,۶۱۳,۸۸۰	۶۷٪	۴,۷۷۴,۵۴۹,۹۷۵,۴۰۵
۱۲	خراسان شمالی	۳۸۱,۵۹۵,۰۹۳,۰۳۸	۴۳٪	۵۱۱,۴۵۳,۹۴۸,۶۰۲	۵۷٪	۸۹۳,۰۴۹,۰۴۱,۶۴۰
۱۳	خوزستان	۱,۲۹۷,۱۰۳,۶۰۷,۵۹۷	۴۳٪	۱,۷۲۱,۳۱۸,۲۲۶,۷۱۱	۵۷٪	۳,۰۱۸,۴۲۱,۸۳۴,۳۰۸
۱۴	زنجان	۳۱۵,۴۴۴,۷۱۳,۳۹۸	۳۳٪	۶۳۰,۱۵۶,۵۹۷,۹۳۷	۶۷٪	۹۴۵,۶۰۱,۳۱۱,۳۳۵
۱۵	سمنان	۱۱۳,۹۰۱,۵۴۱,۳۲۴	۳۹٪	۱۷۷,۴۵۱,۴۶۵,۶۴۴	۶۱٪	۲۹۱,۳۵۳,۰۰۶,۹۶۸
۱۶	سیستان و بلوچستان	۱,۳۵۹,۱۵۷,۵۴۲,۱۰۲	۴۱٪	۱,۹۱۸,۲۵۴,۰۶۰,۲۹۷	۵۹٪	۳,۲۷۷,۴۱۱,۶۰۲,۳۹۹
۱۷	فارس	۱,۳۲۷,۵۷۹,۱۱۱,۷۵۶	۲۳٪	۴,۴۵۹,۳۶۷,۴۵۳,۱۳۲	۷۷٪	۵,۷۸۶,۹۴۶,۵۶۴,۸۸۸
۱۸	قزوین	۲۷۴,۶۹۸,۳۳۲,۳۴۴	۴۴٪	۳۴۳,۶۲۲,۱۱۷,۴۰۳	۵۶٪	۶۱۸,۳۲۰,۴۴۹,۷۴۷
۱۹	قم	۵۰,۶۴۷,۷۴۸,۶۱۹	۲۳٪	۱۶۹,۴۴۱,۸۵۳,۷۳۰	۷۷٪	۲۲۰,۰۸۹,۶۰۲,۳۴۹
۲۰	کردستان	۴۸۳,۷۷۶,۰۶۹,۷۶۹	۴۱٪	۶۸۵,۳۴۷,۲۶۲,۳۰۰	۵۹٪	۱,۱۶۹,۱۲۳,۳۳۲,۰۶۹
۲۱	کرمان	۱,۱۷۴,۰۱۲,۶۳۴,۶۲۶	۴۰٪	۱,۷۵۵,۲۵۲,۲۰۰,۶۷۶	۶۰٪	۲,۹۲۹,۲۶۴,۸۳۵,۳۰۲
۲۲	کرمانشاه	۵۰۵,۸۴۱,۴۰۳,۷۷۴	۳۵٪	۹۵۰,۰۸۶,۴۵۳,۸۱۲	۶۵٪	۱,۴۵۵,۹۲۷,۸۵۷,۵۸۶
۲۳	کهگیلویه و بویراحمد	۳۰۴,۸۷۷,۰۲۲,۱۵۹	۴۳٪	۴۰۷,۲۵۳,۸۲۵,۳۶۵	۵۷٪	۷۱۲,۱۳۰,۸۴۷,۵۲۴
۲۴	گلستان	۷۶۰,۱۳۷,۸۱۶,۷۴۲	۳۵٪	۱,۳۹۲,۲۹۸,۹۵۵,۷۰۳	۶۵٪	۲,۱۵۲,۴۳۶,۷۷۲,۴۴۵
۲۵	گیلان	۷۷۲,۱۲۹,۷۶۸,۹۸۰	۴۱٪	۱,۱۲۴,۴۳۰,۸۵۴,۹۴۹	۵۹٪	۱,۸۹۶,۵۶۰,۶۲۳,۹۲۹
۲۶	لرستان	۵۴۳,۰۱۰,۴۵۰,۳۱۵	۴۰٪	۸۲۱,۰۱۱,۷۲۵,۷۸۳	۶۰٪	۱,۳۶۴,۰۲۲,۱۷۶,۰۹۸
۲۷	مازندران	۸۹۳,۴۴۴,۵۲۸,۳۷۸	۳۶٪	۱,۵۸۸,۲۳۴,۲۳۵,۹۹۱	۶۴٪	۲,۴۸۱,۶۷۸,۷۶۴,۳۶۹
۲۸	مرکزی	۳۳۲,۷۶۷,۰۵۵,۰۳۰	۴۲٪	۴۶۳,۴۸۹,۹۸۱,۹۸۹	۵۸٪	۷۹۶,۲۵۷,۰۳۷,۰۱۹
۲۹	هرمزگان	۸۱۱,۴۶۰,۵۲۲,۹۰۴	۴۴٪	۱,۰۳۲,۷۵۴,۵۷۰,۷۲۰	۵۶٪	۱,۸۴۴,۲۱۵,۰۹۳,۶۲۴
۳۰	همدان	۵۷۰,۴۳۷,۵۳۲,۴۵۴	۳۴٪	۱,۰۱۹,۲۴۲,۲۱۹,۲۸۰	۶۶٪	۱,۶۷۹,۶۷۹,۷۵۱,۷۳۴
۳۱	یزد	۱۴۹,۱۰۹,۸۵۲,۱۰۴	۲۶٪	۴۲۹,۳۱۶,۶۳۲,۰۱۰	۷۴٪	۵۷۸,۴۲۶,۴۸۴,۱۱۴
۳۲	جمع کل	۱۸,۸۸۶,۳۶۶,۲۰۱,۱۸۰	۳۶٪	۳۳,۹۹۰,۱۰۱,۳۶۸,۸۳۸	۶۴٪	۵۲,۸۷۶,۴۶۷,۵۷۰,۰۱۸

توزیع سرانه هزینه های روستاییان به تفکیک سطوح مختلف ارائه دهنده خدمت در سال ۱۳۹۴

ردیف	نام استان	میانگین جمعیت سطح ۱	هزینه سطح یک ترازمالی	سرانه هزینه روستاییان سطح ۱	میانگین جمعیت روستاییان برای خدمات سطح دو	هزینه روستاییان سطح ۲ و ۳ ترازمالی مالی	سرانه هزینه روستاییان سطح ۲ و ۳	سرانه کل
۱	آذربایجان شرقی	۱,۳۰۶,۴۸۲	۱,۰۶۱,۳۱۷,۰۰۶,۴۵۶	۸۱۲,۳۴۷	۱,۳۰۶,۴۸۲	۱,۸۵۴,۰۸۳,۴۳۴,۴۴۲	۱,۴۱۹,۱۴۲	۲,۲۳۱,۴۸۹
۲	آذربایجان غربی	۱,۱۹۰,۶۲۳	۹۴۳,۴۹۷,۵۴۸,۰۷۲	۷۹۲,۴۴۰	۱,۱۹۰,۶۲۳	۱,۷۷۰,۹۱۱,۹۸۹,۴۶۲	۱,۴۸۷,۳۸۳	۲,۲۷۹,۸۲۳
۳	اردبیل	۴۷۴,۳۴۰	۳۸۱,۰۷۶,۲۴۲,۹۵۸	۸۰۳,۳۸۲	۴۷۴,۳۴۰	۶۳۸,۹۰۰,۷۱۴,۷۴۲	۱,۳۴۶,۹۲۶	۲,۱۵۰,۳۰۸
۴	اصفهان	۶۶۳,۰۸۳	۶۱۷,۳۰۲,۴۵۲,۶۹۱	۹۳۰,۹۵۸	۶۶۳,۰۸۳	۹۷۶,۰۷۹,۳۰۳,۲۱۱	۱,۴۷۲,۰۳۲	۲,۴۰۲,۹۹۰
۵	البرز	۸۶,۲۱۷	۱۵۲,۸۰۳,۴۷۲,۹۶۲	۱,۷۷۲,۳۱۳	۸۶,۲۱۷	۱۲۰,۸۹۴,۷۵۲,۲۷۴	۱,۴۰۲,۲۱۵	۳,۱۷۴,۵۲۷
۶	ایلام	۲۳۸,۹۴۳	۲۴۰,۳۹۲,۷۷۰,۰۸۷	۱,۰۰۶,۰۶۷	۲۳۸,۹۴۳	۲۵۳,۸۴۰,۱۷۳,۵۹۸	۱,۰۶۲,۳۴۶	۲,۰۶۸,۴۱۴
۷	بوشهر	۳۲۷,۲۰۷	۳۷۴,۰۶۲,۸۷۹,۵۴۷	۱,۱۴۳,۲۰۰	۳۲۷,۲۰۷	۳۸۳,۲۴۱,۲۳۰,۷۸۰	۱,۱۷۱,۲۵۰	۲,۳۱۴,۴۵۰
۸	تهران	۳۳۴,۱۳۵	۳۰۶,۵۹۲,۷۶۰,۱۰۳	۹۱۷,۵۷۲	۳۳۴,۱۳۵	۱,۹۴۷,۱۹۰,۲۴۶,۸۲۴	۵,۸۲۷,۵۵۵	۶,۷۴۵,۱۲۷
۹	چهارمحال و بختیاری	۴۷۲,۴۱۵	۴۱۰,۵۱۲,۰۳۶,۹۰۲	۸۶۸,۹۶۵	۴۷۲,۴۱۵	۶۶۲,۴۱۴,۳۴۰,۴۱۶	۱,۴۰۲,۱۸۷	۲,۲۷۱,۱۵۲
۱۰	خراسان جنوبی	۳۸۸,۲۸۱	۳۸۳,۳۹۷,۳۲۲,۴۶۴	۹۸۷,۴۲۲	۳۸۸,۲۸۱	۵۱۲,۴۹۹,۹۲۷,۱۷۵	۱,۳۱۹,۹۲۰	۲,۳۰۷,۴۴۲
۱۱	خراسان رضوی	۱,۸۸۴,۶۴۲	۱,۵۹۴,۲۷۹,۳۶۱,۵۲۵	۸۴۵,۹۳۲	۱,۸۸۴,۶۴۲	۳,۱۸۰,۲۶۰,۶۱۳,۸۸۰	۱,۶۸۷,۴۶۱	۲,۵۳۳,۳۹۴
۱۲	خراسان شمالی	۴۵۴,۲۲۳	۳۸۱,۵۹۵,۰۹۳,۰۳۸	۸۴۰,۱۰۵	۴۵۴,۲۲۳	۵۱۱,۴۵۳,۹۴۸,۶۰۲	۱,۱۲۵,۹۹۷	۱,۹۶۶,۱۰۳
۱۳	خوزستان	۱,۴۷۱,۸۶۰	۱,۲۹۷,۱۰۳,۶۰۷,۵۹۷	۸۸۱,۲۶۸	۱,۴۷۱,۸۶۰	۱,۷۲۱,۳۱۸,۲۲۶,۷۱۱	۱,۱۶۹,۴۸۵	۲,۰۵۰,۷۵۳
۱۴	زنجان	۴۱۴,۲۳۶	۳۱۵,۴۴۴,۷۱۳,۳۹۸	۷۶۱,۵۱۰	۴۱۴,۲۳۶	۶۳۰,۱۵۶,۵۹۷,۹۳۷	۱,۵۲۱,۲۵۰	۲,۲۸۲,۷۶۰
۱۵	سمنان	۱۰۸,۹۵۶	۱۱۳,۹۰۱,۵۴۱,۳۲۴	۱,۰۴۵,۳۹۰	۱۱۱,۱۵۵	۱۷۷,۴۵۱,۴۶۵,۶۴۴	۱,۵۹۶,۴۳۳	۲,۶۴۱,۸۲۳
۱۶	سیستان و بلوچستان	۱,۵۳۴,۳۹۶	۱,۳۵۹,۱۵۷,۵۴۲,۱۰۲	۸۸۵,۷۹۳	۱,۵۳۴,۳۹۶	۱,۹۱۸,۲۵۴,۰۶۰,۲۹۷	۱,۲۵۰,۱۶۹	۲,۱۳۵,۹۶۲
۱۷	فارس	۱,۷۴۱,۹۴۲	۱,۳۲۷,۵۷۹,۱۱۱,۷۵۶	۷۶۲,۱۲۶	۱,۷۴۱,۹۴۲	۴,۴۵۹,۳۶۷,۴۵۳,۱۳۲	۲,۵۵۹,۹۹۸	۳,۳۲۲,۱۲۴
۱۸	قزوین	۳۲۲,۹۵۴	۲۷۴,۶۹۸,۳۳۲,۳۴۴	۸۵۰,۵۸۰	۳۲۲,۹۵۴	۳۴۳,۶۲۲,۱۱۷,۴۰۳	۱,۰۶۳,۹۹۷	۱,۹۱۴,۵۷۷
۱۹	قم	۵۲,۷۹۰	۵۰,۶۴۷,۷۴۸,۶۱۹	۹۵۹,۴۱۹	۵۲,۷۹۰	۱۶۹,۴۴۱,۸۵۳,۷۳۰	۳,۲۰۹,۳۳۴	۴,۱۶۹,۱۵۳
۲۰	کردستان	۵۷۲,۸۷۲	۴۸۳,۷۷۶,۰۶۹,۷۶۹	۸۴۴,۴۷۵	۵۷۲,۸۷۲	۶۸۵,۳۴۷,۲۶۲,۳۰۰	۱,۱۹۶,۳۳۶	۲,۰۴۰,۸۱۱
۲۱	کرمان	۱,۲۵۸,۰۷۷	۱,۱۷۴,۰۱۲,۶۳۴,۶۲۶	۹۳۳,۱۸۰	۱,۲۵۸,۰۷۷	۱,۷۵۵,۲۵۲,۲۰۰,۶۷۶	۱,۳۹۵,۱۸۷	۲,۳۲۸,۴۶۷
۲۲	کرمانشاه	۵۹۷,۲۲۹	۵۰۵,۸۴۱,۴۰۳,۷۷۴	۸۴۶,۹۸۱	۵۹۷,۲۲۹	۹۵۰,۰۸۶,۴۵۳,۸۱۲	۱,۵۹۰,۸۲۵	۲,۴۳۷,۸۰۶
۲۳	کهگیلویه و بویراحمد	۳۰۴,۰۶۱	۳۰۴,۸۷۷,۰۲۲,۱۵۹	۱,۰۰۲,۶۸۴	۳۰۴,۰۶۱	۴۰۷,۲۵۳,۸۲۵,۳۶۵	۱,۳۳۹,۳۸۲	۲,۳۴۲,۰۶۶
۲۴	گلستان	۹۰۷,۶۴۲	۷۶۰,۱۳۷,۸۱۶,۷۴۲	۸۳۷,۴۸۶	۹۰۷,۶۴۲	۱,۳۹۲,۲۹۸,۹۵۵,۷۰۳	۱,۵۳۳,۹۷۴	۲,۳۷۱,۴۶۰
۲۵	گیلان	۹۷۵,۳۱۰	۷۷۲,۱۲۹,۷۶۸,۹۸۰	۷۹۱,۶۷۶	۹۷۵,۳۱۰	۱,۱۲۴,۴۳۰,۸۵۴,۹۴۹	۱,۱۰۱,۷۳۴	۱,۸۹۳,۴۱۰
۲۶	لرستان	۶۳۳,۱۰۲	۵۴۳,۰۱۰,۴۵۰,۳۱۵	۸۵۷,۶۹۸	۶۳۳,۱۰۲	۸۲۱,۰۱۱,۷۲۵,۷۸۳	۱,۲۹۶,۸۰۸	۲,۱۵۴,۵۰۶
۲۷	مازندران	۱,۱۴۷,۴۸۱	۸۹۳,۴۴۴,۵۲۸,۳۷۸	۷۷۸,۶۱۴	۱,۱۴۷,۴۸۱	۱,۵۸۸,۲۳۴,۲۳۵,۹۹۱	۱,۳۸۴,۱۰۷	۲,۱۶۲,۷۲۱
۲۸	مرکزی	۳۵۷,۴۳۳	۳۳۲,۷۶۷,۰۵۵,۰۳۰	۹۳۰,۹۹۱	۳۵۷,۴۳۳	۴۶۳,۴۸۹,۹۸۱,۹۸۹	۱,۲۹۶,۷۱۸	۲,۲۲۷,۷۱۰
۲۹	هرمزگان	۷۷۲,۱۵۳	۸۱۱,۴۶۰,۵۲۲,۹۰۴	۱,۰۵۰,۹۰۶	۷۷۲,۱۵۳	۱,۰۳۲,۷۵۴,۵۷۰,۷۲۰	۱,۳۳۷,۵۰۰	۲,۳۸۸,۴۰۶
۳۰	همدان	۶۸۲,۰۳۲	۵۷۰,۴۳۷,۵۳۲,۴۵۴	۸۳۶,۳۷۹	۶۸۲,۰۳۲	۱,۱۰۹,۲۴۲,۲۱۹,۲۸۰	۱,۶۲۶,۳۷۹	۲,۴۶۲,۷۵۸
۳۱	یزد	۱۲۷,۸۶۱	۱۴۹,۱۰۹,۸۵۲,۱۰۴	۱,۱۶۶,۱۸۷	۱۲۷,۸۶۱	۴۲۹,۳۱۶,۶۳۲,۰۱۰	۳,۳۵۷,۶۸۲	۴,۵۲۳,۸۷۰
۳۲	جمع	۲۱,۸۰۲,۹۷۸	۱۸,۸۸۶,۳۶۶,۲۰۱,۱۸۰	۸۶۶,۲۲۹	۲۱,۸۰۲,۹۷۸	۳۳,۹۹۰,۱۰۱,۳۶۸,۸۳۸	۱,۵۵۵,۵۷۸	۲,۴۲۱,۸۰۷

## مقایسه مبالغ سرانه هزینه درخواستی صندوق به مبالغ سرانه هزینه عملکردی سطح یک صندوق روستائیان در سال ۹۴

ردیف	استان	جمعیت صندوق	میانگین سرانه وزنی استان-مصوب	سرانه قابل پرداخت (صندوق) نرم افزار با ۵٪ سهم وزارت بهداشت)	سرانه هزینه درخواستی (درخواستی استان با ۵٪ سهم وزارت بهداشت)	سرانه هزینه عملکردی (عملکردی استان پس از تعدیلات)	مقایسه درصد سرانه پرداختی به سرانه درخواستی
۱	آذربایجان شرقی	۱,۳۰۶,۴۸۲	۵۸۴,۹۳۴	۶۴۳,۴۰۳,۹۷۳,۴۹۸	۵۲۶,۷۵۳	۴۹۲,۴۷۱	۷٪
۲	آذربایجان غربی	۱,۱۹۰,۶۲۳	۶۲۹,۱۵۶	۵۷۹,۱۶۲,۷۳۲,۱۷۷	۵۴۸,۸۸۸	۴۸۶,۴۳۷	۱۳٪
۳	اردبیل	۴۷۴,۳۴۰	۵۷۰,۰۲۰	۲۲۱,۷۵۶,۰۸۹,۴۲۵	۵۲۷,۵۸۲	۴۶۷,۵۰۵	۱۳٪
۴	اصفهان	۶۶۳,۰۸۳	۵۲۳,۷۳۳	۲۸۱,۳۳۶,۱۵۱,۵۴۰	۴۹۲,۳۷۴	۴۲۴,۲۸۵	۱۶٪
۵	البرز	۸۶,۲۱۷	۶۰۸,۷۴۱	۱۱۲,۹۹۸,۲۷۸,۹۲۱	۱,۳۳۰,۴۳۰	۱,۳۱۰,۶۲۶	۲٪
۶	ایلام	۲۳۸,۹۴۳	۷۳۷,۹۱۷	۱۵۶,۳۱۶,۶۴۹,۳۶۶	۶۸۷,۹۲۵	۶۵۴,۲۰۱	۵٪
۷	بوشهر	۳۲۷,۲۰۷	۷۴۸,۲۸۱	۲۲۳,۱۱۹,۱۴۷,۹۸۶	۷۰۲,۳۲۲	۶۸۱,۸۹۰	۳٪
۸	تهران	۳۳۴,۱۳۵	۴۷۵,۶۷۸	۱۴۷,۸۰۳,۵۲۳,۷۲۴	۴۶۵,۸۵۷	۴۴۲,۳۴۷	۵٪
۹	چهارمحال و بختیاری	۴۷۲,۴۱۵	۵۸۷,۲۹۳	۲۴۳,۵۱۵,۸۸۹,۱۴۱	۵۹۴,۸۰۴	۵۱۵,۴۷۰	۱۵٪
۱۰	خراسان جنوبی	۳۸۸,۲۸۱	۷۴۱,۰۲۶	۲۵۷,۸۶۷,۶۴۷,۹۷۱	۶۹۷,۸۴۰	۶۶۴,۱۲۶	۵٪
۱۱	خراسان رضوی	۱,۸۸۴,۶۴۲	۶۱۰,۶۶۹	۹۸۶,۹۰۵,۸۱۵,۳۵۰	۵۶۴,۹۸۶	۵۲۳,۶۵۷	۸٪
۱۲	خراسان شمالی	۴۵۴,۲۲۳	۶۶۸,۴۷۸	۲۴۲,۷۵۰,۸۸۱,۰۲۶	۶۰۳,۵۶۷	۵۳۴,۴۳۱	۱۳٪
۱۳	خوزستان	۱,۴۷۱,۸۶۰	۷۰۹,۱۵۷	۸۲۲,۰۶۰,۵۰۶,۳۷۸	۶۵۵,۷۱۰	۵۵۸,۵۱۸	۱۷٪
۱۴	زنجان	۴۱۴,۲۳۶	۵۴۱,۵۱۹	۱۹۰,۶۹۷,۱۱۹,۴۲۸	۵۰۰,۲۳۴	۴۶۰,۳۵۹	۹٪
۱۵	سمنان	۱۰۸,۹۵۶	۶۲۱,۸۴۰	۵۹,۲۴۷,۹۱۴,۲۸۸	۵۷۵,۳۱۷	۵۴۳,۷۷۸	۶٪
۱۶	سیستان و بلوچستان	۱,۵۳۴,۳۹۶	۷۹۴,۰۱۶	۸۸۳,۳۶۵,۳۶۲,۹۸۸	۷۴۵,۲۲۸	۵۷۵,۷۰۹	۲۹٪
۱۷	فارس	۱,۷۴۱,۹۴۲	۵۷۷,۶۵۷	۸۳۹,۶۵۴,۲۶۴,۰۵۵	۵۴۹,۴۰۶	۴۸۲,۰۲۲	۱۴٪
۱۸	قزوین	۳۲۲,۹۵۴	۵۳۵,۴۷۳	۱۴۶,۹۹۹,۸۶۳,۱۶۷	۵۱۱,۵۵۳	۴۵۵,۱۷۳	۱۲٪
۱۹	قم	۵۲,۷۹۰	۵۰۹,۹۰۹	۲۴,۵۱۴,۵۹۳,۶۸۴	۴۸۰,۵۷۳	۴۶۴,۳۷۹	۳٪
۲۰	کردستان	۵۷۲,۸۷۲	۶۵۵,۰۰۵	۲۹۹,۷۷۲,۲۱۰,۷۹۷	۶۰۸,۲۶۲	۵۲۳,۲۸۰	۱۶٪
۲۱	کرمان	۱,۲۵۸,۰۷۷	۶۸۰,۹۹۱	۷۶۸,۳۷۶,۴۸۸,۸۳۹	۶۶۰,۳۱۹	۶۱۰,۷۵۵	۸٪
۲۲	کرمانشاه	۵۹۷,۲۲۹	۶۱۰,۸۸۴	۳۱۰,۱۸۰,۷۹۴,۴۰۰	۵۵۳,۰۸۴	۵۱۹,۳۶۷	۶٪
۲۳	کهگیلویه و بویراحمد	۳۰۴,۰۶۱	۶۹۶,۴۶۱	۱۸۷,۴۹۵,۱۱۵,۰۴۳	۶۴۷,۱۵۷	۶۱۶,۶۳۷	۵٪
۲۴	گلستان	۹۰۷,۶۴۲	۵۷۸,۹۰۳	۴۶۳,۹۸۵,۳۳۶,۹۴۷	۵۵۰,۰۲۰	۵۱۱,۱۹۹	۸٪
۲۵	گیلان	۹۷۵,۳۱۰	۵۱۱,۷۲۳	۴۱۵,۵۵۶,۳۶۵,۲۸۷	۴۷۱,۷۲۸	۴۲۶,۰۷۶	۱۱٪
۲۶	لرستان	۶۳۳,۱۰۲	۶۲۴,۸۵۵	۳۳۶,۷۳۰,۹۸۳,۲۶۷	۵۷۴,۲۶۶	۵۳۱,۸۷۵	۸٪
۲۷	مازندران	۱,۱۴۷,۴۸۱	۵۰۱,۴۱۰	۴۹۵,۱۹۶,۶۵۷,۷۶۹	۴۵۵,۶۴۳	۴۳۱,۵۵۱	۶٪
۲۸	مرکزی	۳۵۷,۴۳۳	۵۹۳,۷۰۹	۱۸۲,۴۸۳,۵۲۹,۷۹۸	۵۵۹,۹۲۶	۵۱۰,۵۳۹	۱۰٪
۲۹	هرمزگان	۷۷۲,۱۵۳	۷۶۴,۵۱۸	۵۲۸,۶۹۱,۵۴۴,۱۶۳	۷۰۵,۶۰۶	۶۸۴,۶۹۸	۳٪
۳۰	همدان	۶۸۲,۰۳۲	۵۶۶,۵۶۵	۳۴۷,۳۲۹,۳۴۱,۵۱۶	۵۳۶,۸۸۴	۵۰۹,۲۵۷	۵٪
۳۱	یزد	۱۲۷,۸۶۱	۵۵۷,۵۸۳	۵۹,۱۴۱,۵۶۵,۲۰۴	۵۲۱,۳۰۰	۴۶۲,۵۴۶	۱۳٪
۳۲	جمع کل	۲۱,۸۰۲,۹۷۸	۶۱۹,۶۷۴	۱۱,۴۵۸,۴۱۶,۳۳۷,۸۴۳	۵۸۳,۸۵۵	۵۲۵,۵۴۴	۱۱٪

## رشد هزینه و سرانه هزینه روستاییان سطح یک در سال ۱۳۹۴

ردیف	استان	سرانه مصوب روستاییان		متوسط جمعیت تراز مالی			هزینه (تراز مالی)		سرانه هزینه	
		سرانه مصوب سال ۹۳	سرانه مصوب سال ۹۴	درصد رشد	۹۳	۹۴	درصد رشد	۹۳	۹۴	درصد رشد
۱	آذربایجان شرقی	۹۳۲,۱۸۹	۹۱۳,۸۷۶	-۲٪	۱,۳۰۶,۶۸۲	۱,۳۰۲,۳۹۴	۰٪	۹۹۹,۴۱۸,۴۱۲,۴۳۶	۱,۰۶۱,۳۱۷,۰۰۶,۴۵۶	۶٪
۲	آذربایجان غربی	۹۶۲,۷۸۸	۹۵۸,۰۹۸	-۰٪	۱,۱۹۰,۶۲۳	۱,۱۹۲,۲۶۱	۰٪	۹۰۸,۹۳۳,۰۸۵,۶۷۳	۹۴۳,۴۹۷,۵۴۸,۰۷۲	۴٪
۳	اردبیل	۹۲۱,۸۷۰	۸۹۸,۹۶۲	-۲٪	۴۷۴,۳۴۰	۵۰۵,۷۳۴	-۶٪	۳۹۶,۰۵۰,۹۱۹,۹۹۱	۳۸۱,۰۷۶,۲۴۲,۹۵۸	-۴٪
۴	اصفهان	۸۸۶,۵۸۷	۸۵۲,۶۷۵	-۴٪	۶۶۳,۰۸۳	۶۳۱,۸۶۱	-۵٪	۴۹۳,۳۸۶,۲۵۸,۱۰۰	۶۱۷,۳۰۲,۴۵۲,۶۹۱	۲۵٪
۵	البرز	۸۷۷,۴۰۸	۹۳۷,۶۸۳	۷٪	۸۶,۲۱۷	۱۲۰,۰۱۹	-۲۸٪	۱۳۸,۶۲۳,۷۵۶,۸۲۵	۱۵۲,۸۰۳,۴۷۲,۹۶۲	۱۰٪
۶	ایلام	۱,۰۲۸,۰۴۵	۱,۰۶۶,۸۵۹	۳٪	۲۳۸,۹۴۳	۲۴۶,۶۹۹	-۳٪	۲۰۴,۸۹۰,۴۲۰,۸۶۱	۲۴۰,۳۹۲,۷۷۰,۰۸۷	۱۷٪
۷	بوشهر	۱,۰۲۲,۶۲۷	۱,۰۷۷,۲۲۳	۴٪	۳۲۷,۲۰۷	۳۵۶,۸۰۷	-۸٪	۳۱۱,۵۰۳,۵۰۱,۸۰۱	۳۷۴,۰۶۲,۸۷۹,۵۴۷	۲۰٪
۸	تهران	۸۵۴,۶۹۲	۸۰۴,۶۲۰	-۶٪	۳۳۴,۱۳۵	۳۷۳,۰۷۶	-۱۰٪	۲۹۳,۷۶۰,۷۶۸,۰۶۷	۳۰۶,۵۹۹,۷۶۰,۱۰۳	۴٪
۹	چهارمحال و بختیاری	۹۳۳,۸۲۲	۹۱۶,۲۳۵	-۲٪	۴۷۲,۴۱۵	۴۰۳,۱۹۹	۱۷٪	۳۴۸,۶۲۳,۹۳۵,۱۲۲	۴۱۰,۵۱۲,۰۳۶,۹۰۲	۱۸٪
۱۰	خراسان جنوبی	۱,۰۲۴,۲۲۱	۱,۰۶۹,۶۶۸	۳٪	۳۸۸,۲۸۱	۳۸۱,۸۸۲	۲٪	۳۰۷,۴۰۹,۸۱۰,۳۳۹	۳۸۳,۴۹۷,۳۲۲,۴۶۴	۲۵٪
۱۱	خراسان رضوی	۹۵۲,۵۰۰	۹۳۹,۶۱۱	-۱٪	۱,۸۸۴,۶۴۲	۱,۸۶۳,۴۲۹	۱٪	۱,۴۳۳,۹۰۶,۶۷۱,۱۰۵	۱,۵۹۴,۲۷۹,۳۶۱,۵۲۵	۱۱٪
۱۲	خراسان شمالی	۹۸۸,۲۰۴	۹۹۷,۴۲۰	۱٪	۴۵۴,۲۲۳	۵۲۴,۵۷۳	-۱۳٪	۴۰۲,۷۴۷,۷۸۰,۷۲۵	۳۸۱,۵۹۵,۰۹۳,۰۲۸	-۵٪
۱۳	خوزستان	۱,۰۱۸,۱۴۵	۱,۰۳۸,۰۹۹	۲٪	۱,۴۷۱,۸۶۰	۱,۵۳۸,۸۷۴	-۴٪	۱,۱۸۶,۹۸۰,۲۸۰,۱۳۲	۱,۲۹۷,۱۰۳,۶۰۷,۵۹۷	۹٪
۱۴	زنجان	۹۰۲,۱۴۹	۸۷۰,۴۶۱	-۴٪	۴۱۴,۲۳۶	۴۳۰,۷۲۹	-۴٪	۳۰۹,۵۷۲,۳۱۱,۸۹۹	۳۱۵,۴۴۴,۷۱۳,۴۹۸	۲٪
۱۵	سمنان	۹۵۷,۷۲۶	۹۵۰,۷۸۲	-۱٪	۱۰۸,۹۵۶	۱۱۲,۲۲۱	-۳٪	۸۷,۹۶۱,۲۸۵,۷۸۲	۱۱۳,۹۰۱,۵۴۱,۳۲۴	۲۹٪
۱۶	سیستان و بلوچستان	۱,۰۷۶,۳۷۹	۱,۱۲۲,۹۵۸	۴٪	۱,۵۳۴,۳۹۶	۱,۵۲۴,۰۷۴	۱٪	۱,۰۹۵,۲۶۰,۵۷۴,۷۸۸	۱,۳۵۹,۱۵۷,۵۴۲,۱۰۲	۲۴٪
۱۷	فارس	۹۳۶,۶۶۱	۹۰۶,۵۹۹	-۳٪	۱,۷۴۱,۹۴۲	۱,۷۴۴,۴۰۵	۰٪	۱,۳۲۷,۵۷۹,۱۱۱,۷۵۶	۱,۳۲۷,۵۷۹,۱۱۱,۷۵۶	۰٪
۱۸	قزوین	۸۸۸,۸۸۲	۸۶۴,۴۱۵	-۳٪	۳۲۲,۹۵۴	۳۴۶,۸۱۴	-۷٪	۲۵۰,۸۰۳,۰۳۵,۹۷۷	۲۷۴,۶۹۸,۳۳۲,۳۴۴	۱۰٪
۱۹	قم	۸۷۱,۶۷۰	۸۳۸,۸۵۱	-۴٪	۵۲,۷۹۰	۵۸,۱۴۹	-۹٪	۴۶,۳۰۸,۳۴۶,۱۷۴	۵۰,۶۴۷,۷۶۸,۶۱۹	۹٪
۲۰	کردستان	۹۸۰,۶۷۵	۹۸۳,۹۴۷	۰٪	۵۷۲,۸۷۲	۶۴۰,۲۴۰	-۱۱٪	۴۶۰,۸۲۱,۶۲۳,۲۳۱	۴۸۳,۷۷۶,۰۶۹,۷۶۹	۵٪
۲۱	کرمان	۹۹۸,۶۵۵	۱,۰۰۹,۹۳۳	۱٪	۱,۲۵۸,۰۷۷	۱,۲۵۸,۹۸۷	۰٪	۱,۰۱۰,۸۰۲,۴۶۶,۹۴۹	۱,۱۷۴,۰۱۲,۶۳۴,۶۲۶	۱۶٪
۲۲	کرمانشاه	۹۳۸,۲۶۱	۹۳۹,۸۲۶	۰٪	۵۹۷,۲۲۹	۶۶۱,۴۶۰	-۷٪	۴۹۵,۳۷۴,۹۲۷,۶۳۹	۵۰۵,۸۴۱,۴۰۳,۷۷۴	۲٪
۲۳	کهگیلویه و بویراحمد	۱,۰۰۶,۹۰۱	۱,۰۲۵,۴۰۳	۲٪	۳۰۴,۰۶۱	۳۰۳,۹۰۲	۰٪	۲۶۱,۱۴۴,۹۶۵,۸۱۲	۳۰۴,۸۷۷,۰۲۲,۱۵۹	۱۷٪
۲۴	گلستان	۹۲۷,۰۷۱	۹۰۷,۸۴۵	-۲٪	۹۰۷,۶۴۲	۸۸۱,۶۷۸	۳٪	۷۰۵,۹۷۰,۸۷۷,۱۸۰	۷۶۰,۱۳۷,۸۱۶,۷۴۲	۸٪
۲۵	گیلان	۸۸۱,۵۳۱	۸۴۰,۶۶۵	-۵٪	۹۷۵,۳۱۰	۸۳۳,۱۱۵	۱۷٪	۶۹۳,۲۱۴,۶۱۶,۹۶۶	۷۷۲,۱۹۹,۷۶۸,۹۸۰	۱۱٪
۲۶	لرستان	۹۴۷,۶۸۶	۹۵۳,۷۹۷	۱٪	۶۳۳,۱۰۲	۶۶۹,۴۴۷	-۵٪	۵۵۷,۶۳۳,۷۰۳,۶۷۳	۵۴۳,۰۱۰,۴۵۰,۳۱۵	-۳٪
۲۷	مازندران	۸۷۳,۳۵۸	۸۳۰,۳۵۲	-۵٪	۱,۱۴۷,۶۸۱	۱,۲۲۳,۸۳۱	-۵٪	۹۷۲,۲۱۰,۲۱۳,۷۹۶	۸۹۳,۴۴۴,۵۲۸,۳۷۸	-۸٪
۲۸	مرکزی	۹۳۸,۲۶۱	۹۲۲,۶۵۱	-۲٪	۳۵۷,۴۳۳	۳۸۰,۱۱۰	-۶٪	۳۰۸,۶۱۷,۹۹۷,۹۸۱	۳۳۲,۶۷۶,۰۵۵,۰۳۰	۸٪
۲۹	هرمزگان	۱,۰۵۰,۹۵۴	۱,۰۹۳,۶۶۰	۴٪	۷۷۲,۱۵۳	۷۷۱,۱۴۰	۰٪	۶۶۸,۳۴۱,۴۲۶,۹۰۹	۸۱۱,۴۶۰,۵۲۲,۹۰۴	۲۵٪
۳۰	همدان	۹۱۹,۴۷۹	۸۹۵,۵۰۷	-۳٪	۶۸۲,۰۳۲	۷۲۶,۹۸۲	-۶٪	۵۷۱,۵۱۹,۷۰۵,۳۹۶	۵۷۰,۴۳۷,۵۲۲,۴۵۴	۰٪
۳۱	یزد	۹۲۰,۷۱۹	۸۸۶,۵۲۵	-۴٪	۱۲۷,۸۶۱	۱۵۵,۵۹۵	-۱۸٪	۱۲۸,۲۴۵,۴۷۸,۱۲۱	۱۴۹,۱۰۹,۸۵۲,۱۰۴	۱۶٪
۳۲	جمع	۹۵۳,۷۴۴	۹۴۸,۶۱۶	-۱٪	۲۱,۸۰۲,۹۷۸	۲۲,۱۴۳,۷۰۶	-۲٪	۱۷,۳۵۵,۶۶۳,۳۹۹,۰۲۲	۱۸,۸۸۶,۳۶۶,۲۰۱,۱۸۰	۹٪

## رشد هزینه روستایان در سطوح دو و سه در سال ۱۳۹۴

ردیف	استان	هزینه			متوسط جمعیت مصوب			سرا ته هزینه	
		درصد رشد	۹۴	۹۳	درصد رشد	۹۴	۹۳	درصد رشد	۹۴
۱	آذربایجان شرقی	۵۶٪	۱,۸۵۴,۰۸۳,۴۳۴,۴۴۲	۱,۳۵۸,۰۸۳	-۴٪	۱,۳۰۶,۴۸۲	۸۷۵,۷۳۵	۱,۴۱۹,۱۴۲	۶۲٪
۲	آذربایجان غربی	۵۳٪	۱,۷۷۰,۹۱۱,۹۸۹,۴۶۲	۱,۱۹۰,۲۰۲	۰٪	۱,۱۹۰,۶۲۳	۹۷۲,۱۹۷	۱,۴۸۷,۳۸۳	۵۳٪
۳	اردبیل	۵۵٪	۶۳۸,۹۰۰,۷۱۴,۷۴۲	۵۰۹,۴۳۴	-۷٪	۴۷۴,۳۴۰	۸۱۱,۳۷۶	۱,۳۴۶,۹۲۶	۶۶٪
۴	اصفهان	۳۲٪	۹۷۶,۰۷۹,۳۰۳,۲۱۱	۷۰۴,۲۰۱	-۶٪	۶۶۳,۰۸۳	۱,۰۴۶,۶۸۱	۱,۴۷۲,۰۳۲	۴۱٪
۵	البرز	۵۶٪	۱۲۰,۸۹۴,۷۵۲,۲۷۴	۸۱,۱۰۸	۶٪	۸۶,۲۱۷	۹۵۷,۸۱۴	۱,۴۰۲,۲۱۵	۴۶٪
۶	ایلام	۸۶٪	۲۵۳,۸۴۰,۱۷۳,۵۹۸	۲۴۶,۲۷۷	-۳٪	۲۳۸,۹۴۳	۵۵۳,۵۱۶	۱,۰۶۲,۳۴۶	۹۲٪
۷	بوشهر	۶۸٪	۳۸۳,۲۴۱,۳۰۰,۷۸۰	۳۵۹,۴۶۴	-۹٪	۳۲۷,۲۰۷	۶۳۴,۹۲۷	۱,۱۷۱,۲۵۰	۸۴٪
۸	تهران	۵۳٪	۱,۹۴۷,۱۹۰,۲۴۶,۸۲۴	۳۷۵,۴۰۷	-۱۱٪	۳۳۴,۱۳۵	۳,۳۸۱,۰۸۴	۵,۸۲۷,۵۵۵	۷۲٪
۹	چهارمحال و بختیاری	۷۶٪	۶۶۲,۴۱۴,۳۴۰,۴۱۶	۴۷۷,۶۵۰	-۱٪	۴۷۲,۴۱۵	۷۸۶,۱۲۲	۱,۴۰۲,۱۸۷	۷۸٪
۱۰	خراسان جنوبی	۸۰٪	۵۱۲,۴۹۹,۹۲۷,۱۷۵	۴۱۰,۵۵۵	-۵٪	۳۸۸,۲۸۱	۶۹۴,۳۱۷	۱,۳۱۹,۹۲۰	۹۰٪
۱۱	خراسان رضوی	۵۴٪	۳,۱۸۰,۲۶۰,۶۱۳,۸۸۰	۱,۹۸۷,۰۲۳	-۵٪	۱,۸۱۴,۶۴۲	۱,۰۳۹,۷۲۱	۱,۶۸۷,۴۶۱	۶۲٪
۱۲	خراسان شمالی	۶۱٪	۵۱۱,۴۵۳,۹۴۸,۶۰۲	۵۰۹,۷۰۴	-۱۱٪	۴۵۴,۲۲۳	۶۲۴,۰۳۸	۱,۱۲۵,۹۹۷	۸۰٪
۱۳	خوزستان	۲۶٪	۱,۷۲۱,۳۱۸,۲۲۶,۷۱۱	۱,۵۵۵,۶۶۷	-۵٪	۱,۴۷۱,۸۶۰	۸۱۴,۲۲۶	۱,۱۶۹,۴۸۵	۳۲٪
۱۴	زنجان	۶۹٪	۶۳۰,۱۵۶,۵۹۷,۹۳۷	۴۳۲,۲۲۷	-۴٪	۴۱۴,۲۳۶	۸۶۲,۷۹۸	۱,۵۲۱,۲۵۰	۷۶٪
۱۵	سمنان	۶۳٪	۱۷۷,۴۵۱,۴۶۵,۶۴۴	۱۱۱,۴۴۴	۰٪	۱۱۱,۱۵۵	۹۷۶,۵۸۶	۱,۵۹۶,۴۳۳	۶۳٪
۱۶	سیستان و بلوچستان	۵۷٪	۱,۹۱۸,۲۵۴,۰۶۰,۲۹۷	۱,۵۵۷,۱۹۷	-۱٪	۱,۵۳۴,۳۹۶	۷۸۲,۳۳۵	۱,۲۵۰,۱۶۹	۶۰٪
۱۷	فارس	۴۸٪	۴,۴۵۹,۳۶۷,۴۵۳,۱۳۲	۱,۹۵۶,۹۹۳	-۱۱٪	۱,۷۴۱,۹۴۲	۱,۵۳۵,۵۲۸	۲,۵۵۹,۹۹۸	۶۷٪
۱۸	قزوین	۵۶٪	۳۴۳,۶۲۲,۱۱۷,۴۰۳	۳۴۱,۳۱۱	-۵٪	۳۲۲,۹۵۴	۶۴۵,۷۹۶	۱,۰۶۳,۹۹۷	۶۵٪
۱۹	قم	۴۷٪	۱۶۹,۴۴۱,۸۵۳,۷۳۰	۵۶,۶۲۲	-۷٪	۵۲,۷۹۰	۲,۰۲۹,۵۶۹	۳,۲۰۹,۷۳۴	۵۸٪
۲۰	کردستان	۴۴٪	۶۸۵,۳۴۷,۲۶۲,۳۰۰	۶۲۸,۱۷۳	-۹٪	۵۷۲,۸۷۲	۷۵۵,۶۸۶	۱,۱۹۶,۳۳۶	۵۸٪
۲۱	کرمان	۶۳٪	۱,۷۵۵,۲۵۲,۲۰۰,۶۷۶	۱,۳۱۸,۴۰۶	-۵٪	۱,۲۵۸,۰۷۷	۸۱۸,۰۶۱	۱,۳۹۵,۱۸۷	۷۱٪
۲۲	کرمانشاه	۵۲٪	۹۵۰,۰۸۶,۴۵۳,۸۱۲	۶۳۲,۵۳۶	-۶٪	۵۹۷,۲۲۹	۹۸۷,۵۲۵	۱,۵۹۰,۸۲۵	۶۱٪
۲۳	کهگیلویه و بویراحمد	۸۵٪	۴۰۷,۲۵۳,۸۲۵,۳۶۵	۳۰۲,۱۴۱	۱٪	۳۰۴,۰۶۱	۷۲۹,۶۱۳	۱,۳۳۹,۳۸۲	۸۴٪
۲۴	گلستان	۶۶٪	۱,۳۹۲,۲۹۸,۹۵۵,۷۰۳	۱,۰۰۰,۶۳۴	-۹٪	۹۰۷,۶۴۲	۸۳۶,۵۲۳	۱,۵۳۳,۹۷۴	۸۳٪
۲۵	گیلان	۴۴٪	۱,۱۲۴,۴۳۰,۸۵۴,۹۴۹	۱,۰۴۳,۶۴۱	-۲٪	۱,۰۲۰,۶۰۱	۷۴۷,۴۰۲	۱,۱۰۱,۷۳۴	۴۷٪
۲۶	لرستان	۵۹٪	۸۲۱,۰۱۱,۷۲۵,۷۸۳	۶۵۶,۵۵۰	-۴٪	۶۳۳,۱۰۲	۷۸۷,۶۹۲	۱,۲۹۶,۸۰۸	۶۵٪
۲۷	مازندران	۵۳٪	۱,۵۸۸,۲۳۴,۲۳۵,۹۹۱	۱,۲۱۹,۵۹۴	-۶٪	۱,۱۴۷,۴۷۹	۸۴۹,۴۵۴	۱,۳۸۴,۱۰۷	۶۳٪
۲۸	مرکزی	۴۹٪	۴۶۳,۴۸۹,۹۸۱,۹۸۹	۳۶۲,۹۴۶	-۲٪	۳۵۷,۴۳۳	۸۵۷,۸۹۶	۱,۲۹۶,۷۱۸	۵۱٪
۲۹	هرمزگان	۶۳٪	۱,۰۳۲,۷۵۴,۵۷۰,۷۲۰	۷۵۸,۵۰۵	۲٪	۷۷۲,۱۵۳	۸۳۴,۸۷۵	۱,۳۳۷,۵۰۰	۶۰٪
۳۰	همدان	۵۲٪	۱,۱۰۹,۲۴۲,۲۱۹,۲۸۰	۷۳۰,۱۹۶	-۷٪	۶۸۲,۰۳۲	۹۹۸,۳۹۵	۱,۶۲۶,۳۷۹	۶۳٪
۳۱	یزد	۵۲٪	۴۲۹,۳۱۶,۶۳۲,۰۱۰	۱۵۱,۱۱۲	-۱۵٪	۱۲۷,۸۶۱	۱,۸۶۹,۵۱۲	۳,۳۵۹,۶۸۲	۸۰٪
۳۲	جمع	۵۳٪	۳۳,۹۹۰,۱۰۱,۳۶۸,۸۳۸	۲۳,۰۱۵,۰۰۵	-۵٪	۲۱,۸۵۰,۴۶۶	۹۶۳,۹۵۸	۱,۵۵۵,۵۷۸	۶۱٪

## رشد هزینه روستاییان در سطوح مختلف (۱ و ۳ و ۲) در سال ۱۳۹۴

ردیف	استان	هزینه		متوسط جمعیت		سراانه هزینه		درصد رشد
		۹۳	۹۴	۹۳	۹۴	۹۳	۹۴	
۱	آذربایجان شرقی	۲,۱۸۱,۷۳۹,۲۸۰,۵۸۱	۲,۹۱۵,۴۰۰,۴۴۰,۸۹۸	۱,۳۵۸,۰۸۳	۱,۳۰۶,۴۸۲	۱,۶۱۱,۶۳۹	۲,۲۳۱,۴۸۹	۳۸٪
۲	آذربایجان غربی	۲,۰۶۶,۰۴۳,۵۲۸,۲۸۵	۲,۷۱۴,۴۰۹,۵۳۷,۵۳۴	۱,۱۹۰,۲۰۲	۱,۱۹۰,۶۲۳	۱,۷۳۵,۸۷۷	۲,۲۷۹,۸۲۳	۳۱٪
۳	اردبیل	۸۰۹,۳۹۳,۵۰۸,۵۶۵	۱,۰۱۹,۹۷۶,۹۵۷,۷۰۰	۵۰۹,۴۳۴	۴۷۴,۳۴۰	۱,۵۸۸,۸۰۹	۲,۱۵۰,۳۰۸	۳۵٪
۴	اصفهان	۱,۲۳۰,۴۶۰,۱۳۶,۶۳۱	۱,۵۹۳,۳۸۱,۷۵۵,۹۰۲	۷۰۴,۲۰۱	۶۶۳,۰۸۳	۱,۷۴۷,۳۱۳	۲,۴۰۲,۹۹۰	۳۸٪
۵	البرز	۲۱۶,۳۰۹,۸۲۲,۱۰۵	۲۷۳,۶۹۸,۲۲۵,۲۳۶	۸۱,۱۰۸	۸۶,۲۱۷	۲,۶۶۶,۹۴۷	۳,۱۷۴,۵۲۷	۱۹٪
۶	ایلام	۳۴۱,۲۰۸,۸۵۵,۷۲۹	۴۹۴,۲۳۲,۹۴۳,۶۸۵	۲۴۶,۲۷۷	۲۳۸,۹۴۳	۱,۳۸۵,۴۶۶	۲,۰۶۸,۴۱۴	۴۹٪
۷	بوشهر	۵۳۹,۷۳۷,۱۲۵,۹۷۱	۷۵۷,۳۰۴,۱۱۰,۳۲۷	۳۵۹,۴۶۴	۳۲۷,۲۰۷	۱,۵۰۱,۵۰۴	۲,۳۱۴,۴۵۰	۵۴٪
۸	تهران	۱,۵۶۳,۰۴۳,۳۷۴,۴۲۶	۲,۲۵۳,۷۸۳,۰۰۶,۹۲۷	۳۷۵,۴۰۷	۳۳۴,۱۳۵	۴,۱۶۳,۵۹۷	۶,۷۴۵,۱۲۷	۶۲٪
۹	چهارمحال و بختیاری	۷۲۴,۱۱۵,۰۳۵,۹۰۳	۱,۰۷۲,۹۲۶,۳۷۷,۳۱۸	۴۷۷,۶۵۰	۴۷۲,۴۱۵	۱,۵۱۵,۹۹۶	۲,۲۷۱,۱۵۲	۵۰٪
۱۰	خراسان جنوبی	۵۹۲,۴۶۵,۲۵۶,۷۰۸	۸۹۵,۸۹۷,۲۴۹,۶۳۹	۴۱۰,۵۵۵	۳۸۸,۲۸۱	۱,۴۴۳,۰۸۴	۲,۳۰۷,۳۴۲	۶۰٪
۱۱	خراسان رضوی	۳,۴۹۹,۸۵۶,۳۰۲,۸۰۶	۴,۷۷۴,۵۳۹,۹۷۵,۴۰۵	۱,۹۸۷,۰۲۳	۱,۸۱۴,۶۴۲	۱,۷۶۱,۳۵۷	۲,۵۳۳,۳۹۴	۴۴٪
۱۲	خراسان شمالی	۷۲۰,۸۲۲,۰۱۵,۳۶۸	۸۹۳,۰۴۹,۰۴۱,۶۴۰	۵۰۹,۷۰۴	۴۵۴,۲۲۳	۱,۴۱۴,۱۹۸	۱,۹۶۶,۱۰۳	۳۹٪
۱۳	خوزستان	۲,۵۵۳,۶۹۹,۵۷۷,۵۳۶	۳,۰۱۸,۴۲۱,۸۳۴,۳۰۸	۱,۵۴۵,۶۶۷	۱,۴۷۱,۸۶۰	۱,۶۵۲,۱۶۶	۲,۰۵۰,۷۵۳	۲۴٪
۱۴	زنجان	۶۸۲,۴۹۷,۲۶۳,۴۱۲	۹۴۵,۶۰۱,۳۱۱,۳۳۵	۴۳۲,۲۲۷	۴۱۴,۲۳۶	۱,۵۷۹,۰۲۴	۲,۲۸۲,۷۶۰	۴۵٪
۱۵	سمنان	۱۹۶,۷۹۶,۲۰۸,۷۸۲	۲۹۱,۳۵۳,۰۰۶,۹۶۸	۱۱۱,۴۴۴	۱۱۱,۱۵۵	۱,۷۶۵,۸۷۱	۲,۶۲۱,۱۴۲	۴۸٪
۱۶	سیستان و بلوچستان	۲,۳۱۴,۲۸۹,۲۸۵,۸۴۶	۳,۲۷۷,۴۱۱,۶۰۲,۳۹۹	۱,۵۵۷,۱۹۷	۱,۵۳۴,۳۹۶	۱,۴۸۶,۱۸۹	۲,۱۳۵,۹۶۲	۴۴٪
۱۷	فارس	۴,۳۳۰,۶۴۰,۵۲۷,۱۰۶	۵,۷۸۶,۹۴۶,۵۶۴,۸۸۸	۱,۹۵۶,۹۹۳	۱,۷۴۱,۹۴۲	۲,۲۱۲,۹۰۶	۳,۳۲۲,۱۲۴	۵۰٪
۱۸	قزوین	۴۷۱,۲۲۰,۴۷۶,۸۲۸	۶۱۸,۳۲۰,۴۴۹,۷۴۷	۳۴۱,۳۱۱	۳۲۲,۹۵۴	۱,۳۸۰,۶۱۸	۱,۹۱۴,۵۷۷	۳۹٪
۱۹	قم	۱۶۱,۲۲۵,۹۰۱,۰۹۵	۲۲۰,۰۸۹,۶۰۲,۳۴۹	۵۶,۶۲۲	۵۲,۷۹۰	۲,۸۴۷,۴۲۴	۴,۱۶۹,۱۵۳	۴۶٪
۲۰	کردستان	۹۳۵,۵۲۳,۲۱۲,۴۷۲	۱,۱۶۹,۱۲۳,۳۳۲,۰۶۹	۶۲۸,۱۷۳	۵۷۲,۸۷۲	۱,۴۸۹,۲۷۶	۲,۰۴۰,۸۱۱	۳۷٪
۲۱	کرمان	۲,۰۸۹,۳۳۹,۵۸۰,۲۲۰	۲,۹۲۹,۲۶۴,۸۳۵,۳۰۲	۱,۳۱۸,۴۰۶	۱,۲۵۸,۰۷۷	۱,۵۸۴,۷۴۶	۲,۳۲۸,۳۶۷	۴۷٪
۲۲	کرمانشاه	۱,۱۲۰,۰۲۰,۱۶۰,۴۱۸	۱,۴۵۵,۹۲۷,۸۵۷,۵۸۶	۶۳۲,۵۳۶	۵۹۷,۲۲۹	۱,۷۷۰,۶۸۱	۲,۴۳۷,۸۰۶	۳۸٪
۲۳	کهگیلویه و بویراحمد	۴۸۱,۵۹۱,۱۱۸,۳۵۷	۷۱۲,۱۳۰,۸۴۷,۵۲۴	۳۰۲,۱۴۱	۳۰۴,۰۶۱	۱,۵۹۳,۹۲۸	۲,۳۴۲,۰۶۶	۴۷٪
۲۴	گلستان	۱,۵۴۳,۰۲۳,۵۳۲,۶۳۲	۲,۱۵۲,۴۳۶,۷۷۲,۴۴۵	۱,۰۰۰,۶۳۴	۹۰۷,۶۴۲	۱,۵۴۲,۰۴۶	۲,۳۷۱,۴۶۰	۵۴٪
۲۵	گیلان	۱,۴۷۳,۲۳۳,۹۲۳,۶۷۸	۱,۸۹۶,۵۶۰,۶۲۳,۹۲۹	۱,۰۴۳,۶۴۱	۱,۰۲۰,۶۰۱	۱,۴۱۱,۶۲۹	۱,۸۵۸,۲۷۸	۳۲٪
۲۶	لرستان	۱,۰۷۴,۷۹۲,۶۶۶,۴۹۷	۱,۳۶۴,۰۲۲,۱۷۶,۰۹۸	۶۵۶,۵۵۰	۶۳۳,۱۰۲	۱,۶۳۷,۰۳۱	۲,۱۵۴,۵۰۶	۳۲٪
۲۷	مازندران	۲,۰۰۸,۱۹۹,۵۰۰,۶۱۰	۲,۴۸۱,۶۷۸,۷۶۴,۳۶۹	۱,۲۱۹,۵۹۴	۱,۱۴۷,۴۷۹	۱,۶۴۶,۶۱۳	۲,۱۶۲,۷۲۳	۳۱٪
۲۸	مرکزی	۶۱۹,۹۸۸,۰۱۱,۸۹۰	۷۹۶,۲۵۷,۰۳۷,۰۱۹	۳۶۲,۹۴۶	۳۵۷,۴۳۳	۱,۷۰۸,۲۰۹	۲,۲۲۷,۷۱۰	۳۰٪
۲۹	هرمزگان	۱,۲۸۱,۵۹۸,۵۸۱,۴۳۱	۱,۸۴۴,۲۱۵,۰۹۳,۶۲۴	۷۵۸,۵۰۵	۷۷۲,۱۵۳	۱,۶۸۹,۶۳۷	۲,۳۸۸,۴۰۶	۴۱٪
۳۰	همدان	۱,۳۰۰,۵۴۳,۵۷۷,۰۱۵	۱,۶۷۹,۶۷۹,۷۵۱,۷۳۴	۷۳۰,۱۹۶	۶۸۲,۰۳۲	۱,۷۸۱,۰۸۹	۲,۴۶۲,۷۵۸	۳۸٪
۳۱	یزد	۴۱۰,۷۵۰,۹۳۵,۹۵۰	۵۷۸,۴۲۶,۴۸۴,۱۱۴	۱۵۱,۱۱۲	۱۲۷,۸۶۱	۲,۷۱۸,۱۹۲	۴,۵۲۳,۸۷۰	۶۶٪
۳۲	جمع	۳۹,۵۴۱,۱۶۸,۳۱۴,۸۵۳	۵۲,۸۷۶,۴۶۷,۵۷۰,۰۱۸	۲۳,۰۱۵,۰۰۵	۲۱,۸۵۰,۴۶۶	۱,۷۱۸,۰۶۰	۲,۴۱۹,۹۲۴	۴۱٪



## سازمان بیمه سلامت ایران

مرکز پزشک خانواده و نظام ارجاع

تلفن: ۰۲۲۸۵۸۷۲۰-۷

دورنگار: ۰۲۲۸۴۴۷۷۹

آدرس: تهران، خیابان شریعتی، بالاتر از حسینیه ارشاد،

خیابان قبا، بلوار شهرزاد، خیابان پورمشکانی، شماره ۸

[ihio.gov.ir](http://ihio.gov.ir)