

سازمان بیمه سلامت ایران

# گزارش عملکرد



◀ عملکرد سال ۱۳۸۷ ادارات کل استانی



## مقدمه

در دنیای پر ارتباط امروزی که عوامل بسیاری بر بهبود زندگی مردم یک کشور تأثیرگذار هستند، دولت‌ها سعی دارند با بالا بردن شاخص‌های کیفیت زندگی مردمان خویش علاوه بر بهبود شرایط زندگی اجتماعی، شرایط توسعه همه‌جانبه کشور را فراهم نمایند. یکی از مهم‌ترین شاخص‌های کیفیت زندگی و همچنین توسعه پایدار کشورها را وضعیت نظام سلامت آن کشور تعیین می‌نماید. بهبود زیرساخت‌ها و خدمات نظام سلامت هر کشور نه تنها یکی از فاکتورهای اصلی و کلیدی کیفیت زندگی قلمداد می‌شود بلکه تضمین‌کننده تداوم مسیر توسعه همه‌جانبه و یکی از فاکتورهای امنیت ملی هر کشوری نیز محسوب می‌شود. سازمان بیمه سلامت ایران به‌عنوان یکی از کلیدی‌ترین سازمان‌های نظام بهداشت و درمان کشور که امکان بهره‌مندی قشر وسیعی از آحاد شهروندان را به خدمات این نظام مهیا می‌سازد، نقش روزافزونی در ارتقاء کیفیت کلیه بخش‌های نظام سلامت کشور بر عهده دارد. داده‌های موجود در بانک‌های اطلاعاتی این سازمان که از تراکنش‌های ارائه خدمات بخش‌های مختلف خدمات سلامت کشور تجمیع شده است بیش‌ازپیش اهمیت ارتقاء جایگاه این سازمان از یک سازمان خدمات محور به یک سازمان برنامه‌ریز و هدایتگر در نظام سلامت کشور را گوشزد می‌نماید. با تغییر ساختار سازمان بیمه سلامت ایران متناسب با شرایط روز و به‌منظور پاسخگویی به نیازهای اطلاعاتی لایه‌های مختلف مدیران و برنامه ریزان نظام سلامت کشور، اداره کل آمار و مهندسی اطلاعات با هدف ایجاد زیرساخت‌های استفاده هر چه بهتر از داده‌های موجود سازمان شکل گرفت و در اولین گام‌ها یکی از اقدامات بسیار مهم، سامان بخشی به داده‌های تجمیع شده مربوط به سنوات گذشته در سازمان بوده که در نظر است در قالب مجلدهای الکترونیکی در اختیار عموم قرار گیرد.

مجلد پیش رو در سنوات گذشته با نام گزارش عملکرد به‌منظور ارائه عملکرد بخش‌های مختلف سازمان تهیه شده و به طبع رسیده است. اداره کل آمار و مهندسی اطلاعات به‌منظور سهولت دسترسی صاحب‌نظران و پژوهشگران و خوانندگان محترم به اطلاعات خدمات سلامت اقدام به ارائه محتوا به‌صورت الکترونیکی نموده است. بدون شک محتویات این مجلد خالی از اشکال نبوده و ارائه نظرات خوانندگان محترم از طریق پست الکترونیکی [statistics@ihio.gov.ir](mailto:statistics@ihio.gov.ir) خواهد توانست همکاران این اداره کل را در ارائه خدمات مطلوب‌تر در آینده یاری نماید.

**مهندس امیرحسین حبیبیان**  
**مدیر کل آمار و مهندسی اطلاعات**  
**سازمان بیمه سلامت ایران**  
**آبان ماه ۱۳۹۷**



## دیباچه

محدودیت منابع در نظام سلامت همواره به‌عنوان یکی از مسائل اصلی در حوزه سیاست‌گذاری، موردتوجه همه برنامه‌ریزان و دست‌اندرکاران نظام اجرایی بوده است. نظام‌های بیمه در حوزه سلامت برای کارآمدی بهتر در پاسخ‌گویی به حقوق بیمه‌شدگان و استیفای مطالبات آنان، همواره تلاش دارند تا با مدیریت بهینه هزینه‌های سلامت، ضمن التزام و پایبندی به اصول اساسی سیاست‌گذاری در نظام‌های سلامت، با اتخاذ راهکارهایی اعم از خرید راهبردی خدمات سلامت، تعیین تعرفه‌ها بر اساس قیمت واقعی خدمات، روزآمد نمودن بسته خدمات پایه سلامت، ارزیابی عملکرد مؤسسات تشخیصی درمانی و اطمینان از اعتباربخشی آنان به‌عنوان ارائه‌دهندگان خدمت، نقش کلیدی و اساسی خود را در دستیابی به این مهم ایفا نمایند.

سازمان بیمه سلامت با توجه به حوزه مأموریت خویش، تلاش نموده است تا با تهیه مستندات و شواهد حاصل از عملکرد خود، سیمای روشنی از تخصیص، توزیع و هزینه کرد منابع در اختیار را برای حوزه‌های مدیریتی در سطوح مختلف ارائه و زمینه ارزیابی مدیریت منابع و نتایج حاصل از کارکردهای آن را برای تصمیم‌سازی و سیاست‌گذاری فراهم آورد.

در شرایط کنونی دفاع از حقوق بیمه‌شدگان در دریافت خدمات مطلوب و حفاظت مالی از جامعه در برابر هزینه‌های سلامت به‌عنوان اهداف پیش‌بینی‌شده در راهبردها و تکالیف اصلی سازمان بیمه سلامت موردتوجه خاص قرار دارد. از سوی دیگر سیاست‌های ابلاغی مقام معظم رهبری و رویکرد دولت تدبیر و امید به‌عنوان منشور قانونی و اخلاقی، پایبندی سازمان را به آن دوچندان می‌سازد.

این گزارش‌ها با تلاش و همکاری ادارات کل استانی و ادارات کل امور مالی، بیمه‌گری و درآمد، نظارت و ارزشیابی جمع‌آوری و توسط مرکز پزشک خانواده و نظام ارجاع، تدوین گردیده است و لازم است برای آگاه‌سازی مدیران اثرگذار در سطح ملی و استانی موردتوجه ویژه قرار گیرد.

مخاطبین این گزارش‌ها، مدیران بخش سیاست‌گذاری و تدوین قوانین و همچنین بخش‌های اجرایی در سطوح مختلف می‌باشند، در حوزه سیاست‌گذاری و تدوین قوانین؛ کمیسیون‌های محترم تخصصی مجمع تشخیص مصلحت نظام، نمایندگان محترم کمیسیون‌های مرتبط در مجلس شورای اسلامی، سازمان مدیریت و برنامه‌ریزی و در حوزه‌های اجرایی؛ وزارت تعاون، کار و رفاه اجتماعی، سازمان بیمه سلامت، مدیران ارشد استان‌ها (استانداران و معاونین محترم آنان، رؤسا و مدیران محترم ستادی دانشگاه‌های علوم پزشکی، سازمان نظام پزشکی و...) می‌باشند.

همان‌طور که مستحضرد هزینه کرد ادارات کل استانی به لحاظ تفاوت در جمعیت تحت پوشش، تعداد و نوع مؤسسات طرف قرارداد متفاوت می‌باشد. انتظار می‌رود مدیران محترم ادارات کل بیمه سلامت استان‌ها با اهتمام ویژه و مقایسه داده‌ها و توجه به رتبه عملکردی استان خود، نسبت به بررسی و تحلیل اطلاعات موجود با در نظر گرفتن مؤلفه‌های اثرگذار در تولید هزینه و دسترسی و بهره‌مندی عادلانه بیمه‌شدگان از خدمات و نتایج حاصل از برون دادها اقدام نمایند. با این رویکرد می‌توان چنین استنباط نمود تا با اجرای طرح تحول سلامت، در سال ۹۳ شاهد تغییرات ارزشمندی در هزینه‌ها، دسترسی و برخورداری جامعه از خدمات درمانی باشیم.

محقق شدن این امر مهم نیازمند ترسیم دقیق عوامل تولید هزینه و روابط آماری بین هریک، از طریق تشکیل کارگروه‌های تحلیل آمار در استان است. با عنایت به خلأ آگاهی در نقش و اهمیت سازمان‌های بیمه‌گر در حوزه سلامت، توقع بر آن است تا مدیران کل محترم و معاونین بیمه سلامت استان‌ها با تشکیل جلسات تخصصی و بحث و تبادل نظر پیرامون اطلاعات استانی خود، نتایج حاصل از کارگروه‌های تخصصی را برای تنویر افکار مدیران اجرایی مرتبط در جلسات مدیریتی اثرگذار حوزه سلامت استان از جمله: شورای هماهنگی بیمه‌ها، شورای سلامت استان و جلسات هیئت‌رئیس دانشگاه و دانشکده‌های تحت پوشش ارائه نمایند. توجه به عملکرد و اهمیت جایگاه و نقش سازمان بیمه سلامت در ارزیابی کارکردهای واحدهای ارائه‌کننده خدمات و برون دادهای آنان، می‌تواند نشانگری مناسب برای پاسخگویی به نیازهای جامعه و دفاع از حقوق بیمه‌شدگان باشد.

بدون شک برای بهبود کمی و کیفی این گزارش‌ها از نظر محتوی و چارچوب تدوین، نیازمند دریافت نظرات اندیشمندان، فرهیختگان، خبرگان و کارشناسان حوزه‌های مختلف بالأخص اساتید محترم دانشگاهی از طریق ارسال ایمیل به آدرس: amar@ihio.gov.ir هستیم. از زحمات ارزشمند همکاران محترم ادارات کل بیمه سلامت استان‌های کشور، برای تعامل و مشارکت فعال در تهیه و ثبت دقیق آمار و نیز از تلاش همکاران عزیز و گرانقدر در ادارات ستادی خصوصاً مرکز پزشک خانواده و نظام ارجاع سازمان برای تنظیم و تدوین این گزارش‌ها صمیمانه سپاسگزارم.

**دکتر محمدجواد کبیر**

**معاون بیمه سلامت**



## فهرست

- ۱- جمعیت تحت پوشش ..... ۱
- جدول ۱-۱ توزیع فراوانی جمعیت بیمه‌شده در صندوق‌های مختلف در سال‌های ۸۷-۷۸ ..... ۲
- جدول ۲-۱ رشد جمعیت بیمه‌شده در صندوق‌های مختلف طی سال‌های ۸۷-۷۸ ..... ۲
- جدول ۳-۱ میانگین ماهانه تعداد بیمه‌شدگان هر صندوق طی سال‌های ۸۷-۷۸ ..... ۳
- توزیع جمعیت در بین استان‌ها ..... ۴
- جدول ۱-۴ جمعیت تحت پوشش سازمان بیمه خدمات درمانی در سال ۱۳۸۷ به تفکیک استان ..... ۵
- جدول ۵-۱ متوسط جمعیت هر صندوق در سال ۸۷ به تفکیک استان ..... ۶
- جدول ۶-۱ جمعیت بیمه‌شده شهری و روستایی در سال ۸۷ به تفکیک استان ..... ۷
- جدول ۷-۱ توزیع فراوانی جمعیت بیماران خاص در صندوق‌های مختلف در سال‌های ۸۷-۷۸ ..... ۸
- جدول ۸-۱ رشد جمعیت بیماران خاص در صندوق‌های مختلف در سال‌های ۸۷-۷۸ ..... ۸
- جدول ۹-۱ توزیع فراوانی جمعیت بیماران خاص به تفکیک نوع بیماری در سال‌های ۸۷-۷۸ ..... ۹
- جدول ۱۰-۱ رشد جمعیت بیماران خاص به تفکیک نوع بیماری در سال‌های ۸۷-۷۸ ..... ۹
- ۲- مؤسسات طرف قرارداد ..... ۱۰
- جدول ۱-۲ توزیع فراوانی تعداد واحدهای تشخیصی - درمانی طرف قرارداد در سال‌های ۸۷-۷۸ ..... ۱۱
- جدول ۲-۲ مقایسه نسبی جمعیت، هزینه و بار مراجعات به مؤسسات طرف قرارداد به تفکیک نوع خدمت ..... ۱۲
- جدول ۳-۲ مقایسه مرکز طرف قرارداد با جمعیت بیمه‌شده سال ۱۳۸۷ ..... ۱۳
- جدول ۴-۲ رتبه‌بندی استان‌ها بر اساس نسبت تعداد مراکز طرف قرارداد به جمعیت بیمه‌شده شهری سال ۸۷ ..... ۱۴
- جدول ۵-۲ رتبه‌بندی استان‌ها بر اساس نسبت تعداد مراکز طرف قرارداد به کل جمعیت بیمه‌شده سال ۸۷ ..... ۱۵
- ۳- درآمد‌های سازمان ..... ۱۶
- جدول ۱-۳ توزیع درآمد‌های وصول‌شده در هر صندوق در سال‌های ۸۷-۷۸ ..... ۱۷
- جدول ۲-۳ رشد درآمد‌های وصول‌شده در هر صندوق در سال‌های ۸۷-۷۸ ..... ۱۸
- جدول ۳-۳ میانگین مشارکت ماهانه بیمه‌شدگان و دولت در تامین منابع صندوق‌های مختلف در سال‌های ۸۷-۷۸ ..... ۱۹
- جدول ۴-۳ کفایت منابع به مصارف سال ۸۷ در صندوق‌های مختلف ..... ۲۰
- جدول ۵-۳ نسبت درآمد به هزینه‌های هر صندوق در سال‌های ۸۷-۷۸ ..... ۲۱
- ۴- تعرفه‌های خدمات درمانی ..... ۲۲
- جدول ۱-۴ تعرفه‌های خدمات مختلف در بخش دولتی از زمان تصویب قانون بیمه همگانی تا سال ۸۸ ..... ۲۳
- جدول ۲-۴ رشد تعرفه ویزیت پزشکان در بخش دولتی و خصوصی از سال ۷۹ تا سال ۸۸ ..... ۲۴
- جدول ۳-۴ رشد تعرفه‌های خدمات مختلف در بخش دولتی از زمان تصویب قانون بیمه همگانی تا سال ۸۸ ..... ۲۵
- جدول ۴-۴ رشد تعرفه‌های هتلینگ درجه ۱ از زمان تصویب قانون بیمه همگانی تا سال ۸۸ ..... ۲۶
- جدول ۵-۴ رشد تعرفه‌های هتلینگ درجه ۲ از زمان تصویب قانون بیمه همگانی تا سال ۸۸ ..... ۲۷
- جدول ۶-۴ رشد تعرفه‌های هتلینگ درجه ۳ از زمان تصویب قانون بیمه همگانی تا سال ۸۸ ..... ۲۸
- ۵- هزینه‌های سازمان ..... ۲۹
- جدول ۱-۵ هزینه‌های بالاسری و هزینه‌های درمانی سازمان در سال‌های ۸۷-۷۸ ..... ۳۰
- جدول ۲-۵ رشد هزینه‌های بالاسری و هزینه‌های درمانی سازمان در سال‌های ۸۷-۷۸ ..... ۳۰
- جدول ۳-۵ توزیع هزینه‌های درمان پرداخت‌شده در هر صندوق در سال‌های ۸۷-۷۹ ..... ۳۱

جدول ۴-۵ رشد هزینه‌های پرداخت‌شده در هر صندوق در سال‌های ۸۷ - ۷۸..... ۳۲  
جدول ۵-۵ توزیع هزینه‌های صندوق‌های مختلف به تفکیک نوع وابستگی مراکز درمانی در سال ۸۷..... ۳۳

### توزیع هزینه‌ها به تفکیک نوع خدمات ..... ۳۴

جدول ۶-۵ توزیع هزینه‌های صندوق کارکنان دولت به تفکیک هر خدمت در سال ۸۷..... ۳۴  
جدول ۷-۵ توزیع هزینه‌های صندوق خویش‌فرمایان به تفکیک هر خدمت در سال ۸۷..... ۳۵  
جدول ۸-۵ توزیع هزینه‌های صندوق سایر اقشار به تفکیک هر خدمت در سال ۸۷..... ۳۶  
جدول ۹-۵ توزیع هزینه‌های صندوق روستاییان به تفکیک هر خدمت در سال ۸۷..... ۳۷  
جدول ۱۰-۵ توزیع هزینه‌های صندوق بستری شهری به تفکیک هر خدمت در سال ۸۷..... ۳۸  
جدول ۱۱-۵ توزیع هزینه‌های مجموع صندوق‌ها به تفکیک هر خدمت در سال ۸۷..... ۳۹  
جدول ۱۲-۵ توزیع هزینه‌های درمان سال ۸۷ به تفکیک سرپایی و بستری در هر صندوق..... ۴۰  
جدول ۱۳-۵ توزیع بار مراجعات سال ۸۷ به تفکیک سرپایی و بستری در هر صندوق..... ۴۰  
جدول ۱۴-۵ میانگین هزینه‌های سال ۸۷ به تفکیک سرپایی و بستری در هر صندوق..... ۴۰

### قیمت تمام‌شده و سرانه عملکردی ..... ۴۱

جدول ۱۵-۵ قیمت تمام‌شده صندوق‌های مختلف در سال ۸۷..... ۴۱  
جدول ۱۶-۵ سرانه مصوب و عملکردی صندوق‌های مختلف در سال‌های ۸۷-۷۹..... ۴۲  
جدول ۱۹-۵ مقایسه سرانه مصوب، عملکردی و قیمت تمام‌شده صندوق سایر اقشار در سال‌های ۸۷-۷۸..... ۴۳  
جدول ۲۰-۵ مقایسه سرانه مصوب، عملکردی و قیمت تمام‌شده صندوق روستاییان در سال‌های ۸۷-۷۸..... ۴۴  
جدول ۲۱-۵ مقایسه سرانه مصوب و عملکردی کارکنان دولت در سال ۸۷ به تفکیک نوع خدمت..... ۴۵  
جدول ۲۲-۵ مقایسه سرانه مصوب و عملکردی خویش‌فرمایان در سال ۸۷ به تفکیک نوع خدمت..... ۴۶  
جدول ۲۳-۵ مقایسه سرانه مصوب و عملکردی سایر اقشار در سال ۸۷ به تفکیک نوع خدمت..... ۴۷  
جدول ۲۴-۵ مقایسه سرانه مصوب و عملکردی صندوق کارکنان دولت و درصد کفایت منابع به مصارف در سال‌های ۸۷-۷۵..... ۴۸  
جدول ۲۵-۵ مقایسه سرانه مصوب و عملکردی صندوق خویش‌فرمایان و درصد کفایت منابع به مصارف در سال‌های ۸۷-۷۵..... ۴۸  
جدول ۲۶-۵ مقایسه سرانه مصوب و عملکردی سایر اقشار و درصد کفایت منابع به مصارف در سال‌های ۸۷-۷۵..... ۴۹  
جدول ۲۷-۵ رشد سرانه مصوب و عملکردی کارکنان دولت از زمان تصویب قانون بیمه همگانی تا سال ۸۷..... ۵۰  
جدول ۲۸-۵ رشد سرانه مصوب و عملکردی خویش‌فرمایان از زمان تصویب قانون بیمه همگانی تا سال ۸۷..... ۵۱  
جدول ۲۹-۵ رشد سرانه مصوب و عملکردی سایر اقشار از زمان تصویب قانون بیمه همگانی تا سال ۸۷..... ۵۲  
جدول ۳۰-۵ رشد سرانه مصوب و عملکردی روستاییان از زمان تصویب قانون بیمه همگانی تا سال ۸۷..... ۵۲

### توزیع هزینه‌ها در بین استان‌های مختلف ..... ۵۳

جدول ۳۱-۵ هزینه هر صندوق در سال ۸۷ به تفکیک استان..... ۵۵  
جدول ۳۲-۵ میانگین هزینه‌های درمانی در سال ۸۷ به تفکیک استان..... ۵۶  
جدول ۳۳-۵ درصد توزیع هزینه‌های سال ۸۷ به تفکیک استان..... ۵۷  
جدول ۳۴-۵ سرانه عملکردی هر صندوق در سال ۸۷ به تفکیک استان..... ۵۸  
جدول ۳۵-۵ بارمراجعات هر صندوق در سال ۸۷ به تفکیک استان..... ۵۹  
جدول ۳۶-۵ سرانه بارمراجعات هر صندوق در سال ۸۷ به تفکیک استان..... ۶۰  
جدول ۳۷-۵ میانگین هزینه هر صندوق در سال ۸۷ به تفکیک استان..... ۶۱

### رشد هزینه‌ها به تفکیک نوع خدمت ..... ۶۲

جدول ۳۸-۵ رشد هزینه‌های صندوق کارکنان دولت به تفکیک هر خدمت در سال ۸۷ نسبت به سال ۸۶..... ۶۲  
جدول ۳۹-۵ رشد هزینه‌های صندوق خویش‌فرمایان به تفکیک هر خدمت در سال ۸۷ نسبت به سال ۸۶..... ۶۳



- جدول ۴۰-۵ رشد هزینه‌های صندوق سایر اقشار به تفکیک هر خدمت در سال ۸۷ نسبت به سال ۸۶.....۶۴
- جدول ۴۱-۵ رشد هزینه‌های صندوق روستاییان به تفکیک هر خدمت در سال ۸۷ نسبت به سال ۸۶.....۶۵
- جدول ۴۲-۵ رشد هزینه‌های صندوق بستری شهری به تفکیک هر خدمت در سال ۸۷ نسبت به سال ۸۶.....۶۶
- جدول ۴۳-۵ رشد هزینه‌های مجموع صندوق‌ها به تفکیک هر خدمت در سال ۸۷ نسبت به سال ۸۶.....۶۷
- جدول ۴۴-۵ رشد هزینه‌های صندوق کارکنان دولت به تفکیک استان در سال ۸۷ نسبت به سال ۸۶.....۶۸
- جدول ۴۵-۵ رشد هزینه‌های صندوق خویش‌فرمایان به تفکیک استان در سال ۸۷ نسبت به سال ۸۶.....۶۹
- جدول ۴۶-۵ رشد هزینه‌های صندوق سایر اقشار به تفکیک استان در سال ۸۷ نسبت به سال ۸۶.....۷۰
- جدول ۴۷-۵ رشد هزینه‌های صندوق روستاییان به تفکیک استان در سال ۸۷ نسبت به سال ۸۶.....۷۱
- جدول ۴۸-۵ رشد هزینه‌های صندوق بستری شهری به تفکیک استان در سال ۸۷ نسبت به سال ۸۶.....۷۲
- جدول ۴۹-۵ رشد هزینه‌های صندوق بیماران خاص به تفکیک استان در سال ۸۷ نسبت به سال ۸۶.....۷۳
- جدول ۵۰-۵ رشد هزینه‌های مجموع صندوق‌ها به تفکیک استان در سال ۸۷ نسبت به سال ۸۶.....۷۴



# سازمان بیمه خدمات درمانی

## گزارش عملکرد ۱۳۸۷

### ۱- جمعیت تحت پوشش

جمعیت تحت پوشش سازمان در پایان سال ۸۷ (اعم از دارای دفترچه یا کارت)، ۳۹،۹۶۴،۹۳۶ نفر می‌باشد که ۳۲،۲۴۸،۱۷۰ نفر دارای دفترچه و ۷،۷۱۶،۷۶۶ نفر دارای کارت می‌باشند. ۵۸٪ جمعیت تحت پوشش سازمان را روستاییان تشکیل می‌دهند و پس از آن، خویش‌فرمای بستری شهری با ۱۹٪، کارکنان دولت با ۱۶٪، سایر اقشار با ۵٪ و نهایتاً خویش‌فرمایان و ایرانیان با ۲٪ کل جمعیت رده‌های بعد را به خود اختصاص داده‌اند. (جدول شماره ۱-۱)

با توجه به شروع طرح بیمه‌ایرانیان از دی‌ماه سال ۸۷، در پایان این سال مجموعاً ۴۰۴۸۹۵ تحت پوشش قرار گرفته‌اند که با احتساب ۲۷۹۳۴۱ نفری که قبلاً دفترچه خویش‌فرما دریافت کرده بودند، مجموع آن‌ها به تعداد ۶۱۲۳۸۱ نفر در این صندوق ثبت شده است.

مقایسه جمعیت بیمه‌شده نسبت به سال گذشته نشانگر آن است که جمعیت صندوق روستاییان ۴٪ و صندوق خویش‌فرمایان و ایرانیان ۱۱۰٪ افزایش یافته است. جمعیت صندوق کارکنان دولت در پایان سال ۸۷ نسبت به سال قبل، ۶٪ کاهش نشان می‌دهد. همچنین صندوق بستری شهری ۳٪ و صندوق سایر اقشار ۱٪ رشد منفی داشته است.

کاهش جمعیت بستری شهری به واسطه محدودیت‌های اعمال شده برای استفاده از کارت برای این بیمه‌شدگان می‌باشد. از سال گذشته تنها کسانی که محرومیت آن‌ها به تأیید می‌رسید می‌توانستند از این کارت استفاده کنند و در سه‌ماهه آخر سال ۸۷ نیز کلیه این بیمه‌شدگان به صندوق ایرانیان شیف‌ت داده شدند تا با پرداخت ۵۰٪ سرانه مصوب و اخذ دفترچه امکان استفاده از خدمات سرپائی نیز برای آن‌ها فراهم شود.

همچنین علت کاهش جمعیت کارکنان دولت اصلاح آمار بیمه‌شدگان این صندوق بر اساس نرم‌افزار بیمه‌گری و ابطال دفترچه‌های با کدهای قدیمی به‌ویژه در استان تهران می‌باشد.

جدول شماره ۱-۳ متوسط جمعیت بیمه‌شده سازمان را در هر یک از صندوق‌های بیمه‌ای نشان می‌دهد. متوسط جمعیت سازمان در هر سال مبنای محاسبه شاخص‌های عملکردی هزینه‌ای در هر صندوق قرار می‌گیرد و از تقسیم جمع جبری جمعیت بیمه‌شده در ماه‌های مختلف بر تعداد ماه به دست می‌آید.

برای صندوق ایرانیان آمار جمعیت ۳ ماه پایان سال این صندوق به خویش‌فرمایان اضافه‌شده و سپس متوسط جمعیت محاسبه‌شده است. بیشترین رشد متوسط جمعیت در صندوق خویش‌فرمایان به میزان ۲۸٪ مشاهده می‌شود.

گزارش عملکرد سال ۱۳۸۷ سازمان بیمه خدمات درمانی  
دفتر ارزیابی خدمات سلامت

صندوق	سال ۱۳۷۸	سال ۱۳۷۹	سال ۱۳۸۰	سال ۱۳۸۱	سال ۱۳۸۲	سال ۱۳۸۳	سال ۱۳۸۴	سال ۱۳۸۵	سال ۱۳۸۶	سال ۱۳۸۷	درصد
کارکنان دولت	۶.۴۰۴.۵۸۸	۶.۵۵۲.۷۹۸	۶.۵۶۰.۷۳۳	۶.۸۸۷.۳۸۷	۶.۹۳۳.۴۲۷	۶.۹۱۵.۶۷۸	۶.۹۰۳.۷۷۸	۶.۹۹۵.۷۹۶	۶.۹۷۶.۸۱۶	۶.۵۳۳.۹۹۴	۱۶٪
خویش‌فرمایان و ایرانیان	۵۰۲.۶۲۳	۴۲۸.۲۶۵	۵۰۳.۹۲۳	۷۷۴.۰۲۹	۵۸۲.۷۵۳	۳۹۹.۸۰۵	۳۶۹.۴۲۷	۲۸۳.۳۱۱	۲۹۲.۲۹۵	۶۱۲.۳۸۱	۲٪
سایر اقشار	۱.۳۲۰.۷۸۶	۱.۳۷۸.۶۹۸	۱.۶۶۱.۳۶۷	۱.۶۳۰.۶۷۵	۱.۴۹۲.۲۴۴	۱.۵۵۳.۳۷۸	۱.۵۷۳.۳۷۲	۱.۸۷۰.۰۹۲	۱.۹۷۸.۵۳۰	۱.۹۵۸.۱۲۶	۵٪
روستاییان دارای دفترچه							۱۶.۰۴۶.۳۷۱				۵۸٪
جمع بیمه‌شده دارای دفترچه	۸.۲۲۷.۹۹۶	۸.۳۵۹.۷۶۱	۸.۷۲۶.۰۲۳	۹.۲۹۲.۰۹۰	۹.۰۰۸.۴۲۴	۸.۸۷۸.۸۷۱	۲۴.۸۹۲.۹۴۸	۲۹.۳۴۶.۰۷۷	۳۱.۴۳۷.۰۵۴	۳۲.۲۴۸.۱۷۰	۸۱٪
روستاییان دارای کارت	۲۲.۴۷۸.۷۷۳	۲۲.۷۲۳.۱۰۰	۲۲.۹۳۲.۸۲۹	۲۳.۴۸۰.۰۹۲	۲۳.۴۰۶.۰۱۵	۲۳.۷۱۹.۹۳۶	۲۳.۸۹۳.۰۰۸				۰٪
بستری شهری							۷.۲۶۱.۷۸۱	۷.۸۷۲.۷۴۴	۷.۹۵۵.۰۵۱	۷.۷۱۶.۷۶۶	۱۹٪
جمع کل	۳۸.۹۳۴.۷۶۵	۳۹.۴۴۲.۶۲۲	۴۰.۲۸۴.۸۷۵	۴۵.۹۰۶.۰۰۹	۳۷.۶۹۰.۹۸۹	۳۹.۱۳۶.۴۴۴	۳۲.۲۵۴.۷۲۹	۳۷.۲۱۸.۸۲۱	۳۹.۳۹۲.۱۰۵	۳۹.۹۶۴.۹۳۶	۱۰۰٪

جدول ۱-۱ توزیع فراوانی جمعیت بیمه‌شده در صندوق‌های مختلف در سال‌های ۸۷-۷۸

صندوق	سال ۱۳۷۸	سال ۱۳۷۹	سال ۱۳۸۰	سال ۱۳۸۱	سال ۱۳۸۲	سال ۱۳۸۳	سال ۱۳۸۴	سال ۱۳۸۵	سال ۱۳۸۶	سال ۱۳۸۷	درصد رشد
کارکنان دولت	۶.۴۰۴.۵۸۸	۶.۵۵۲.۷۹۸	۶.۵۶۰.۷۳۳	۶.۸۸۷.۳۸۷	۶.۹۳۳.۴۲۷	۶.۹۱۵.۶۷۸	۶.۹۰۳.۷۷۸	۶.۹۹۵.۷۹۶	۶.۹۷۶.۸۱۶	۶.۵۳۳.۹۹۴	-۶٪
خویش‌فرمایان و ایرانیان	۵۰۲.۶۲۳	۴۲۸.۲۶۵	۵۰۳.۹۲۳	۷۷۴.۰۲۹	۵۸۲.۷۵۳	۳۹۹.۸۰۵	۳۶۹.۴۲۷	۲۸۳.۳۱۱	۲۹۲.۲۹۵	۶۱۲.۳۸۱	۱۱۰٪
سایر اقشار	۱.۳۲۰.۷۸۷	۱.۳۷۸.۶۹۸	۱.۶۶۱.۳۶۷	۱.۶۳۰.۶۷۵	۱.۴۹۲.۲۴۴	۱.۵۵۳.۳۷۸	۱.۵۷۳.۳۷۲	۱.۸۷۰.۰۹۲	۱.۹۷۸.۵۳۰	۱.۹۵۸.۱۲۶	-۱٪
روستاییان	۲۲.۴۷۸.۷۷۳	۲۲.۷۲۳.۱۰۰	۲۲.۹۳۲.۸۲۹	۲۳.۴۸۰.۰۹۲	۲۳.۴۰۶.۰۱۵	۲۳.۷۱۹.۹۳۶	۲۳.۸۹۳.۰۰۸	۲۰.۲۰۶.۸۷۸	۲۲.۱۸۹.۴۱۳	۲۳.۱۴۳.۶۶۹	۴٪
بستری شهری					۵.۲۷۶.۵۵۰	۶.۵۴۷.۶۴۷	۷.۲۶۱.۷۸۱	۷.۸۷۲.۷۴۴	۷.۹۵۵.۰۵۱	۷.۷۱۶.۷۶۶	-۳٪
جمع کل	۳۰.۷۰۶.۷۶۹	۳۱.۰۸۲.۸۷۱	۳۱.۶۵۸.۸۷۲	۳۶.۶۱۳.۹۱۹	۳۷.۶۹۰.۹۸۹	۳۹.۱۳۶.۴۴۴	۳۷.۲۲۴.۱۶۳	۳۷.۲۱۸.۸۲۱	۳۹.۳۹۲.۱۰۵	۳۹.۹۶۴.۹۳۶	۱٪

جدول ۲-۱ رشد جمعیت بیمه‌شده در صندوق‌های مختلف طی سال‌های ۸۷-۷۸

- در سال ۸۴ بیمه‌شدگان روستایی تا پایان سال می‌توانستند خدمات سطح ۲ و ۳ را با کارت از مؤسسات تشخیصی درمانی دریافت نمایند و بابت خدمات سطح ۱ نیز به دانشگاه‌های علوم پزشکی بر مبنای جمعیت ثبت‌نام‌شده (معادل ۲۱۰۱۵۸۰۵ نفر) پرداخت شده است.

گزارش عملکرد سال ۱۳۸۷ سازمان بیمه خدمات درمانی  
دفتر ارزیابی خدمات سلامت

صندوق	سال ۱۳۷۸	درصد رشد	سال ۱۳۷۹	درصد رشد	سال ۱۳۸۰	درصد رشد	سال ۱۳۸۱	درصد رشد	سال ۱۳۸۲	درصد رشد	سال ۱۳۸۳	درصد رشد	سال ۱۳۸۴	درصد رشد	سال ۱۳۸۵	درصد رشد	سال ۱۳۸۶	درصد رشد	سال ۱۳۸۷
کارکنان دولت	۶,۳۳۵,۷۶۸	-۳٪	۶,۱۳۲,۰۵۷	۵٪	۶,۴۳۲,۱۱۸	۶٪	۶,۸۱۵,۲۲۶	۱٪	۶,۹۰۶,۱۳۳	۰٪	۶,۹۲۲,۹۳۴	۰٪	۶,۹۰۵,۵۷۹	۱٪	۶,۹۴۲,۵۲۷	۰٪	۶,۹۷۳,۲۱۳	-۴٪	۶,۷۱۸,۱۶۶
خویش فرمایان و ایرانیان	۵۳۱,۳۸۷	-۱۸٪	۴۳۶,۷۲۵	۶٪	۴۶۳,۳۰۶	۳۷٪	۶۳۳,۶۳۵	۷٪	۶۷۵,۱۷۰	-۳۰٪	۴۷۳,۱۹۱	-۲۱٪	۳۷۴,۳۸۷	-۲۲٪	۳۳۴,۲۱۷	-۱۱٪	۲۶۱,۳۷۰	۲۸٪	۳۳۵,۷۴۱
سایر اقشار	۱۰,۷۷۰,۴۹۷	۱۴٪	۱۲,۲۲۶,۹۳۲	۲۲٪	۱۴,۴۹۶,۶۷۵	۹٪	۱۶,۳۸۰,۱۷۴	-۱۰٪	۱۶,۴۷۸,۲۳۰	۱٪	۱,۴۹۷,۳۳۶	۴٪	۱,۵۵۶,۶۳۶	۷٪	۱,۶۷۳,۱۲۶	۱۵٪	۱,۹۱۸,۸۰۸	۲٪	۱,۹۶۵,۹۱۸
روستائیان	۲۲,۴۷۸,۷۷۳	۱٪	۲۲,۵۹۶,۱۹۰	۱٪	۲۲,۹۱۴,۴۵۵	۲٪	۲۳,۳۷۰,۵۴۵	۰٪	۲۳,۲۷۷,۹۵۴	۱٪	۲۳,۵۴۸,۲۰۲	۱٪	۲۳,۸۹۳,۰۰۸	-۲۱٪	۱۸,۸۰۸,۲۵۵	۱۳٪	۲۱,۳۰۹,۰۲۲	۶٪	۲۲,۶۴۷,۲۹۳
بستری شهری	۳۰,۴۲۳,۴۲۴	۰٪	۳۰,۳۹۱,۸۰۴	۳٪	۳۱,۳۰۶,۵۵۴	۱۶٪	۳۶,۲۹۹,۳۱۷	۲٪	۳۶,۹۳۵,۲۳۸	۴٪	۳۸,۴۰۱,۰۷۳	۴٪	۳۹,۸۰۳,۶۹۷	-۱۱٪	۳۵,۴۷۷,۱۰۹	۸٪	۳۸,۲۲۶,۴۴۸	۳٪	۳۹,۵۲۷,۷۷۶
جمع کل	۳۰,۴۲۳,۴۲۴	۰٪	۳۰,۳۹۱,۸۰۴	۳٪	۳۱,۳۰۶,۵۵۴	۱۶٪	۳۶,۲۹۹,۳۱۷	۲٪	۳۶,۹۳۵,۲۳۸	۴٪	۳۸,۴۰۱,۰۷۳	۴٪	۳۹,۸۰۳,۶۹۷	-۱۱٪	۳۵,۴۷۷,۱۰۹	۸٪	۳۸,۲۲۶,۴۴۸	۳٪	۳۹,۵۲۷,۷۷۶

جدول ۱-۳ میانگین ماهانه تعداد بیمه‌شدگان هر صندوق طی سال‌های ۸۷-۷۸

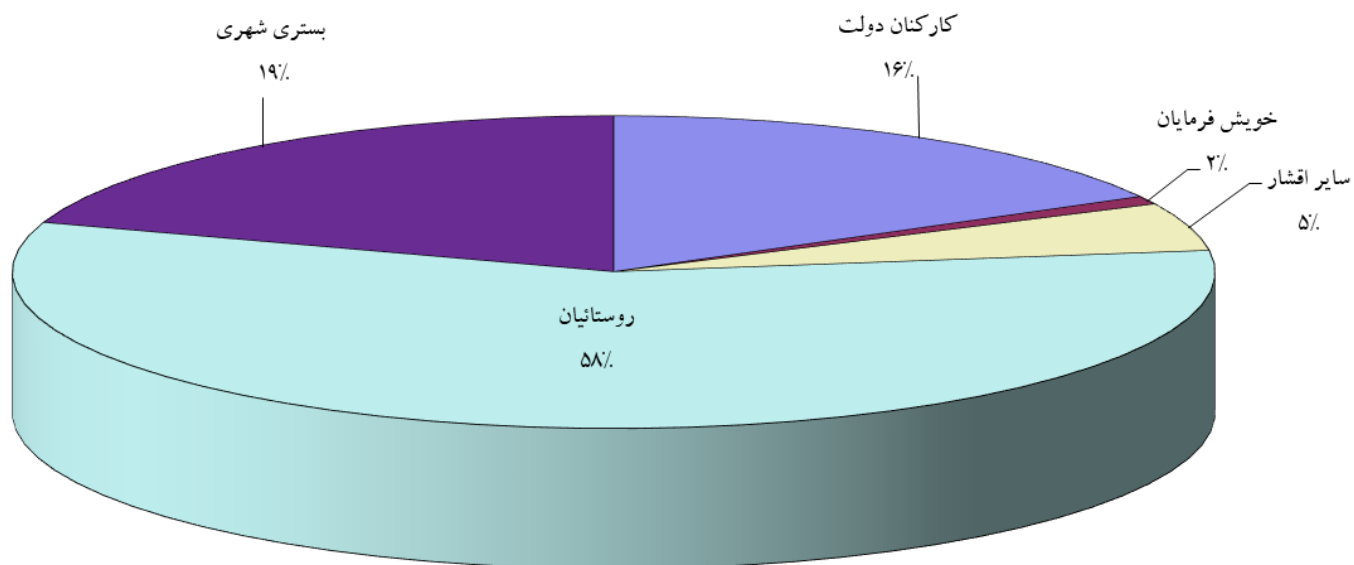

## توزیع جمعیت در بین استان‌ها

جدول شماره ۱-۴ جمعیت بیمه‌شده سازمان را به تفکیک استان در مقطع زمانی پایان سال ۸۷ نشان می‌دهد.

همان‌طور که در این جدول مشاهده می‌شود بیشترین تعداد جمعیت بیمه‌شده در استان خراسان رضوی ساکن هستند که پهنای آن در استان و جمعیت بالای بیمه‌شدگان روستایی، سایر اقشار و خویش‌فرمای بستری شهری در این استان یکی از مهم‌ترین علت‌ها بشمار می‌آید.

تفکیک جمعیت بیمه‌شده بر اساس صندوق نشانگر آن است که:

بیشترین جمعیت صندوق کارکنان دولت مربوط به استان تهران به تعداد ۸۹۸۸۶۸ نفر و کمترین جمعیت مربوط به استان خراسان شمالی به تعداد ۶۸،۲۰۷ نفر می‌باشد.

بیشترین جمعیت صندوق خویش‌فرمایان و ایرانیان مربوط به استان تهران به تعداد ۱۵۰،۹۰۱ نفر و کمترین جمعیت مربوط به استان کردستان به تعداد ۱۱۲۵ نفر می‌باشد. لازم به ذکر است جمعیت خویش‌فرمایان و ایرانیان در استان‌های خراسان رضوی، خوزستان، کردستان و یزد نسبت به سال گذشته کاهش نشان می‌دهد.

بیشترین جمعیت صندوق سایر اقشار مربوط به استان خراسان رضوی به تعداد ۱۸۳،۱۶۳ نفر و کمترین جمعیت مربوط به استان سمنان به تعداد ۱۵،۶۶۵ نفر می‌باشد.

بیشترین جمعیت صندوق روستاییان مربوط به استان فارس به تعداد ۲۰،۷۸۰،۴۶۰ نفر و کمترین جمعیت مربوط به استان قم به تعداد ۶۳،۹۵۹ نفر می‌باشد.

بیشترین جمعیت صندوق بستری شهری مربوط به استان خراسان رضوی به تعداد ۸۸۹،۷۵۰ نفر و کمترین جمعیت مربوط به استان خراسان جنوبی به تعداد ۳۵،۷۱۳ نفر می‌باشد.

در مجموع بیشترین جمعیت تحت پوشش سازمان مربوط به استان خراسان رضوی به تعداد ۳،۵۲۵،۰۱۳ نفر و کمترین جمعیت مربوط به استان سمنان به تعداد ۲۸۸،۰۴۶ نفر می‌باشد.

جدول شماره ۱-۵ متوسط جمعیت بیمه‌شده هر صندوق را در هر استان نشان می‌دهد. از آمار جمعیت این جدول در محاسبه سرانه هزینه و سرانه بار مراجعه هر استان (جدول شماره ۵-۳ و ۵-۳۶) استفاده می‌شود.

همچنین همان‌طور که در جدول شماره ۱-۶ مشاهده می‌شود در اکثر استان‌ها به جز استان اصفهان، تهران، سمنان، قم، کرج و یزد جمعیت روستاییان از جمعیت شهری بیمه‌شده بالاتر می‌باشد که این موضوع در الگوی توزیع هزینه‌های سرپایی و بستری استان به علت محدودیت روستاییان در استفاده از خدمات سرپایی سطح ۲ با رعایت نظام ارجاع حائز اهمیت است.

گزارش عملکرد سال ۱۳۸۷ سازمان بیمه خدمات درمانی  
دفتر ارزیابی خدمات سلامت

استان	کارکنان دولت	خویش فرمایان و ایرانیان	سایر اقشار	روستاییان	بستری شهری	جمع کل
آذربایجان شرقی	۳۲۴،۰۷۰	۳۸،۳۵۷	۱۰۶،۸۰۹	۱،۳۴۲،۴۱۶	۴۸۷،۴۹۳	۲،۲۹۹،۱۴۵
آذربایجان غربی	۲۳۸،۱۵۷	۲۴،۷۴۷	۵۰،۶۰۳	۱،۲۶۹،۱۱۰	۷۷۹،۳۱۷	۲،۳۶۱،۹۳۴
اردبیل	۱۱۸،۰۱۲	۱۱،۰۵۳	۴۹،۲۵۶	۵۶۳،۲۲۰	۱۵۷،۶۵۹	۸۹۹،۲۰۰
اصفهان	۵۰۵،۱۸۱	۴۶،۱۹۵	۱۳۳،۳۲۶	۷۶۵،۲۷۴	۴۷۷،۳۶۹	۱،۹۲۷،۳۴۵
ایلام	۷۶،۳۸۳	۱،۸۱۷	۲۷،۸۰۰	۲۴۴،۳۱۵	۴۶،۹۶۳	۳۹۷،۲۷۸
بوشهر	۹۱،۰۱۹	۳،۴۲۸	۲۳،۷۹۰	۲۹۹،۰۹۴	۵۲،۲۷۳	۴۶۹،۶۰۴
تهران	۸۹۸،۸۶۸	۱۵۰،۹۰۱	۱۸۰،۲۹۷	۲۷۰،۳۶۳	۴۹۲،۹۸۸	۱،۹۹۳،۴۱۷
چهارمحال و بختیاری	۱۰۴،۰۹۸	۳،۴۶۲	۲۵،۴۰۲	۴۸۲،۵۶۴	۵۳،۸۱۵	۶۶۹،۳۴۱
خراسان جنوبی	۷۱،۴۰۶	۵۹،۹۴۴	۱۸،۳۶۰	۳۵۰،۵۱۷	۳۵،۷۱۳	۵۳۵،۹۴۰
خراسان رضوی	۵۳۲،۴۹۴	۱۷،۲۸۱	۱۸۲،۱۶۳	۱،۹۰۳،۳۲۵	۸۸۹،۷۵۰	۳،۵۲۵،۰۱۳
خراسان شمالی	۶۸،۲۰۷	۵،۴۶۳	۲۶،۰۵۴	۵۲۵،۶۷۶	۸۱،۲۵۶	۷۰۶،۶۵۶
خوزستان	۳۳۲،۵۱۷	۲،۲۳۳	۱۳۵،۸۷۳	۱،۴۶۸،۱۰۲	۶۱۱،۴۵۶	۲،۵۵۰،۱۸۱
زنجان	۸۶،۴۲۶	۲۴،۳۹۹	۳۴،۴۲۹	۴۳۲،۲۳۰	۱۲۶،۹۳۳	۷۰۳،۴۱۷
سمنان	۷۵،۶۸۳	۳۲،۵۳۳	۱۵،۶۶۵	۱۲۰،۱۷۹	۴۳،۹۸۶	۲۸۸،۰۴۶
سیستان و بلوچستان	۱۷۵،۰۳۲	۱۰،۳۳۶	۲۳،۸۴۵	۱،۳۵۱،۰۹۹	۲۲۳،۸۲۵	۱،۷۸۴،۱۲۷
فارس	۴۵۴،۱۸۴	۱۹،۱۹۷	۱۴۴،۴۸۲	۲،۰۷۸،۴۶۰	۳۲۰،۸۶۸	۳،۰۱۷،۱۹۱
قزوین	۸۱،۵۲۳	۲۱،۲۱۰	۲۲،۴۵۰	۳۳۶،۴۶۴	۱۲۵،۳۹۰	۵۸۷،۰۳۷
قم	۷۳،۷۱۴	۱۴،۸۱۸	۸۰،۱۹۴	۶۳،۹۵۹	۲۵۸،۴۵۸	۴۹۱،۱۴۳
کرج	۱۵۰،۳۰۳	۱۵،۲۳۶	۴۲،۰۸۰	۲۱۷،۸۴۹	۳۲۲،۵۳۲	۷۴۹،۰۰۰
کردستان	۱۳۲،۱۸۸	۱،۱۲۵	۴۸،۱۶۹	۶۲۸،۲۷۶	۲۳۳،۷۸۰	۱،۰۴۳،۵۳۸
کرمان	۲۳۷،۸۱۱	۷،۴۴۳	۵۷،۵۱۴	۱،۲۲۲،۲۷۴	۱۱۷،۹۵۷	۱،۶۴۲،۹۹۹
کرمانشاه	۱۸۲،۶۲۶	۱۰،۷۰۱	۶۴،۱۰۱	۶۵۱،۶۸۸	۳۲۰،۹۴۹	۱،۲۳۰،۰۶۵
کهگیلویه و بویراحمد	۱۰۰،۹۲۱	۷،۷۴۹	۳۶،۶۳۷	۳۱۴،۵۲۵	۳۷،۳۲۷	۴۹۷،۱۵۹
گلستان	۱۶۵،۸۱۵	۱۳،۴۴۳	۴۷،۹۷۳	۸۹۳،۶۸۹	۱۳۳،۶۶۹	۱،۲۵۴،۵۸۹
گیلان	۲۵۸،۹۲۷	۹،۹۲۶	۵۲،۱۹۷	۹۹۷،۶۵۳	۱۸۸،۱۷۳	۱،۵۰۶،۸۷۶
لرستان	۱۶۲،۹۷۷	۴،۴۶۷	۶۸،۲۱۴	۷۲۳،۴۰۹	۳۱۱،۱۱۴	۱،۲۷۰،۱۸۱
مازندران	۳۴۴،۱۱۴	۱۰،۷۸۹	۸۰،۶۹۹	۱،۳۲۹،۱۴۷	۱۹۶،۱۵۹	۱،۹۶۰،۹۰۸
مرکزی	۱۱۱،۶۹۷	۹،۹۰۸	۴۶،۲۰۱	۴۰۰،۳۰۹	۱۲۸،۱۸۱	۶۹۶،۲۹۶
هرمزگان	۱۰۴،۴۷۳	۲۹،۲۶۷	۲۸،۲۴۲	۹۱۴،۶۶۹	۱۰۰،۶۵۳	۱،۱۷۷،۳۰۴
همدان	۱۵۹،۰۴۱	۳،۵۸۶	۷۵،۹۰۲	۷۸۱،۳۲۷	۲۶۹،۹۹۴	۱،۲۸۹،۸۶۰
یزد	۱۱۷،۱۲۷	۱،۳۷۷	۲۹،۳۹۹	۲۰۲،۴۸۷	۸۹،۷۶۶	۴۴۰،۱۵۶
جمع	۶،۵۳۳،۹۹۴	۶۱۲،۳۸۱	۱،۹۵۸،۱۲۶	۲۳،۱۴۳،۶۶۹	۷،۷۱۶،۷۶۶	۳۹،۹۶۴،۹۳۶

جدول ۴-۱ جمعیت تحت پوشش سازمان بیمه خدمات درمانی در سال ۱۳۸۷ به تفکیک استان

گزارش عملکرد سال ۱۳۸۷ سازمان بیمه خدمات درمانی  
دفتر ارزیابی خدمات سلامت

استان	کارکنان دولت	خویش فرمایان و ایرانیان	سایر اقشار	روستاییان	بستری شهری	جمع
آذربایجان شرقی	۳۲۴،۵۷۵	۱۷،۸۹۳	۱۰۶،۰۳۳	۱،۳۲۰،۹۲۵	۴۹۶،۰۴۷	۲،۲۶۵،۴۷۳
آذربایجان غربی	۲۳۸،۲۰۰	۸،۷۳۳	۵۳،۵۶۸	۱،۲۳۴،۷۴۸	۷۷۲،۳۱۴	۲،۳۰۷،۵۶۲
اردبیل	۱۱۸،۲۸۳	۴،۴۴۴	۴۹،۴۱۸	۵۵۳،۴۲۱	۱۶۲،۶۳۴	۸۸۸،۱۹۹
اصفهان	۵۰۹،۸۹۳	۲۴،۰۱۰	۱۳۳،۳۲۵	۷۴۴،۷۹۱	۴۸۰،۱۱۹	۱،۸۹۲،۱۳۸
ایلام	۷۶،۵۱۶	۷۳۵	۲۸،۰۷۶	۲۳۹،۲۲۲	۴۷،۵۷۳	۳۹۲،۱۲۴
بوشهر	۹۱،۱۸۰	۱،۸۴۱	۲۳،۸۳۱	۲۸۹،۹۱۱	۵۴،۹۴۷	۴۶۱،۷۰۰
تهران	۱،۰۴۸،۴۲۴	۱۳۶،۲۷۷	۱۷۷،۴۶۸	۲۵۱،۴۷۶	۴۶۳،۸۷۵	۲،۰۷۷،۵۱۹
چهارمحال و بختیاری	۱۰۵،۱۲۹	۱،۹۲۳	۲۵،۴۰۱	۴۷۶،۱۰۶	۵۶،۴۹۴	۶۶۵،۰۵۲
خراسان جنوبی	۷۱،۷۰۰	۶۰۱	۱۸،۶۴۹	۳۴۷،۳۵۳	۴۰،۵۸۴	۴۷۸،۸۸۸
خراسان رضوی	۵۳۹،۰۵۳	۲۵،۹۸۷	۱۸۲،۰۴۵	۱،۸۶۱،۷۵۸	۸۹۵،۱۹۶	۳،۵۰۴،۰۳۹
خراسان شمالی	۶۸،۵۷۴	۱۰،۰۱۹	۲۷،۰۱۲	۵۱۵،۸۶۸	۹۱،۰۱۹	۷۰۲،۴۹۲
خوزستان	۳۳۲،۶۶۰	۸،۱۲۳	۱۳۵،۴۷۱	۱،۴۳۰،۹۵۳	۶۰۳،۷۸۳	۲،۵۱۰،۹۹۰
زنجان	۸۶،۲۲۹	۱،۹۳۸	۳۴،۱۸۹	۴۲۵،۹۲۵	۱۲۹،۵۱۵	۶۷۶،۹۹۷
سمنان	۷۶،۱۲۱	۱۰،۰۱۰	۱۶،۸۰۱	۱۱۷،۳۰۹	۴۴،۷۵۳	۲۵۵،۹۹۳
سیستان و بلوچستان	۱۷۴،۹۱۳	۵،۶۸۷	۲۴،۰۳۳	۱،۳۲۵،۳۳۱	۲۴۳،۳۹۸	۱،۷۷۳،۳۶۱
فارس	۴۵۶،۵۲۵	۱۶،۶۶۲	۱۴۴،۲۰۵	۲،۰۳۵،۹۳۷	۳۳۵،۷۱۰	۲،۹۸۹،۰۳۹
قزوین	۸۲،۹۳۶	۴،۲۴۰	۲۲،۲۹۱	۳۳۷،۱۵۹	۱۲۸،۸۴۲	۵۶۵،۴۶۸
قم	۷۴،۳۷۰	۸،۰۲۱	۷۷،۳۳۶	۶۲،۴۴۵	۲۵۵،۸۶۲	۴۷۸،۰۳۴
کرج	۱۵۲،۶۶۳	۱۲،۷۸۴	۴۱،۹۵۴	۲،۰۵۶،۰۴	۳۱۷،۴۰۴	۷۳۰،۴۰۹
کردستان	۱۳۳،۳۶۲	۵،۰۶۳	۴۹،۸۷۴	۶۱۸،۳۲۰	۲۷۳،۶۹۸	۱،۰۸۰،۳۱۶
کرمان	۲۴۸،۹۰۷	۵،۰۵۹	۶۰،۶۲۸	۱،۲۰۹،۷۴۰	۱۳۹،۶۹۴	۱،۶۶۴،۰۲۷
کرمانشاه	۱۸۳،۹۶۹	۵،۸۷۱	۶۴،۲۸۶	۶۴۴،۵۸۴	۳۲۴،۱۱۷	۱،۲۲۲،۸۲۷
کهگیلویه و بویراحمد	۹۹،۶۶۵	۳۱۱	۳۶،۳۵۶	۳۱۳،۲۶۴	۳۹،۲۹۹	۴۸۸،۸۹۴
گلستان	۱۶۲،۶۱۶	۳،۶۳۳	۴۷،۹۶۶	۸۷۴،۳۰۳	۱۴۰،۸۴۸	۱،۲۲۹،۳۶۵
گیلان	۲۶۰،۹۳۶	۵،۸۷۲	۵۳،۰۹۴	۹۷۵،۶۸۷	۱۸۸،۸۶۶	۱،۴۸۴،۴۵۵
لرستان	۱۶۴،۲۱۳	۲،۳۴۰	۶۹،۸۰۳	۷۱۰،۳۹۱	۳۱۴،۲۲۲	۱،۲۶۰،۹۶۹
مازندران	۳۴۴،۷۷۵	۹،۰۸۲	۸۰،۸۸۱	۱،۲۸۱،۶۳۴	۲۰۳،۰۵۶	۱،۹۱۹،۴۲۸
مرکزی	۱۱۲،۴۳۴	۴،۴۵۹	۴۶،۳۰۱	۳۹۵،۹۱۶	۱۳۲،۶۷۶	۶۹۱،۷۸۶
هرمزگان	۱۰۳،۱۱۴	۲،۴۷۲	۲۸،۵۲۶	۸۹۱،۱۵۲	۹۹،۵۳۰	۱،۱۲۴،۷۹۴
همدان	۱۵۹،۲۵۲	۴،۲۰۵	۷۶،۴۹۶	۷۶۲،۷۸۰	۲۸۹،۷۳۳	۱،۲۹۲،۴۶۶
یزد	۱۱۷،۹۷۹	۵،۴۴۶	۳۰،۶۱۱	۲۰۳،۲۸۳	۹۴،۸۶۳	۴۵۲،۱۷۲
جمع	۶،۷۱۸،۱۶۶	۳۳۵،۷۴۱	۱،۹۶۵،۹۱۸	۲۲،۶۴۷،۲۹۳	۷،۸۶۰،۶۵۹	۳۹،۵۲۷،۷۷۶

جدول ۱-۵ متوسط جمعیت هر صندوق در سال ۸۷ به تفکیک استان



گزارش عملکرد سال ۱۳۸۷ سازمان بیمه خدمات درمانی  
دفتر ارزیابی خدمات سلامت

استان	شهری	درصد	روستایی	درصد	جمع کل	درصد توزیع
آذربایجان شرقی	۹۴۴،۵۴۸	۴۲٪	۱،۳۲۰،۹۲۵	۵۸٪	۲،۲۶۵،۴۷۳	۶٪
آذربایجان غربی	۱،۰۷۲،۸۱۴	۴۶٪	۱،۳۳۴،۷۴۸	۵۴٪	۲،۴۰۷،۵۶۲	۶٪
اردبیل	۳۳۴،۷۷۸	۳۸٪	۵۵۳،۴۲۱	۶۲٪	۸۸۸،۱۹۹	۲٪
اصفهان	۱،۱۴۷،۳۴۷	۶۱٪	۷۴۴،۷۹۱	۳۹٪	۱،۸۹۲،۱۳۸	۵٪
ایلام	۱۵۲،۹۰۱	۳۹٪	۲۳۹،۲۲۲	۶۱٪	۳۹۲،۱۲۴	۱٪
بوشهر	۱۷۱،۷۸۹	۳۷٪	۲۸۹،۹۱۱	۶۳٪	۴۶۱،۷۰۰	۱٪
تهران	۱،۸۲۶،۰۴۴	۸۸٪	۲۵۱،۴۷۶	۱۲٪	۲،۰۷۷،۵۱۹	۵٪
چهارمحال و بختیاری	۱۸۸،۹۴۶	۲۸٪	۴۷۶،۱۰۶	۷۲٪	۶۶۵،۰۵۲	۲٪
خراسان جنوبی	۱۳۱،۵۳۵	۲۷٪	۳۴۷،۳۵۳	۷۳٪	۴۷۸،۸۸۸	۱٪
خراسان رضوی	۱،۶۴۲،۲۸۲	۴۷٪	۱،۸۶۱،۷۵۸	۵۳٪	۳،۵۰۴،۰۳۹	۹٪
خراسان شمالی	۱۸۷،۶۲۴	۲۷٪	۵۱۵،۸۶۸	۷۳٪	۷۰۳،۴۹۲	۲٪
خوزستان	۱،۰۸۰،۰۳۷	۴۳٪	۱،۴۳۰،۹۵۳	۵۷٪	۲،۵۱۰،۹۹۰	۶٪
زنجان	۲۵۰،۸۷۲	۳۷٪	۴۲۵،۹۲۵	۶۳٪	۶۷۶،۷۹۷	۲٪
سمنان	۱۳۸،۶۸۴	۵۴٪	۱۱۷،۳۰۹	۴۶٪	۲۵۵،۹۹۳	۱٪
سیستان و بلوچستان	۴۴۸،۰۳۰	۲۵٪	۱،۳۲۵،۲۳۱	۷۵٪	۱،۷۷۳،۳۶۱	۴٪
فارس	۹۵۳،۱۰۲	۳۲٪	۲،۰۳۵،۹۳۷	۶۸٪	۲،۹۸۹،۰۳۹	۸٪
قزوین	۲۳۸،۲۰۹	۴۲٪	۳۲۷،۱۵۹	۵۸٪	۵۶۵،۳۶۸	۱٪
قم	۴۱۵،۵۸۸	۸۷٪	۶۲،۴۴۵	۱۳٪	۴۷۸،۰۳۴	۱٪
کرج	۵۲۴،۸۰۵	۷۲٪	۲۰۵،۶۰۴	۲۸٪	۷۳۰،۴۰۹	۲٪
کردستان	۴۶۱،۹۹۶	۴۳٪	۶۱۸،۳۲۰	۵۷٪	۱،۰۸۰،۳۱۶	۳٪
کرمان	۴۵۴،۲۸۸	۲۷٪	۱،۲۰۹،۷۴۰	۷۳٪	۱،۶۶۴،۰۲۷	۴٪
کرمانشاه	۵۷۸،۲۴۴	۴۷٪	۶۴۴،۵۸۴	۵۳٪	۱،۲۲۲،۸۲۷	۳٪
کهگیلویه و بویراحمد	۱۷۵،۶۳۱	۳۶٪	۳۱۳،۲۶۴	۶۴٪	۴۸۸،۸۹۴	۱٪
گلستان	۳۵۵،۰۶۲	۲۹٪	۸۷۴،۳۰۳	۷۱٪	۱،۲۲۹،۳۶۵	۳٪
گیلان	۵۰۸،۷۶۸	۳۴٪	۹۷۵،۶۸۷	۶۶٪	۱،۴۸۴،۴۵۵	۴٪
لرستان	۵۵۰،۵۷۸	۴۴٪	۷۱۰،۳۹۱	۵۶٪	۱،۲۶۰،۹۶۹	۳٪
مازندران	۶۳۷،۷۹۵	۳۳٪	۱،۲۸۱،۶۳۴	۶۷٪	۱،۹۱۹،۴۲۸	۵٪
مرکزی	۲۹۵،۸۷۰	۴۳٪	۳۹۵،۹۱۶	۵۷٪	۶۹۱،۷۸۶	۲٪
هرمزگان	۲۳۳،۶۴۲	۲۱٪	۸۹۱،۱۵۲	۷۹٪	۱،۱۲۴،۷۹۴	۳٪
همدان	۵۲۹،۶۸۶	۴۱٪	۷۶۲،۷۸۰	۵۹٪	۱،۲۹۲،۴۶۶	۳٪
یزد	۲۴۸،۸۸۹	۵۵٪	۲۰۳،۲۸۳	۴۵٪	۴۵۲،۱۷۲	۱٪
جمع	۱۶،۸۸۰،۴۸۴	۴۳٪	۲۲،۶۴۷،۲۹۳	۵۷٪	۳۹،۵۲۷،۷۷۶	۱۰۰٪

جدول ۱-۶ جمعیت بیمه شده شهری و روستایی در سال ۸۷ به تفکیک استان

مجموع بیمه شدگان کارمند دولت، سایر اقشار، خویش فرمایان و بستری شهری که تابع نظام ارجاع نمی باشند به عنوان بیمه شده شهری و بیمه شدگان شهرهای زیر ۲۰ هزار نفر و روستاییان که در قالب نظام ارجاع خدمت دریافت می کنند به عنوان بیمه شدگان روستایی در نظر گرفته شده است.

گزارش عملکرد سال ۱۳۸۷ سازمان بیمه خدمات درمانی  
دفتر ارزیابی خدمات سلامت

صندوق	سال ۱۳۷۸	درصد هر صندوق	سال ۱۳۷۹	درصد هر صندوق	سال ۱۳۸۰	درصد هر صندوق	سال ۱۳۸۱	درصد هر صندوق	سال ۱۳۸۲	درصد هر صندوق	سال ۱۳۸۳	درصد هر صندوق	سال ۱۳۸۴	درصد هر صندوق	سال ۱۳۸۵	درصد هر صندوق	سال ۱۳۸۶	درصد هر صندوق	سال ۱۳۸۷	درصد هر صندوق
کارکنان دولت	۳,۴۳۳	۲۱٪	۴,۷۳۷	۲۷٪	۵,۵۶۲	۲۴٪	۵,۲۰۲	۲۰٪	۵,۹۶۶	۲۳٪	۵,۹۸۲	۲۲٪	۵,۹۲۱	۲۰٪	۸,۶۲۲	۲۳٪	۱۰,۱۵۹	۲۲٪	۱۱,۲۰۴	۲۲٪
خویش فرمایان	۱۱,۴۸۹	۷۰٪	۱۱,۳۹۵	۶۴٪	۱۴,۰۸۴	۶۱٪	۱۶,۴۳۱	۶۳٪	۱۶,۳۶۱	۶۳٪	۱۷,۳۹۶	۶۵٪	۱۸,۲۴۶	۶۳٪	۲۳,۲۴۲	۶۱٪	۲۷,۷۹۲	۵۹٪	۲۸,۲۷۴	۵۶٪
سایر اقشار	۱,۵۹۳	۱۰٪	۱,۶۰۴	۹٪	۲,۶۳۰	۱۱٪	۳,۱۸۴	۱۲٪	۲,۹۹۸	۱۱٪	۲,۴۹۶	۹٪	۲,۲۶۸	۸٪	۳,۳۳۲	۹٪	۳,۷۴۵	۸٪	۳,۸۶۰	۸٪
روستاییان	۰	۰٪	۰	۰٪	۷۱۳	۳٪	۱,۰۹۵	۴٪	۷۷۹	۳٪	۸۸۲	۳٪	۲,۴۷۹	۹٪	۳,۱۰۱	۸٪	۵,۳۴۶	۱۱٪	۷,۰۷۴	۱۴٪
جمع کل	۱۶,۵۱۵	۱۰۰٪	۱۷,۷۳۶	۱۰۰٪	۲۲,۹۸۹	۱۰۰٪	۲۵,۹۱۲	۱۰۰٪	۲۶,۱۰۴	۱۰۰٪	۲۶,۷۵۶	۱۰۰٪	۲۸,۹۱۴	۱۰۰٪	۳۸,۲۹۷	۱۰۰٪	۴۷,۰۴۲	۱۰۰٪	۵۰,۴۱۲	۱۰۰٪

جدول ۷-۱ توزیع فراوانی جمعیت بیماران خاص در صندوق‌های مختلف در سال‌های ۸۷ - ۷۸

صندوق	سال ۱۳۷۸	درصد رشد	سال ۱۳۷۹	درصد رشد	سال ۱۳۸۰	درصد رشد	سال ۱۳۸۱	درصد رشد	سال ۱۳۸۲	درصد رشد	سال ۱۳۸۳	درصد رشد	سال ۱۳۸۴	درصد رشد	سال ۱۳۸۵	درصد رشد	سال ۱۳۸۶	درصد رشد	سال ۱۳۸۷	درصد رشد
کارکنان دولت	۳,۴۳۳	۳۸٪	۴,۷۳۷	۱۷٪	۵,۵۶۲	-۶٪	۵,۲۰۲	۱۵٪	۵,۹۶۶	۰,۳٪	۵,۹۸۲	-۱٪	۵,۹۲۱	۴۶٪	۸,۶۲۲	۱۸٪	۱۰,۱۵۹	۱۰٪	۱۱,۲۰۴	۱۰٪
خویش فرمایان	۱۱,۴۸۹	-۱٪	۱۱,۳۹۵	۲۴٪	۱۴,۰۸۴	۱۷٪	۱۶,۴۳۱	۰٪	۱۶,۳۶۱	۶٪	۱۷,۳۹۶	۵٪	۱۸,۲۴۶	۲۷٪	۲۳,۲۴۲	۲۰٪	۲۷,۷۹۲	۳٪	۲۸,۲۷۴	۲٪
سایر اقشار	۱,۵۹۳	۱٪	۱,۶۰۴	۶۴٪	۲,۶۳۰	۳۱٪	۳,۱۸۴	-۶٪	۲,۹۹۸	-۱۷٪	۲,۴۹۶	-۹٪	۲,۲۶۸	۴۷٪	۳,۳۳۲	۱۲٪	۳,۷۴۵	۳٪	۳,۸۶۰	۳٪
روستاییان	۰	۰	۰	۵۴٪	۷۱۳	-۲۹٪	۱,۰۹۵	۱۳٪	۷۷۹	۱۳٪	۸۸۲	۱۸۱٪	۲,۴۷۹	۲۵٪	۳,۱۰۱	۷۲٪	۵,۳۴۶	۳۲٪	۷,۰۷۴	۳۲٪
جمع کل	۱۶,۵۱۵	۷٪	۱۷,۷۳۶	۳۰٪	۲۲,۹۸۹	۱۳٪	۲۵,۹۱۲	۱٪	۲۶,۱۰۴	۲٪	۲۶,۷۵۶	۸٪	۲۸,۹۱۴	۳۲٪	۳۸,۲۹۷	۲۳٪	۴۷,۰۴۲	۷٪	۵۰,۴۱۲	۷٪

جدول ۸-۱ رشد جمعیت بیماران خاص در صندوق‌های مختلف در سال‌های ۸۷ - ۷۸

بیماران خاص تحت پوشش سازمان شامل بیماران هموفیلی، تالاسمی، دیالیزی و MS می‌شوند که طبیعتاً به علت هزینه‌های بالای درمان آنان تمایل به مشارکت داوطلبانه و پیوستن به صندوق‌های بیمه‌ای سازمان در بین این گروه بیشتر است. بر همین اساس در سال ۸۷ تعداد بیماران خاص تحت پوشش سازمان ۵۰,۴۱۲ نفر بوده است که ۵۶٪ آن‌ها در صندوق خویش‌فرمایان قرار دارند و باعث بالا رفتن بیمار دهی این صندوق بیمه‌ای شده‌اند.

توزیع جمعیت بیماران خاص در صندوق کارکنان دولت (۲۲٪)، سایر اقشار (۸٪) و روستاییان (۱۴٪) است (جدول شماره ۷-۱). رشد جمعیت بیماران خاص در صندوق کارکنان دولت ۱۰٪، در صندوق سایر اقشار ۳٪، در صندوق خویش‌فرمایان ۲٪ و در صندوق روستاییان ۳۲٪ بوده است. تعداد بیماران خاص در مجموع صندوق‌ها نسبت به سال گذشته ۷٪ رشد مثبت داشته است. رشد جمعیت بیماران خاص در صندوق روستاییان به علت رفع محدودیت رعایت نظام ارجاع برای این بیماران می‌باشد.

گزارش عملکرد سال ۱۳۸۷ سازمان بیمه خدمات درمانی  
دفتر ارزیابی خدمات سلامت

صندوق	سال ۱۳۷۸	درصد هر صندوق	سال ۱۳۷۹	درصد هر صندوق	سال ۱۳۸۰	درصد هر صندوق	سال ۱۳۸۱	درصد هر صندوق	سال ۱۳۸۲	درصد هر صندوق	سال ۱۳۸۳	درصد هر صندوق	سال ۱۳۸۴	درصد هر صندوق	سال ۱۳۸۵	درصد هر بیماری	سال ۱۳۸۶	درصد هر بیماری	سال ۱۳۸۷	درصد هر بیماری
هموفیلی	۱,۷۹۶	۱۱٪	۲,۳۰۴	۱۳٪	۲,۷۶۸	۱۲٪	۳,۴۲۳	۱۳٪	۳,۵۲۶	۱۴٪	۳,۴۲۲	۱۳٪	۳,۷۶۷	۱۳٪	۳,۹۹۲	۱۰٪	۴,۶۶۵	۱۰٪	۴,۸۰۷	۱۰٪
تالاسمی	۸,۱۳۱	۴۹٪	۸,۵۲۲	۴۸٪	۸,۹۵۸	۳۹٪	۱۰,۳۴۰	۴۰٪	۱۳,۱۹۹	۵۱٪	۹,۶۱۸	۳۶٪	۱۰,۸۴۳	۳۸٪	۱۲,۵۸۰	۳۳٪	۱۴,۶۶۳	۳۱٪	۱۴,۴۲۹	۲۹٪
دیالیزی	۶,۵۸۸	۴۰٪	۶,۹۱۰	۳۹٪	۱۱,۲۶۳	۴۹٪	۱۲,۱۴۹	۴۷٪	۹,۳۷۹	۳۶٪	۱۳,۷۱۶	۵۱٪	۱۴,۳۰۴	۵۱٪	۱۶,۶۰۲	۴۹٪	۱۹,۹۲۲	۴۲٪	۲۱,۴۴۹	۴۳٪
MS															۵,۱۲۳	۱۳٪	۷,۷۹۲	۱۷٪	۹,۷۲۷	۱۹٪
جمع کل	۱۶,۵۱۵	۱۰۰٪	۱۷,۷۳۶	۱۰۰٪	۲۲,۹۸۹	۱۰۰٪	۲۵,۹۱۲	۱۰۰٪	۲۶,۱۰۴	۱۰۰٪	۲۶,۷۵۶	۱۰۰٪	۲۸,۹۱۴	۱۰۰٪	۳۸,۲۹۷	۱۰۰٪	۴۷,۰۴۲	۱۰۰٪	۵۰,۴۱۲	۱۰۰٪

جدول ۹-۱ توزیع فراوانی جمعیت بیماران خاص به تفکیک نوع بیماری در سال‌های ۸۷ - ۷۸

صندوق	سال ۱۳۷۸	درصد رشد	سال ۱۳۷۹	درصد رشد	سال ۱۳۸۰	درصد رشد	سال ۱۳۸۱	درصد رشد	سال ۱۳۸۲	درصد رشد	سال ۱۳۸۳	درصد رشد	سال ۱۳۸۴	درصد رشد	سال ۱۳۸۵	درصد رشد	سال ۱۳۸۶	درصد رشد	سال ۱۳۸۷	درصد رشد
هموفیلی	۱,۷۹۶	۲۸٪	۲,۳۰۴	۲۰٪	۲,۷۶۸	۲۴٪	۳,۴۲۳	۳٪	۳,۵۲۶	-۳٪	۳,۴۲۲	۱۰٪	۳,۷۶۷	۶٪	۳,۹۹۲	۱۷٪	۴,۶۶۵	۱۷٪	۴,۸۰۷	۳٪
تالاسمی	۸,۱۳۱	۵٪	۸,۵۲۲	۵٪	۸,۹۵۸	۱۵٪	۱۰,۳۴۰	۲۸٪	۱۳,۱۹۹	-۲۷٪	۹,۶۱۸	۱۳٪	۱۰,۸۴۳	۱۶٪	۱۲,۵۸۰	۱۷٪	۱۴,۶۶۳	۱۷٪	۱۴,۴۲۹	-۲٪
دیالیزی	۶,۵۸۸	۵٪	۶,۹۱۰	۶۳٪	۱۱,۲۶۳	۸٪	۱۲,۱۴۹	-۲۳٪	۹,۳۷۹	۴۶٪	۱۳,۷۱۶	۴٪	۱۴,۳۰۴	۱۶٪	۱۶,۶۰۲	۲۰٪	۱۹,۹۲۲	۲۰٪	۲۱,۴۴۹	۸٪
MS														۵,۱۲۳	۵۲٪	۷,۷۹۲	۲۵٪	۹,۷۲۷	۲۵٪	
جمع کل	۱۶,۵۱۵	۷٪	۱۷,۷۳۶	۳۰٪	۲۲,۹۸۹	۱۳٪	۲۵,۹۱۲	۱٪	۲۶,۱۰۴	۲٪	۲۶,۷۵۶	۸٪	۲۸,۹۱۴	۳۲٪	۳۸,۲۹۷	۳۳٪	۴۷,۰۴۲	۲۳٪	۵۰,۴۱۲	۷٪

جدول ۱۰-۱ رشد جمعیت بیماران خاص به تفکیک نوع بیماری در سال‌های ۸۷ - ۷۸

از مجموع ۵۰,۴۱۲ بیمار خاص، بیشترین تعداد (۲۱,۴۴۹ نفر) بیماران دیالیزی بوده که ۴۳٪ بیماران خاص را تشکیل می‌دهند. ۱۴,۴۲۹ بیمار (۲۹٪) تالاسمی، ۴,۸۰۷ بیمار (۱۰٪) هموفیلی و ۹,۷۲۷ بیمار (۱۹٪) MS می‌باشند. در سال ۸۷ تعداد بیماران دیالیزی که (شامل بیمارانی که پیوند کلیه شده‌اند نیز می‌شود) ۸٪، تعداد بیماران هموفیلی ۳٪ و تعداد بیماران MS ۲۵٪ رشد مثبت و نیز تعداد بیماران تالاسمی ۲٪- رشد منفی داشته است

در مجموع تعداد بیماران خاص تحت پوشش سازمان در سال ۸۷، ۷٪ رشد یافته است.

## ۲- مؤسسات طرف قرارداد

تعداد واحدهای تشخیصی درمانی طرف قرارداد در سال ۸۷ به شرح ذیل بوده است:

پزشک عمومی ۱۳۸۷۳، پزشک متخصص ۱۰۲۸۳، پزشک فوق تخصص ۵۲۵، دندان پزشک ۳۴۰۰، بیمارستان و مراکز جراحی محدود ۸۷۶، داروخانه ۷۵۱۰، آزمایشگاه ۱۸۶۷، مؤسسات پرتو پزشکی ۱۰۸۹، توان بخشی ۱۲۹۱، پلی کلینیک و درمانگاه ۱۹۴۵ مورد.

تعداد درمانگاهها شامل قرارداد با شبکههای بهداشتی درمانی به تعداد ۳۴۷ شبکه نیز می شود

در سال ۸۷ مجموعاً ۴۲۶۵۹ مؤسسه، طرف قرارداد سازمان بیمه خدمات درمانی بوده اند که نسبت به سال گذشته ۲ درصد کاهش داشته است. (جدول شماره ۱-۲)

بیشترین میزان رشد مؤسسات طرف قرارداد در پزشکان فوق تخصص مشاهده می شود و رشد پزشکان عمومی طرف قرارداد، دندان پزشکان و پرتو پزشکی منفی بوده است. رشد منفی پرتو پزشکی به علت اصلاح آمار این مراکز در برخی از استانها می باشد.

در بین استانهای مختلف کمترین مؤسسات طرف قرارداد (۲۷۵ مؤسسه) در استان ایلام و بیشترین تعداد مؤسسات طرف قرارداد (۶۴۵۲ مؤسسه) در استان تهران مشاهده می شود. (جدول شماره ۲-۴)

به طور متوسط ۹۷٪ داروخانهها و آزمایشگاهها، ۹۴٪ مؤسسات توان بخشی، ۸۷٪ مؤسسات پرتو پزشکی و ۹۰٪ مراکز جراحی محدود در بخش خصوصی و خیریه طرف قرارداد سازمان می باشند، لیکن این نسبت در مورد درمانگاهها به ۸۳٪ و در مورد بیمارستانها به ۶۶٪ کاهش می یابد.

برای بررسی بیشتر مؤسسات طرف قرارداد به تفکیک نوع خدمت ارائه شده در هراستان و نیز آمار مؤسسات غیرمستقل طرف قرارداد و تعداد تختهای بیمارستانی و ارزیابی آنها به گزارش عملکرد سال ۸۷ ادارات کل استانی و رتبه بندی آنها بر اساس شاخصهای عقد قرارداد و نظارت بر مؤسسات مراجعه شود.

گزارش عملکرد سال ۱۳۸۷ سازمان بیمه خدمات درمانی  
دفتر ارزیابی خدمات سلامت

نوع خدمت	۱۳۷۸	درصد رشد	۱۳۷۹	درصد رشد	۱۳۸۰	درصد رشد	۱۳۸۱	درصد رشد	۱۳۸۲	درصد رشد	۱۳۸۳	درصد رشد	۱۳۸۴	درصد رشد	۱۳۸۵	درصد رشد	۱۳۸۶	درصد رشد	۱۳۸۷
پزشک عمومی	۱۳۸۱۸	۲۰٪	۱۶،۵۶۲	۴٪	۱۷،۲۷۴	۶٪	۱۸،۳۰۹	-۱٪	۱۸،۱۹۶	-۶٪	۱۷،۰۳۸	-۶٪	۱۶،۰۵۹	-۵٪	۱۵،۲۹۸	-۴٪	۱۴،۶۹۳	-۶٪	۱۳،۸۷۳
پزشک متخصص	۶،۹۹۷	۱۱٪	۷،۷۸۰	۸٪	۸،۳۹۹	۷٪	۹،۰۰۱	۲٪	۹،۲۱۶	-۱٪	۹،۱۳۳	۴٪	۹،۴۸۰	۵٪	۹،۹۵۳	۳٪	۱۰،۲۲۵	۱٪	۱۰،۲۸۳
فوق تخصص	۱۲۱	۸۸٪	۲۲۷	۳۱٪	۳۹۷	۹٪	۳۲۵	۸٪	۳۵۱	-۳٪	۳۴۰	۹٪	۳۷۰	۹٪	۴۰۴	-۱٪	۴۵۱	۱۶٪	۵۲۵
دندان پزشکی	۲،۰۹۰	۳۰٪	۲،۷۱۶	۱۲٪	۳،۰۳۳	۱۷٪	۳،۵۴۹	۲٪	۳،۶۳۷	-۴٪	۳،۴۷۷	-۱٪	۳،۴۵۸	۳٪	۳،۵۵۶	۳٪	۳،۵۳۱	۴٪	۳،۴۰۰
بیمارستان و مرکز جراحی	۶۵۳	۶٪	۶۹۱	۹٪	۷۵۲	۵٪	۷۸۷	۳٪	۸۰۷	۱٪	۸۱۸	۳٪	۸۴۳	۲٪	۸۷۴	۳٪	۸۸۷	۱٪	۸۷۶
داروخانه	۵،۲۲۸	۵٪	۵،۵۰۱	۳٪	۵،۶۶۱	۴٪	۵،۸۹۷	۴٪	۶،۱۲۰	۵٪	۶،۴۱۹	۶٪	۶،۷۹۶	۶٪	۷،۰۵۶	۵٪	۷،۳۹۵	۳٪	۷۵۱۰
آزمایشگاه	۱،۶۹۴	۱٪	۱،۷۱۶	-۳٪	۱،۶۷۰	-۱٪	۱،۶۶۴	۱۰٪	۱،۸۲۵	-۲٪	۱،۷۸۸	۱۰٪	۱،۹۶۰	-۹٪	۱،۷۸۰	۱٪	۱۸۰۳	۴٪	۱۸۶۷
پرتو پزشکی	۱۰،۰۰۴	۱۵٪	۱،۱۵۳	-۹٪	۱،۰۵۰	-۱٪	۱،۰۵۰	۶٪	۱،۱۰۹	۰٪	۱،۱۰۴	۱۰٪	۱،۲۱۵	-۳٪	۱،۱۷۹	۳٪	۱۲۰۹	-۱۰٪	۱۰۸۹
توانبخشی	۳۹۸	۳۸٪	۵۴۹	۲۲٪	۶۷۲	۲۴٪	۸۳۱	۱۳٪	۹۳۸	-۴٪	۹۰۲	۲۲٪	۱،۰۹۷	۶٪	۱،۱۶۴	۹٪	۱۲۶۸	۲٪	۱۲۹۱
پلی کلینیک	۲،۳۱۸	-۲۳٪	۱،۸۱۴	-۳۰٪	۱،۲۶۴	۳۷٪	۱،۷۳۶	۳٪	۱،۸۰۷	-۲۰٪	۱،۴۴۴	۳۴٪	۱،۷۹۳	۱۲٪	۲،۰۰۷	-۴٪	۱۹۲۳	۱٪	۱۹۴۵
جمع کل	۳۴،۳۲۱	۱۳٪	۳۸،۷۰۹	۴٪	۴۰،۰۷۲	۸٪	۴۳،۱۴۸	۲٪	۴۴،۰۰۶	-۴٪	۴۲،۴۶۳	۱٪	۴۳،۰۷۱	۰٪	۴۳،۲۶۱	۰٪	۴۳،۲۸۶	-۲٪	۴۲،۶۵۹

جدول ۱-۲ توزیع فراوانی تعداد واحدهای تشخیصی - درمانی طرف قرارداد در سالهای ۷۸-۸۷

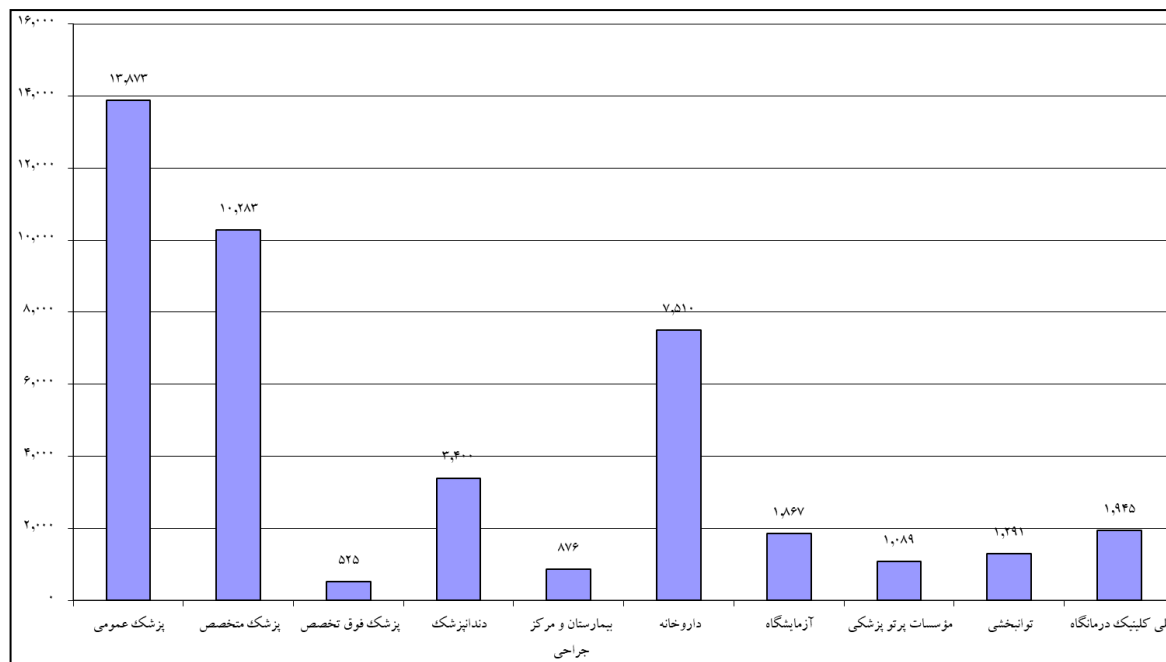

گزارش عملکرد سال ۱۳۸۷ سازمان بیمه خدمات درمانی  
دفتر ارزیابی خدمات سلامت

متوسط جمعیت: ۳۹,۵۲۷,۷۷۶

نوع خدمت	هزینه	بار مراجعه	تعداد مراکز طرف قرارداد	نسبت جمعیت به مؤسسات	میانگین هزینه پرداختی به هر مؤسسه در یک ماه	میانگین مراجعه به هر مؤسسه در یک ماه
پزشک عمومی	۵۰۷,۲۴۱,۱۵۰,۲۰۴	۲۹,۷۱۵,۱۹۰	۱۳,۸۷۳	۲,۸۴۹	۳,۰۴۶,۹۳۳	۱۷۸
پزشک متخصص و فوق	۸۱۳,۴۰۷,۷۸۱,۲۹۳	۲۸,۷۴۳,۰۲۴	۱۰,۸۰۸	۳,۶۵۷	۶,۲۷۱,۶۴۹	۲۲۲
دندان پزشکی	۷۳,۸۶۲,۹۵۳,۶۷۱	۲,۴۷۶,۳۷۲	۳,۴۰۰	۱۱,۶۲۶	۱,۸۱۰,۱۲۱	۶۱
داروخانه	۲,۴۹۳,۶۸۱,۶۴۰,۴۸۲	۵۰,۰۳۳,۳۱۶	۷,۵۱۰	۵,۲۶۳	۲۷,۶۷۰,۶۸۰	۵۵۵
آزمایشگاه	۳,۸۴۸,۰۹۰,۳۱۸,۱۳۶	۹,۸۰۵,۹۴۲	۱,۸۶۷	۲۱,۱۷۲	۱۷,۱۷۵,۹۲۰	۴۳۸
پرتو پزشکی	۵۲۳,۷۲۰,۴۰۷,۰۵۰	۷,۲۴۳,۹۴۲	۱,۰۸۹	۳۶,۲۹۷	۴۰,۷۶۵,۲۵۹	۵۵۴
توان بخشی	۶۵,۳۲۲,۷۶۱,۷۸۶	۳۰۵,۱۰۱	۱,۲۹۱	۳۰,۶۱۸	۴,۲۱۶,۵۴۸	۲۰
دیالیز و سایر خدمات بیماران خاص	۴۴۹,۸۰۰,۱۷۰,۴۳۵	۲,۲۷۸,۸۲۲	۸۷۶	۱۲۳,۴۵	۲۱۰,۷۸۹,۴۲	۲۱۷
سایر خدمات سرپایی	۶۰,۴۸۴,۲۵۸,۷۰۶	۳۰۹,۶۵۲	۸۷۶	۱۲۳,۴۵	۵۷۵,۳۸۳۰	۲۹
بستری موقت	۴۹,۸۶۰,۶۷۴,۱۶۷	۴۹۰,۶۲۴	۸۷۶	۱۲۳,۴۵	۲۱۵,۷۴۳,۴	۴۷
بستری	۶,۷۶۳,۱۴۴,۲۵۴,۴۷۹	۳,۱۱۹,۵۵۹	۸۷۶	۱۲۳,۴۵	۶۹۲,۳۷۳,۶۴۳	۲۹۷
سطح ۱ روستاییان	۱,۷۷۶,۹۰۶,۵۳۰,۱۶۰	۵۴,۱۲۶,۷۲۶	۳۴۷	۱۱۳,۹۱۳	۳۲۶,۷۳۰,۶۷۵	۱۲,۹۹۹
جمع کل	۱۳,۹۷۱,۲۳۱,۹۰۰,۵۶۸	۱۳۴,۵۲۱,۵۴۴	۴۲,۶۵۹	۹۲۷	۲۷,۲۹۲,۴۶۶	۲۶۳

جدول ۲-۲ مقایسه نسبی جمعیت، هزینه و بار مراجعات به مؤسسات طرف قرارداد به تفکیک نوع خدمت

برای محاسبه نسبت جمعیت به مؤسسه از متوسط جمعیت کشور استفاده شده است که مجموع بیمه‌شدگان سازمان اعم از دارای دفترچه و کارت را دربرمی‌گیرد.

به ازای هر مؤسسه در سال ۸۷ بیشترین هزینه به بیمارستان‌ها و کمترین آن به دندان‌پزشکان پرداخت شده است. همچنین کمترین مراجعات بیمه‌شدگان به ازای هر مؤسسه مربوط به مراکز توان‌بخشی و بیشترین آن مربوط به داروخانه‌ها و مراکز پرتو پزشکی می‌باشد.

لازم به ذکر است در جدول شماره ۲-۲ برای مقایسه هزینه‌های پرداختی سطح ۱ با مؤسسات طرف قرارداد روستاییان در سطح یک، آمار شبکه‌های بهداشتی درمانی لحاظ شده است، لیکن به علت پرداخت سرانه، بار مراجعات بیمه‌شدگان به آن‌ها دقیق نبوده است. همچنین آمار مراکز بهداشتی درمانی در جمع مؤسسات طرف قرارداد و آمار مراجعات به مراکز بهداشتی درمانی در جمع بار مراجعات محاسبه نشده است. بر این اساس میانگین مراجعه به هر مرکز بهداشتی درمانی طرف قرارداد سطح ۱ در ماه شامل مراجعات به پزشک، ماما، داروخانه و مراکز پاراکلینیک مستقر در آن می‌شود.

گزارش عملکرد سال ۱۳۸۷ سازمان بیمه خدمات درمانی  
دفتر ارزیابی خدمات سلامت

نوع مرکز طرف قرارداد	تعداد	تعداد مراکز طرف قرارداد به ازای ۱۰۰۰ نفر جمعیت بیمه شده شهری	تعداد مراکز طرف قرارداد به ازای ۱۰۰۰ نفر جمعیت بیمه شده
پزشک عمومی	۱۳۸۷۳	۱/۵۴	
پزشک متخصص	۱۰۲۸۳	۱/۱۴	۰/۲۶
پزشک فوق تخصص	۵۲۵	۰/۰۶	۰/۰۱
دندان پزشکی	۳۴۰۰	۰/۳۸	۰/۰۹
بیمارستان	۸۷۶	۰/۰۵	۰/۰۳
داروخانه	۷۵۱۰	۰/۸۳	۰/۱۹
آزمایشگاه	۱۸۶۷	۰/۲۱	۰/۰۵
مؤسسات پرتو پزشکی	۱۰۸۹	۰/۱۲	۰/۰۳
توان بخشی	۱۲۹۱	۰/۱۴	۰/۰۳
پلی کلینیک و درمانگاه	۱۹۴۵	۰/۲۲	۰/۰۵
جمع مؤسسات	۴۲۶۵۹	۴/۷۳	۱/۰۸
مجموع بیمه شدگان شهری و روستایی		۳۹،۵۲۷،۷۷۶	
تعداد بیمه شدگان شهری که می توانند به مؤسسات سرپایی مراجعه نمایند*		۱۶،۸۸۰،۴۸۴	
تعداد بیمه شدگان شهری که می توانند به بیمارستان های طرف قرارداد مراجعه نمایند**		۹،۰۱۹،۸۲۵	

جدول ۲-۳ مقایسه مرکز طرف قرارداد با جمعیت بیمه شده سال ۱۳۸۷

\* منظور از بیمه شدگان شهری، بیمه شدگان کارکنان دولت، خویش فرمایان و سایر اقشار است که بدون رعایت ارجاع به مؤسسات طرف قرارداد در شهر مراجعه نموده و خدمات تشخیصی درمانی را با نظام پرداخت F.F.S دریافت می نمایند.

به ازای ۱۰۰۰ نفر جمعیت بیمه شده شهری، ۱/۵۴ پزشک عمومی، ۱/۱۴ پزشک متخصص، ۰/۰۶ پزشک فوق تخصص، ۰/۳۸ دندان پزشکی، ۰/۰۵ بیمارستان، ۰/۸۳ داروخانه، ۰/۲۱ آزمایشگاه، ۰/۱۲ مؤسسات پرتو پزشکی، ۰/۱۴ توان بخشی، ۰/۲۲ پلی کلینیک و درمانگاه و در کل ۴/۷۳ مؤسسه طرف قرارداد وجود دارد.

\*\* با توجه به اینکه اقشار آسیب پذیر شهری می توانند برای دریافت خدمات بستری به بیمارستان های دولتی طرف قرارداد مراجعه نمایند، جمعیت شهری مراجعه کننده به بیمارستان ها از جمعیت مراجعه کننده به مؤسسات سرپایی طرف قرارداد که دارای دفترچه می باشند متفاوت در نظر گرفته شده است.

همچنین به ازای ۱۰۰۰ نفر جمعیت بیمه شده شهری و روستایی، ۰/۲۶ پزشک متخصص، ۰/۰۱ پزشک فوق تخصص، ۰/۰۹ دندان پزشکی، ۰/۰۲ بیمارستان، ۰/۱۹ داروخانه، ۰/۰۵ آزمایشگاه، ۰/۰۳ مؤسسات پرتو پزشکی، ۰/۰۳ توان بخشی، ۰/۰۵ پلی کلینیک و درمانگاه و در کل ۱/۰۸ مؤسسه طرف قرارداد وجود دارد.

لازم به ذکر است آمار پزشکان عمومی در مراکز بهداشتی درمانی و تعداد این مراکز در محاسبه شاخص های دسترسی جمعیت بیمه شده شهری و روستایی لحاظ نگردیده است.

گزارش عملکرد سال ۱۳۸۷ سازمان بیمه خدمات درمانی  
دفتر ارزیابی خدمات سلامت

استان	تعداد مراکز طرف قرارداد	جمعیت بیمه‌شده شهری	تعداد مراکز به ازای ۱۰۰۰ نفر جمعیت بیمه‌شده
کردستان	۵۶۵	۴۶۱،۹۹۶	۱/۲۲
آذربایجان غربی	۱۳۶۷	۱،۰۷۲،۸۱۴	۱/۲۷
لرستان	۷۳۸	۵۵۰،۵۷۸	۱/۳۴
همدان	۸۰۴	۵۲۹،۶۸۶	۱/۵۲
کرمانشاه	۸۸۱	۵۷۸،۲۴۴	۱/۵۲
سیستان و بلوچستان	۷۶۴	۴۴۸،۰۳۰	۱/۷۱
خوزستان	۱۸۹۸	۱،۰۸۰،۰۳۷	۱/۷۶
قم	۷۳۳	۴۱۵،۵۸۸	۱/۷۶
زنجان	۴۵۰	۲۵۰،۸۷۲	۱/۷۹
ایلام	۲۷۵	۱۵۲،۹۰۱	۱/۸۰
اردبیل	۶۱۲	۳۳۴،۷۷۸	۱/۸۳
خراسان شمالی	۳۵۷	۱۸۷،۶۲۴	۱/۹۰
کهگیلویه و بویراحمد	۳۴۳	۱۷۵،۶۳۱	۱/۹۵
هرمزگان	۴۶۲	۲۳۳،۶۴۲	۱/۹۸
قزوین	۵۳۹	۲۳۸،۳۰۹	۲/۲۶
چهارمحال و بختیاری	۴۲۸	۱۸۸،۹۴۶	۲/۲۷
آذربایجان شرقی	۲۱۸۳	۹۴۴،۵۴۸	۲/۳۱
بوشهر	۴۰۱	۱۷۱،۷۸۹	۲/۳۳
کرمان	۱۱۰۰	۴۵۴،۲۸۸	۲/۴۲
خراسان رضوی	۴۱۹۸	۱،۶۴۲،۲۸۲	۲/۵۶
خراسان جنوبی	۳۶۵	۱۳۱،۵۳۵	۲/۷۷
مرکزی	۸۲۴	۲۹۵،۸۷۰	۲/۷۹
گلستان	۱۰۰۰	۳۵۵،۰۶۲	۲/۸۲
سمنان	۴۱۱	۱۳۸،۶۸۴	۲/۹۶
کرج	۱۶۸۶	۵۲۴،۸۰۵	۳/۲۱
فارس	۳۳۴۱	۹۵۳،۱۰۲	۳/۵۱
مازندران	۲۲۴۰	۶۳۷،۷۹۵	۳/۵۱
گیلان	۱۷۹۴	۵۰۸،۷۶۸	۳/۵۳
تهران	۶۴۵۲	۱،۸۲۶،۰۴۴	۳/۵۳
یزد	۹۱۸	۲۴۸،۸۸۹	۳/۶۹
اصفهان	۴۵۳۰	۱،۱۴۷،۳۴۷	۳/۹۵
جمع	۴۲،۶۵۹	۱۶،۸۸۰،۴۸۴	۲/۵۳

جدول ۲-۴ رتبه‌بندی استان‌ها بر اساس نسبت تعداد مراکز طرف قرارداد به جمعیت بیمه‌شده شهری سال ۸۷

مقایسه تعداد مراکز طرف قرارداد با جمعیت بیمه‌شده شهری در هر استان و رتبه‌بندی آن‌ها نشانگر آن است که به ازای ۱۰۰۰ نفر جمعیت بیمه‌شده شهری کمترین تعداد مراکز طرف قرارداد در استان کردستان (۱/۲۲) و بیشترین آن در استان اصفهان (۳/۹۵) مشاهده می‌شود. شاخص کشوری به ازای ۱۰۰۰ نفر جمعیت بیمه‌شده شهری ۲/۵۳ مؤسسه می‌باشد.



گزارش عملکرد سال ۱۳۸۷ سازمان بیمه خدمات درمانی  
دفتر ارزیابی خدمات سلامت

استان	تعداد مراکز طرف قرارداد	جمعیت بیمه شده	تعداد مراکز به ازای ۱۰۰۰ نفر جمعیت بیمه شده
هرمزگان	۴۶۲	۱۱۲۴۷۹۳,۷۵	۰/۴۱
سیستان و بلوچستان	۷۶۴	۱۷۷۳۳۶۱	۰/۴۳
خراسان شمالی	۳۵۷	۷۰۳۴۹۱,۹۱۶۷	۰/۵۱
کردستان	۵۶۵	۱۰۸۰۳۱۵,۹۱۷	۰/۵۲
لرستان	۷۳۸	۱۲۶۰۹۶۹,۳۳۳	۰/۵۹
آذربایجان غربی	۱۳۶۷	۲۳۰۷۵۶۱,۹۱۷	۰/۵۹
همدان	۸۰۴	۱۲۹۲۴۶۶,۱۶۷	۰/۶۲
چهارمحال و بختیاری	۴۲۸	۶۶۵۰۵۲,۴۱۶۷	۰/۶۴
کرمان	۱۱۰۰	۱۶۶۴۰۲۷,۴۱۷	۰/۶۶
زنجان	۴۵۰	۶۷۶۷۹۶,۱۳۳۳	۰/۶۶
اردبیل	۶۱۲	۸۸۱۱۹۹,۰۸۳۳	۰/۶۹
ایلام	۲۷۵	۳۹۲۱۲۳,۶۶۶۷	۰/۷۰
کهگیلویه و بویراحمد	۳۴۳	۴۸۸۸۹۴,۴۱۶۷	۰/۷۰
کرمانشاه	۸۸۱	۱۲۲۲۸۲۷,۴۱۷	۰/۷۲
خوزستان	۱۸۹۸	۲۵۱۰۹۸۹,۵۸۳	۰/۷۶
خراسان جنوبی	۳۶۵	۴۷۸۸۸۸,۰۸۳۳	۰/۷۶
گلستان	۱۰۰۰	۱۲۲۹۳۶۵	۰/۸۱
بوشهر	۴۰۱	۴۶۱۶۹۹,۷۵	۰/۸۷
قزوین	۵۳۹	۵۶۵۴۶۷,۶۶۶۷	۰/۹۵
آذربایجان شرقی	۲۱۸۳	۲۲۶۵۴۲۷,۷۵	۰/۹۶
فارس	۳۳۴۱	۲۹۸۹۰۰۳۸,۱۳۳	۱/۱۲
مازندران	۲۲۴۰	۱۹۱۹۴۲۸,۴۱۷	۱/۱۷
مرکزی	۸۲۴	۶۹۱۷۸۶,۷۵	۱/۱۹
خراسان رضوی	۴۱۹۸	۳۵۰۴۰۳۹,۴۱۷	۱/۲۰
گیلان	۱۷۹۴	۱۴۸۴۴۵۴,۸۳۳	۱/۲۱
قم	۷۳۳	۴۷۸۰۳۳,۵۸۳۳	۱/۵۳
سمنان	۴۱۱	۲۵۵۹۹۲,۵	۱/۶۱
یزد	۹۱۸	۴۵۲۱۷۲,۲۵	۲/۰۳
کرج	۱۶۸۶	۷۳۰۴۰۸,۹۱۶۷	۲/۳۱
اصفهان	۴۵۳۰	۱۸۹۲۱۳۸,۴۱۷	۲/۳۹
تهران	۶۴۵۲	۲۰۷۷۵۱۹,۳۳۳	۳/۱۱
جمع	۴۲,۶۵۹	۳۹,۵۲۷,۷۷۶	۱/۰۸

جدول ۲-۵ رتبه بندی استان ها بر اساس نسبت تعداد مراکز طرف قرارداد به کل جمعیت بیمه شده سال ۸۷

به ازای ۱۰۰۰ نفر جمعیت بیمه شده (مجموع بیمه شدگان شهری و روستایی) کمترین تعداد مراکز طرف قرارداد در استان هرمزگان (۰/۴۱) و بیشترین آن در استان تهران (۳/۱۱) مشاهده می شود. شاخص کشوری به ازای ۱۰۰۰ نفر جمعیت بیمه شده شهری و روستایی ۱/۰۸ می باشد.

### ۳-درآمدهای سازمان

درآمدهای سازمان بیمه خدمات درمانی علاوه بر حق سرانه بیمه‌شدگان شامل سرمایه‌گذاری، درآمدهای متفرقه (فروش دفترچه، اجاره اماکن و ...)، در جریان وصول و ردیف‌های بودجه‌ای مربوط به بیماران خاص و اقشار آسیب‌پذیر شهری می‌شود. در سال ۸۷ درآمدهای سازمان از محل ردیف‌های بودجه مجموعاً به میزان ۹/۶۰۰ میلیون ریال به شرح ذیل می‌باشد:

- ۱- کارکنان دولت ۲/۲۴۸/۳۴۶/۰۰۰/۰۰۰ ریال
- ۲- خویشتن‌فرمایان ۶۸/۸۱۵/۰۰۰/۰۰۰ ریال
- ۳- روستاییان ۵/۷۲۰/۱۱۶/۰۰۰/۰۰۰ ریال
- ۴- اقشار آسیب‌پذیر ۱/۳۷۶/۹۰۹/۰۰۰/۰۰۰ ریال
- ۵- بیماران خاص ۱۸۶/۴۸۳/۳۳۳/۰۲۹ ریال

لازم به ذکر است کل اعتبارات در نظر گرفته‌شده برای حذف یا کاهش فرانشیز بیماران خاص و ست صافی دیالیز آن‌ها ۲۹۰ میلیارد ریال می‌باشد که از این مقدار ۲۸۵/۸ میلیارد ریال تخصیص و از اعتبار اختصاص‌یافته بابت بیماران خاص، ۱۸۶ میلیارد تومان در اختیار سازمان و مابقی به نسبت جمعیت بیماران خاص در اختیار سایر سازمان‌های بیمه‌گر قرار گرفته است.

در بین صندوق‌های مختلف بیشترین درآمد وصولی تا سال ۸۳ مربوط به صندوق کارکنان دولت بوده است. از سال ۸۴ به بعد درآمد حاصل از اعتبارات مربوط به طرح ارتقاء بیمه درمان روستاییان باعث بالا رفتن درآمد این صندوق گشته است و بالاترین منابع مالی سازمان را به خود اختصاص داده است. همچنین درآمدهای مربوط به ردیف بودجه مناطق محروم (تعرفه ترجیحی) از سرفصل اعتبارات سازمان حذف و به سرجمع صندوق‌ها اضافه گشته است. لذا به‌منظور مقایسه بهتر، اعتبارات سال ۸۱ تا ۸۴ مناطق محروم نیز به نسبت هزینه‌های بستری بین صندوق‌های مختلف توزیع شده است.

رشد درآمدهای صندوق کارکنان دولت ۳۸٪، روستاییان ۱۲٪، خویشتن‌فرمایان ۱۹٪، سایر اقشار ۶٪ و بستری شهری ۲۸٪ بوده است. درآمدهای سرمایه‌گذاری ۱۴٪، در جریان وصول ۶۱٪، درآمدهای متفرقه ۹٪ و مجموع درآمدهای سازمان در سال ۸۷ نسبت به سال قبل از آن، ۲۲٪ رشد مثبت داشته است (جدول شماره ۳-۲)

گزارش عملکرد سال ۱۳۸۷ سازمان بیمه خدمات درمانی  
دفتر ارزیابی خدمات سلامت

ارقام به میلیون ریال

صندوق	درآمدهای سال ۷۸ درصد	درآمدهای سال ۷۹ درصد	درآمدهای سال ۸۰ درصد	درآمدهای سال ۸۱ درصد	درآمدهای سال ۸۲ درصد	درآمدهای سال ۸۳ درصد	درآمدهای سال ۸۴ درصد	درآمدهای سال ۸۵ درصد	درآمدهای سال ۸۶ درصد	درآمدهای سال ۸۷ درصد										
کارکنان دولت	۸۲۰,۲۳۶	۵۳%	۹۱۷,۵۷۴	۵۴%	۱,۲۱۶,۶۳۶	۵۴%	۱,۳۹۹,۳۲۵	۴۵%	۲,۰۵۸,۰۵۲	۴۷%	۲,۲۲۶,۲۸۱	۴۷%	۳,۱۵۰,۱۷۷	۳۷%	۳,۲۹۹,۲۹۳	۳۱%	۳,۳۲۷,۹۵۴	۲۹%	۴,۶۰۴,۷۹۵	۳۳%
خویش‌فرمایان	۲۰۷,۲۶۵	۱۳%	۱۳۶,۲۷۵	۸%	۲۳۶,۸۳۱	۱۱%	۲۲۴,۲۶۴	۷%	۵۰۷,۸۰۰	۱۲%	۲۷۵,۰۲۹	۶%	۲۷۱,۷۴۸	۳%	۲۸۲,۲۵۸	۳%	۳۱۲,۳۵۵	۳%	۲۵۲,۰۵۵	۲%
سایر اقشار	۱۱۹,۱۵۶	۸%	۱۶۹,۲۸۶	۱۰%	۲۲۰,۱۷۵	۱۰%	۲۳۰,۲۹۱	۷%	۲۳۳,۷۸۲	۵%	۳۲۱,۹۳۹	۷%	۳۵۷,۷۰۴	۴%	۷۶۲,۶۰۱	۷%	۷۸۶,۵۳۴	۷%	۸۳۵,۸۹۸	۶%
روستاییان	۳۹۴,۹۵۶	۲۵%	۴۷۶,۳۳۷	۲۸%	۵۴۳,۶۰۵	۲۴%	۸۱۷,۰۳۸	۲۶%	۹۳۲,۵۰۶	۲۱%	۱,۰۶۴,۴۹۴	۲۳%	۳,۷۰۲,۲۶۵	۴۳%	۵,۰۷۲,۰۰۱	۴۷%	۵,۱۲۲,۰۰۰	۴۵%	۵,۷۲۰,۱۱۶	۴۲%
بستری شهری	.	.	.	.	.	.	.	.	.	.	.	.	.	.	.	.	.	.	.	.
بیماران خاص (۱)	.	.	.	.	.	.	.	.	.	.	.	.	.	.	.	.	.	.	.	.
سرمایه‌گذاری	.	.	.	.	.	.	.	.	.	.	.	.	.	.	.	.	.	.	.	.
متفرقه	۹,۱۵۸	۱%	۱۰,۹۰۸	۱%	۱۱,۱۰۴	۰,۰۰۵	۱۷,۵۲۴	۱%	۱۴,۶۵۸	۰%	۱۸,۸۸۷	۰%	۱۴,۰۶۳	۲%	۳۰,۸۳۶	۰%	۳۷,۱۰۱	۰%	۲۹,۴۱۰	۰%
در جریان وصول	.	.	.	.	.	.	.	.	.	.	.	.	.	.	.	.	.	.	.	.
درآمدهای غیر عملیاتی (۲)	.	.	.	.	.	.	.	.	.	.	.	.	.	.	.	.	.	.	.	.
جمع کل	۱,۵۵۰,۷۷۱	۱۰۰%	۱,۷۱۰,۳۷۹	۱۰۰%	۲,۲۵۱,۵۱۳	۱۰۰%	۳,۱۱۷,۰۶۷	۱۰۰%	۴,۳۵۶,۲۶۳	۱۰۰%	۴,۷۱۷,۲۵۳	۱۰۰%	۸,۵۶۱,۷۷۱	۱۰۰%	۱۰,۸۱۴,۵۱۳	۱۰۰%	۱۱,۳۰۶,۱۲۴	۱۰۰%	۱۳,۷۶۵,۰۷۴	۱۰۰%

جدول ۳-۱ توزیع درآمدهای وصول‌شده در هر صندوق در سال‌های ۸۷ - ۷۸

- (۱) اعتبارات بیماران خاص در سال ۸۶ مربوط به حذف یا کاهش فرانشیز خدمت و داروی این بیماران و در سال ۸۷ و ۸۸ علاوه بر این شامل پرداخت یارانه ست و صافی دیالیز آن‌ها نیز بوده است.  
(۲) درآمدهای غیر عملیاتی عمدتاً مربوط به فروش برخی از دارایی‌ها و املاک سازمان است.

گزارش عملکرد سال ۱۳۸۷ سازمان بیمه خدمات درمانی  
دفتر ارزیابی خدمات سلامت

ارقام به میلیون ریال

صندوق	درآمدهای سال ۷۸ درصد	درآمدهای سال ۷۹ درصد	درآمدهای سال ۸۰ درصد	درآمدهای سال ۸۱ درصد	درآمدهای سال ۸۲ درصد	درآمدهای سال ۸۳ درصد	درآمدهای سال ۸۴ درصد	درآمدهای سال ۸۵ درصد	درآمدهای سال ۸۶ درصد	درآمدهای سال ۸۷ درصد									
کارکنان دولت	۸۲۰.۲۳۶	۱۲٪	۹۱۷.۵۷۴	۳۳٪	۱.۲۱۶.۶۳۶	۱۵٪	۱.۲۹۹.۲۲۵	۴۷٪	۲.۰۵۸.۰۵۲	۸٪	۲.۲۲۶.۲۸۱	۴۱٪	۳.۱۵۰.۱۷۷	۸٪	۳.۳۹۹.۲۹۳	-۲٪	۳.۳۲۷.۹۵۴	۳۸٪	۴.۶۰۴.۷۹۵
خویش فرمایان	۲۰۷.۲۶۵	-۳۴٪	۱۳۶.۲۷۵	۷۴٪	۲۳۶.۸۳۱	-۵٪	۲۲۴.۲۶۴	۱۲۶٪	۵۰۷.۸۰۰	-۴۶٪	۲۷۵.۰۲۹	-۱٪	۲۷۱.۷۴۸	۴٪	۲۸۲.۲۵۸	۱۱٪	۳۱۲.۳۵۵	-۱۹٪	۲۵۲.۰۵۵
سایر اقشار	۱۱۹.۱۵۶	۴۲٪	۱۶۹.۲۸۶	۳۰٪	۲۲۰.۱۷۵	۵٪	۲۳۰.۲۹۱	۲٪	۲۳۳.۷۸۲	۳۸٪	۳۲۱.۹۳۹	۱۱٪	۳۵۷.۷۰۴	۱۱۳٪	۷۶۲.۶۰۱	۳٪	۷۸۶.۵۳۴	۶٪	۸۳۵.۸۹۸
روستاییان	۳۹۴.۹۵۶	۲۱٪	۴۷۶.۳۳۷	۱۴٪	۵۴۳.۶۰۵	۵۰٪	۸۱۷.۰۳۸	۱۴٪	۹۳۲.۵۰۶	۱۴٪	۱.۰۶۴.۴۹۴	۱۴٪	۳.۷۰۲.۲۶۵	۳۷٪	۵.۰۷۲.۰۰۱	۱٪	۵.۱۲۲.۰۰۰	۱۲٪	۵.۷۲۰.۱۱۶
بستری شهری	.	.	.	.	.	.	.	.	.	.	.	.	.	.	.	.	.	.	.
بیماران خاص	.	.	.	.	.	.	.	.	.	.	.	.	.	.	.	.	.	.	.
سرمایه گذاری	.	.	.	.	.	.	.	.	.	.	.	.	.	.	.	.	.	.	.
متفرقه	۹.۱۵۸	۱۹٪	۱۰.۹۰۸	۲٪	۱۱.۱۰۴	۵۸٪	۱۷.۵۲۴	-۱۶٪	۱۴.۶۵۸	۲۹٪	۱۸.۸۸۷	۶۴۵٪	۱۴۰.۶۳۲	-۷۸٪	۳۰.۸۳۶	-۱۲٪	۳۷.۱۰۱	۹٪	۲۹.۴۱۰
در جریان وصول (۱)	.	.	.	.	.	.	.	.	.	.	.	.	.	.	.	.	.	.	.
درآمدهای غیر عملیاتی	.	.	.	.	.	.	.	.	.	.	.	.	.	.	.	.	.	.	.
جمع کل	۱.۵۵۰.۷۷۱	۱۰٪	۱.۷۱۰.۳۷۹	۳۳٪	۲.۲۵۱.۵۱۳	۳۸٪	۳.۱۱۷.۰۶۷	۴۰٪	۴.۳۵۶.۲۶۳	۸٪	۴.۷۱۷.۳۵۳	۸۱٪	۸.۵۶۱.۷۷۱	۲۶٪	۱۰.۸۱۴.۵۱۳	۵٪	۱۱.۳۰۶.۱۲۴	۲۳٪	۱۳.۷۶۵.۰۷۴

جدول ۳-۲ رشد درآمدهای وصول شده در هر صندوق در سالهای ۸۷-۷۸

(۱) ۱۸۷/۸ میلیارد ریال از درآمدهای در جریان وصول مربوط به صندوق کارکنان دولت و ۴۸۲/۸ میلیارد ریال آن مربوط به صندوق سایر اقشار می باشد.

گزارش عملکرد سال ۱۳۸۷ سازمان بیمه خدمات درمانی  
دفتر ارزیابی خدمات سلامت

صندوق	سال ۱۳۷۸	درصد رشد	سال ۱۳۷۹	درصد رشد	سال ۱۳۸۰	درصد رشد	سال ۱۳۸۱	درصد رشد	سال ۱۳۸۲	درصد رشد	سال ۱۳۸۳	درصد رشد	سال ۱۳۸۴	درصد رشد	سال ۱۳۸۵	درصد رشد	سال ۱۳۸۶	درصد رشد	سال ۱۳۸۷
کارکنان دولت	۱۰,۷۸۸	۱۶٪	۱۲,۴۷۰	۲۶٪	۱۵,۷۶۳	۷٪	۱۶,۹۴۰	۴۵٪	۲۴,۵۲۱	۸٪	۲۶,۳۶۶	۴۳٪	۳۷,۶۲۲	۱۳٪	۴۲,۴۸۳	-۱٪	۴۱,۹۱۲	۴۲٪	۵۹,۴۴۸
خویش‌فرمایان	۳۲,۵۰۴	-۲۰٪	۲۶,۰۰۳	۶۴٪	۴۲,۵۹۸	-۳۳٪	۲۸,۶۹۹	۱۱۵٪	۶۱,۶۱۷	-۲۴٪	۴۶,۷۴۸	۲۶٪	۵۸,۷۱۳	۲۰٪	۷۰,۳۷۸	۴۲٪	۹۹,۵۸۹	-۳۷٪	۶۲,۵۶۲
سایر اقشار	۹,۲۱۵	۲۵٪	۱۱,۴۹۸	۷٪	۱۲,۲۵۹	-۶٪	۱۱,۴۹۶	۱۱٪	۱۲,۷۸۷	۳۶٪	۱۷,۴۳۸	۷٪	۱۸,۷۰۱	۱۲۲٪	۴۱,۵۳۵	۷٪	۴۴,۴۶۴	۲۶٪	۵۵,۸۹۸
روستاییان *	۱,۴۶۴	۲۰٪	۱,۷۵۷	۱۳٪	۱,۹۷۷	۴۵٪	۲,۸۷۳	۱۳٪	۳,۲۳۱	۱۲٪	۳,۶۱۶	۲۵۳٪	۱۲,۷۷۴	۷۶٪	۲۲,۴۷۲	-۱۱٪	۲۰,۰۳۱	۵٪	۲۱,۰۴۸
بستری شهری *					۶,۹۴۱		۷,۵۱۷	۸٪	۶,۷۱۲	-۱۱٪	۵,۶۴۳	۸۷٪	۱۰,۵۵۸	۱۰٪	۱۱,۵۷۰	۲۶٪	۱۴,۵۹۷		
بیماران خاص *													۱۳۰,۵۵۹	۱۳۵٪	۳۰۷,۱۵۳	۰٪	۳۰۸,۲۶۵		
جمع کل	۴,۲۴۸	۱۰٪	۴,۶۹۰	۲۸٪	۵,۹۹۳	۱۹٪	۷,۱۵۶	۳۷٪	۹,۸۲۹	۴٪	۱۰,۲۳۷	۷۵٪	۱۷,۹۲۵	۴۲٪	۲۵,۴۰۳	-۳٪	۲۴,۶۴۷	۱۷٪	۲۸,۷۷۱

جدول ۳-۳ میانگین مشارکت ماهانه بیمه‌شدگان و دولت در تامین منابع صندوق‌های مختلف در سال‌های ۸۷ - ۷۸

\* در این سه صندوق مشارکتی توسط بیمه‌شده وجود نداشته و سرانه‌ها نشانگر میزان اعتبارات اختصاص‌یافته به ازای هر نفر است. لازم به ذکر است در صندوق بستری شهری اعتبارات متناسب با تعداد بستری این بیماران به سازمان اختصاص می‌یابد.

جدول شماره ۳-۳ درآمدهای سازمان به ازای هر بیمه‌شده در صندوق‌های مختلف را نشان می‌دهد. برای محاسبه این شاخص درآمدهای در جریان وصول هر صندوق به آن اضافه و مجموع درآمدها بر متوسط جمعیت و عدد ۱۲ تقسیم شده است. بیشترین میانگین مشارکت ماهانه بیمه‌شدگان و دولت در تأمین منابع صندوق‌های مختلف مربوط به صندوق خویش‌فرمایان است لیکن به علت ورود بیمه ایرانیان با سرانه ۵۵۰۰۰ ریال در این صندوق علیرغم کمک‌های دولت، سرانه درآمد محاسبه‌شده از سرانه مصوب خویش‌فرمایان (۷۱۵۰۰ ریال) کمتر است.

با توجه به اصلاح آمار جمعیت در استان تهران در سال ۸۷ سرانه درآمدی در صندوق کارکنان دولت که در سال گذشته از سرانه مصوب کمتر بوده است در سال ۸۷ به ۵۹۴۴۸ ریال رسیده است که علت بالاتر بودن آن از سرانه مصوب (۵۵۰۰۰) وصول درآمدهای افراد تبعی ۳ به میزان دونهم بیشتر از سرانه مصوب است.

گزارش عملکرد سال ۱۳۸۷ سازمان بیمه خدمات درمانی  
دفتر ارزیابی خدمات سلامت

سندوق	درآمدهای سال ۸۷	هزینه‌های سال ۸۷	کفایت منابع به مصارف	زیان هر سندوق
کارکنان دولت	۴۸۳۴,۰۳۳,۲۰۳,۹۷۵	۴۶۵۷,۹۵۹,۲۲۷,۹۲۸	۱۰۴٪	۱۷۶,۰۷۳,۹۷۶,۰۴۷
خویش‌فرمایان	۳۵۶,۶۴۵,۴۰۰,۷۲۴	۱,۲۸۰,۶۸۲,۸۸۹,۲۳۸	۲۸٪	-۹۲۴,۰۳۷,۴۸۸,۵۱۴
سایر اقشار	۱,۳۳۲,۹۶۷,۳۳۷,۳۹۸	۱,۲۵۴,۸۶۳,۷۲۰,۷۰۶	۱۰۶٪	۷۸,۱۰۳,۶۱۶,۶۹۲
روستاییان	۵,۷۴۶,۲۸۴,۰۳۷,۳۲۹	۶,۴۲۶,۹۴۶,۷۰۱,۸۴۳	۸۹٪	-۶۸۰,۶۶۲,۶۶۴,۵۱۴
بستری شهری	۱,۳۷۶,۹۰۹,۰۰۰,۰۰۰	۱,۱۶۴,۱۹۰,۰۳۶,۵۲۶	۱۱۸٪	۲۱۲,۷۱۸,۹۶۳,۴۷۴
سایر درآمدها	۱۱۸,۲۳۵,۲۷۶,۵۱۱			۱۱۸,۲۳۵,۲۷۶,۵۱۱
جمع کل	۱۳,۷۶۵,۰۷۴,۲۵۵,۹۳۸	۱۴,۷۸۴,۶۴۲,۵۷۶,۲۴۱	۹۳٪	-۱,۰۱۹,۵۶۸,۳۲۰,۳۰۳

جدول ۳-۴ کفایت منابع به مصارف سال ۸۷ در صندوق‌های مختلف

جدول شماره ۳-۴ هزینه‌ها و درآمدهای هر صندوق را با هم مقایسه نموده است. در این جدول هزینه‌های درمان و بالاسری در هر صندوق با کل درآمدهای آن صندوق (اعم از درآمدهای وصول‌شده، در جریان وصول و اعتبارات بیماران خاص آن صندوق) مقایسه شده است.

سایر درآمدها عمدتاً درآمدهای غیرعملیاتی مربوط به فروش دارایی‌ها و درآمدهای حاصل از سرمایه‌گذاری و متفرقه بوده و لذا با هزینه‌های هیچ‌یک از صندوق‌ها مقایسه نشده است.

بالاترین کفایت منابع به مصارف مربوط به صندوق بستری شهری به میزان ۱۱۸٪ بوده است. پس‌از آن درآمدهای صندوق سایر اقشار ۱۰۶٪، کارکنان دولت ۱۰۴٪، روستاییان ۸۹٪ هزینه‌های خود را کفایت نموده‌اند. کمترین کفایت منابع به مصارف در صندوق خویش‌فرمایان به میزان ۲۸٪ مشاهده می‌شود.

همان‌طور که ملاحظه می‌شود با احتساب هزینه‌های بالاسری در سال ۸۷ سازمان با کمبود منابع به میزان ۱۰۱ میلیارد تومان مواجه بوده است.

مجموع کفایت منابع به مصارف در سال ۸۷، ۹۳٪ می‌باشد.

گزارش عملکرد سال ۱۳۸۷ سازمان بیمه خدمات درمانی  
دفتر ارزیابی خدمات سلامت

صندوق	کارکنان دولت		خویش فرمایان		سایر اقشار		روستاییان	
	درآمد	هزینه	کفایت منابع به مصارف	درآمد	هزینه	کفایت منابع به مصارف	درآمد	هزینه
۱۳۷۸	۸۲۰.۲۳۶.۰۵۳.۳۳۵	۷۴۷.۴۹۶.۴۹۹.۵۲۸	۱۱۰٪	۲۰۷.۲۶۴.۹۷۷.۷۹۸	۱۱۲.۲۷۴.۵۲۷.۸۹۱	۱۰۶٪	۳۹۴.۹۵۶.۳۳۶.۰۷۹	۲۳۵.۱۳۵.۴۲۲.۳۲۷
۱۳۷۹	۹۱۷.۵۷۴.۴۵۰.۲۳۰	۹۸۳.۳۷۳.۹۳۴.۳۴۲	۹۳٪	۱۳۶.۲۷۴.۹۹۹.۰۳۷	۱۸۰.۳۰۲.۱۰۴.۰۶۰	۹۴٪	۴۷۶.۲۳۶.۷۷۶.۶۵۹	۳۲۰.۷۳۶.۴۵۸.۹۹۶
۱۳۸۰	۱.۲۱۶.۶۳۵.۹۴۴.۳۴۳	۱.۲۵۴.۰۰۳.۱۸۴.۴۲۹	۹۷٪	۲۳۶.۸۳۱.۲۴۹.۵۶۸	۳۰۰.۹۸۷.۸۳۲.۶۶۲	۷۳٪	۵۴۳.۶۰۵.۱۰۲.۲۳۳	۴۴۳.۱۶۴.۲۴۳.۶۵۹
۱۳۸۱	۱.۳۸۶.۴۲۷.۴۳۰.۳۹۷	۱.۶۶۵.۰۴۷.۴۶۷.۰۹۴	۸۳٪	۲۱۸.۲۱۹.۴۷۱.۲۳۰	۴۳۱.۴۹۸.۸۳۲.۲۵۴	۵۲٪	۸۰۳.۰۵۶.۵۹۲.۴۳۸	۶۹۶.۰۳۴.۱۱۵.۷۵۱
۱۳۸۲	۲.۰۳۲.۱۲۴.۴۶۲.۶۵۲	۱.۹۵۲.۳۷۷.۵۶۴.۸۳۳	۱۰۴٪	۳۹۹.۲۲۵.۹۳۷.۱۴۷	۴۵۰.۱۸۷.۲۶۹.۱۰۶	۵۰٪	۹۰۲.۵۰۲.۷۳۵.۳۴۸	۸۹۴.۶۳۶.۹۳۸.۰۵۹
۱۳۸۳	۲.۱۹۰.۳۹۰.۵۱۶.۰۰۲	۲.۲۴۱.۹۱۷.۶۰۳.۰۶۰	۹۸٪	۲۶۵.۴۴۸.۲۵۳.۵۱۴	۴۷۱.۲۴۸.۶۲۳.۶۵۹	۶۶٪	۱.۰۲۱.۷۶۸.۳۷۲.۷۴۶	۱.۰۱۰.۲۴۶.۵۹۷.۲۴۰
۱۳۸۴	۳.۱۱۷.۶۲۱.۵۸۷.۱۲۱	۲.۶۵۳.۰۴۷.۱۴۸.۸۰۴	۱۱۸٪	۲۶۳.۷۷۷.۶۴۲.۱۳۹	۳۴۹.۳۳۱.۷۳۰.۴۴۵	۶۰٪	۳.۶۶۲.۶۲۰.۶۹۲.۱۱۵	۲.۰۸۲.۳۴۰.۶۷۵.۵۳۲
۱۳۸۵	۳.۳۹۹.۲۹۳.۳۴۴.۹۰۴	۳.۱۰۶.۴۲۸.۲۶۶.۱۱۲	۱۰۹٪	۲۸۲.۲۵۸.۲۶۷.۳۵۱	۶۹۲.۹۲۱.۴۴۲.۹۲۷	۱۱۰٪	۵.۰۷۲.۰۰۱.۲۱۸.۰۳۰	۴.۳۴۳.۳۶۲.۳۸۶.۷۹۲
۱۳۸۶	۳.۳۲۷.۹۵۳.۵۲۵.۹۰۳	۳.۶۶۱.۹۵۰.۵۸۸.۰۹۷	۹۱٪	۳۱۲.۳۵۵.۱۹۹.۶۴۲	۷۸۵.۵۳۳.۷۰۷.۷۰۱	۷۹٪	۵.۱۲۲.۰۰۰.۰۰۰.۰۰۰	۴.۹۷۷.۹۰۲.۴۷۲.۷۳۳
۱۳۸۷	۴.۶۰۴.۷۹۴.۷۲۳.۳۴۲	۴.۴۰۱.۶۹۱.۰۲۶.۴۲۷	۱۰۵٪	۲۵۲.۰۵۴.۶۳۳.۴۸۵	۸۳۵.۸۹۷.۸۳۳.۸۱۰	۲۱٪	۵.۷۲۰.۱۱۶.۰۰۰.۰۰۰	۶.۰۷۳.۳۵۳.۶۳۸.۴۸۰

جدول ۵-۳ نسبت درآمد به هزینه‌های هر صندوق در سال‌های ۸۷-۷۸

جدول فوق کفایت منابع به مصارف را در طی سال‌های ۷۸ تا ۸۷ بر اساس درآمدهای محقق شده (بدون در جریان وصول) و مقایسه با هزینه‌های درمان (بدون هزینه‌های بالاسری) نشان می‌دهد.

صندوق کارکنان دولت و خویش فرمایان در سال ۷۸ به علت وجود کمک‌های مالی دولت و رشد منابع ردیف‌های بودجه‌ای سوددهی داشته‌اند، لیکن در سال‌های بعد با کمبود منابع مالی مواجه شده و زیان آن‌ها در سال ۸۱ به حداکثر میزان خود می‌رسد که این شرایط در سال ۸۲ و ۸۳ تا حدودی تعدیل گردیده است. درآمدهای صندوق کارکنان دولت با جابجایی اعتبارات تخصیص یافته به سازمان در سال ۸۴ و ۸۵ افزایش یافته ولی در سال ۸۶ کفایت هزینه‌های آن را ننموده و مجدداً با جابجایی اعتبارات در سال ۸۷ به تعادل رسیده است. صندوق سایر اقشار نیز که در سال ۷۸ از وضعیت خوبی در جذب منابع و تناسب آن با هزینه‌ها برخوردار بوده است، در طی سال‌های بعد با اجرای سیاست‌های بیمه نمودن گروهی و صنفی با مشکلات زیادی مواجه شده است. پس از آن با لغو این سیاست و خروج بیمه‌شدگان اختیاری از این صندوق کفایت منابع به مصارف در سال ۸۳ و ۸۴ تا حدی افزایش یافته است. در سال ۸۵ به دلیل انعقاد قراردادهای گروهی جدید به‌ویژه با دانشگاه‌ها و حوزه‌های علمیه متناسب با جمعیت بیمه‌شده، درآمدهای آن نیز افزایش یافته است که طبیعتاً در همان سال به هزینه تبدیل نشده و در نهایت در سال‌های ۸۶ و ۸۷ باعث کاهش کفایت منابع به مصارف در این صندوق گشته است.

#### ۴- تعرفه‌های خدمات درمانی

به‌منظور یکسان شدن درآمدهای گروه‌های مختلف پزشکی و با توجه به محدودیت رشد تعرفه‌ها و پایین بودن درآمدهای نیروی انسانی شامل پزشکان عمومی، متخصص و نیز K جراحی، داخلی و بیهوشی در مقایسه با تعرفه‌های آزمایشگاه و رادیولوژی، اولویت بالاتر در تعیین تعرفه‌ها در طی سال‌های مختلف به خدمات ارائه‌شده توسط نیروی انسانی داده‌شده و تعرفه‌های هتلینگ و پاراکلینیک به میزان کمتری رشد نموده است. لیکن در سال ۸۸ برای اولین بار تعرفه‌های هتلینگ به‌واسطه قیمت تمام‌شده بالای آن در بخش دولتی از رشد بالای (۵۵٪) برخوردار شده است. در این میان رشد تعرفه‌های تخت‌های سوختگی و روانی نیز بیشتر بوده و به ۱۰۰٪ رسیده است.

همچنین به‌منظور جذب اساتید هیئت‌علمی در دانشگاه‌ها و ارائه خدمت در مراکز بیمارستانی وابسته به دانشگاه، تعرفه‌های اساتید از رشد بالاتری در مقایسه با سایر خدمات برخوردار شده، ضمن اینکه از سال ۸۱ خدمات ارائه‌شده بر اساس K جراحی، داخلی یا بیهوشی برای آنان به‌صورت ۲K محاسبه می‌گردد.

اتفاق دیگری که در تعیین تعرفه‌های خدمات از سال ۸۱ رخ داد عبارت است از مجوز تأسیس مؤسسات فیزیوتراپی به کارشناسان این رشته و عقد قرارداد مستقل ادارات کل با این مؤسسات و تعیین تعرفه برای این خدمت که تا قبل از آن بر اساس K داخلی محاسبه می‌شد. بر این اساس تعرفه کارشناس فیزیوتراپی از متخصصین طب فیزیکی و فیزیوتراپی متفاوت بوده و مختصری از K داخلی کمتر می‌باشد.

همچنین از سال ۷۹ تعرفه‌های پزشکان بخش خصوصی به‌صورت جداگانه و بالاتر از تعرفه‌های دولتی تعیین گردید. سهم بیمه‌شده و سازمان نیز از تعرفه‌های پزشکان و پاراکلینیک در بخش دولتی و خصوصی در هر سال متفاوت می‌باشد.

از سال ۸۴ سازمان نظام پزشکی به مجوز تصویب قانون نظام پزشکی در مجلس، مسئولیت تعیین تعرفه بخش خصوصی را به عهده داشته و به‌صورت جداگانه اقدام به تعیین تعرفه نموده است. لیکن به علت اختلاف در بین سازمان‌های تعیین‌کننده و نظارت‌کننده بر تعرفه‌های بخش خصوصی در سال ۸۴ و ۸۷ تعرفه‌های بخش خصوصی علاوه بر نظام پزشکی توسط کمیته منتخب ریاست جمهوری نیز تعیین و در جداول لحاظ شده است.

لازم به ذکر است برای سال ۸۸ تا کنون تعرفه‌های برای بخش خصوصی توسط دولت اعلام‌نشده است و لذا ردیف‌های مربوط به بخش خصوصی مصوب دولت خالی مانده و تنها تعرفه‌های اعلام‌شده از سوی شورای عالی نظام پزشکی ثبت‌شده است. همچنین در این سال برای تعرفه K داخلی دو نرخ اعلام‌شده است: ۱- برای ویزیت و مشاوره بستری و دیالیز معادل ۵۰۰۰ ریال ۲- برای سایر خدمات قابل ارائه از سوی پزشکان معادل ۴۰۰۰ ریال که به لحاظ فراوانی بیشتر خدمات سرپایی، تعرفه اول در جداول لحاظ شده است. همان‌طور که ملاحظه می‌فرمایید در سال ۸۸ رویکرد دولت در تعیین تعرفه‌ها حمایت بیشتر از بیمارستان‌های دولتی بوده است.



گزارش عملکرد سال ۱۳۸۷ سازمان بیمه خدمات درمانی  
دفتر ارزیابی خدمات سلامت

سال	پزشک عمومی	پزشک متخصص	فوق تخصص	دندانپزشکی	جراحی	داخلی	بیهوشی
۷۴	۲,۰۰۰	۳,۵۰۰	۴,۰۰۰		۱۱,۰۰۰	۴۰۰	۴,۰۰۰
۷۵	۲,۰۰۰	۳,۵۰۰	۴,۰۰۰		۷,۵۰۰	۴۰۰	۴,۰۰۰
۷۶	۳,۰۰۰	۴,۵۰۰	۵,۵۰۰	۳۰۰	۶,۷۵۰	۵۲۰	۵,۲۰۰
۷۷	۳,۵۰۰	۵,۵۰۰	۷,۰۰۰	۴۰۰	۱۱,۰۰۰	۶۰۰	۶,۰۰۰
۷۸	۵,۰۰۰	۸,۰۰۰	۱۰,۰۰۰	۴۵۰	۱۲,۰۰۰	۸۰۰	۷,۰۰۰
۷۹	۶,۰۰۰	۱۰,۰۰۰	۱۲,۰۰۰	۵۰۰	۱۴,۵۰۰	۱,۰۰۰	۸,۵۰۰
۸۰	۷,۰۰۰	۱۱,۰۰۰	۱۳,۵۰۰	۵۵۰	۱۷,۰۰۰	۱,۲۰۰	۹,۷۵۰
۸۱	۸,۰۰۰	۱۲,۵۰۰	۱۵,۵۰۰	۶۳۵	۱۹,۵۰۰	۱,۴۰۰	۱۱,۲۰۰
۸۲	۹,۲۰۰	۱۴,۴۰۰	۱۷,۸۰۰	۷۳۰	۲۲,۴۲۰	۱,۶۱۰	۱۲,۸۸۰
۸۳	۱۱,۰۰۰	۱۶,۵۰۰	۲۰,۵۰۰	۸۴۰	۲۴,۶۶۰	۱,۸۶۰	۱۴,۱۷۰
۸۴	۱۴,۲۰۰	۱۹,۰۰۰	۲۳,۵۰۰	۱,۰۰۰	۲۸,۳۵۰	۲,۳۰۰	۱۶,۳۰۰
۸۵	۱۷,۰۰۰	۲۱,۸۰۰	۲۷,۰۰۰	۱,۱۰۰	۳۱,۵۰۰	۲,۷۰۰	۱۸,۱۰۰
۸۶	۲۰,۰۰۰	۲۴,۵۰۰	۳۰,۰۰۰	۱,۲۵۰	۳۴,۰۰۰	۳,۱۰۰	۱۹,۵۰۰
۸۷	۲۳,۵۰۰	۲۸,۰۰۰	۳۵,۰۰۰	۱,۴۰۰	۳۷,۰۰۰	۳,۶۰۰	۲۱,۰۰۰
۸۸	۲۹,۰۰۰	۳۵,۰۰۰	۴۳,۰۰۰	۱,۶۰۰	۵۰,۰۰۰	۴,۰۰۰	۲۷,۰۰۰

جدول ۴-۱ تعرفه‌های خدمات مختلف در بخش دولتی از زمان تصویب قانون بیمه همگانی تا سال ۸۸

گزارش عملکرد سال ۱۳۸۷ سازمان بیمه خدمات درمانی  
دفتر ارزیابی خدمات سلامت

نوع خدمت	وابستگی	۱۳۷۹	درصد رشد	۱۳۸۰	درصد رشد	۱۳۸۱	درصد رشد	۱۳۸۲	درصد رشد	۱۳۸۳	درصد رشد	۱۳۸۴	درصد رشد	۱۳۸۵	درصد رشد	۱۳۸۶	درصد رشد	۱۳۸۷	درصد رشد	۱۳۸۸
پزشک عمومی	دولتی*	۶۰۰۰	۱۷٪	۷۰۰۰	۱۴٪	۸۰۰۰	۱۵٪	۹۲۰۰	۱۵٪	۱۱۰۰۰	۲۰٪	۱۴۲۰۰	۲۹٪	۱۷۰۰۰	۱۸٪	۲۰۰۰۰	۱۸٪	۲۳،۵۰۰	۲۳٪	۲۹۰۰۰
	خصوصی**	۸۰۰۰	۱۳٪	۹۰۰۰	۱۷٪	۱۰۵۰۰	۱۴٪	۱۲۰۰۰	۱۴٪	۱۴۴۰۰	۲۰٪	۲۷۰۰۰	۸۸٪	۳۷۰۰۰	۰٪	۳۷۰۰۰	۰٪	۴۱،۰۰۰	-۱۰۰٪	
	نظام پزشکی***											۳۲۰۰۰	۹٪	۳۵۰۰۰	۱۴٪	۴۰۰۰۰	۲۵٪	۵۰،۰۰۰	۲۰٪	۶۰۰۰۰
پزشک متخصص	دولتی	۱۰۰۰۰	۱۰٪	۱۱۰۰۰	۱۴٪	۱۲۵۰۰	۱۵٪	۱۴۴۰۰	۱۵٪	۱۶۵۰۰	۱۵٪	۱۹۰۰۰	۱۵٪	۲۱۸۰۰	۱۲٪	۲۴۵۰۰	۱۴٪	۲۸،۰۰۰	۲۵٪	۳۵۰۰۰
	خصوصی	۱۵۰۰۰	۲۰٪	۱۸۰۰۰	۱۷٪	۲۱۰۰۰	۱۴٪	۲۴۰۰۰	۱۵٪	۲۷۶۰۰	۱۵٪	۴۰۰۰۰	۴۵٪	۴۰۰۰۰	۰٪	۴۰۰۰۰	۰٪	۶۸،۰۰۰	-۱۰۰٪	
	نظام پزشکی											۵۳۰۰۰	۱۳٪	۶۰۰۰۰	۱۵٪	۶۹۰۰۰	۱۹٪	۸۲،۰۰۰	۲۲٪	۱۰۰۰۰۰
پزشک فوق تخصص	دولتی	۱۲۰۰۰	۱۳٪	۱۳۵۰۰	۱۵٪	۱۵۵۰۰	۱۵٪	۱۷۸۰۰	۱۵٪	۲۰۵۰۰	۱۵٪	۲۳۵۰۰	۱۵٪	۲۷۰۰۰	۱۱٪	۳۰۰۰۰	۱۷٪	۳۵،۰۰۰	۲۳٪	۴۳۰۰۰
	خصوصی	۲۰۰۰۰	۱۰٪	۲۲۰۰۰	۱۴٪	۲۵۰۰۰	۱۴٪	۲۸۶۰۰	۱۵٪	۳۲۸۰۰	۱۵٪	۵۰۰۰۰	۵۲٪	۵۰۰۰۰	۰٪	۵۰۰۰۰	۰٪	۸۶،۰۰۰	-۱۰۰٪	
	نظام پزشکی											۶۶۰۰۰	۱۴٪	۷۵۰۰۰	۱۳٪	۸۶۰۰۰	۱۸٪	۱۰۰،۰۰۰	۲۰٪	۱۲۰۰۰۰

جدول ۴-۲ رشد تعرفه ویزیت پزشکان در بخش دولتی و خصوصی از سال ۷۹ تا سال ۸۸

\* تعرفه‌های دولتی مصوب هیئت محترم وزیران برای اجرا در بخش دولتی؛

\*\* تعرفه‌های خصوصی مصوب هیئت محترم وزیران برای اجرا در بخش خصوصی؛

\*\*\* تعرفه‌های خصوصی مصوب شورای عالی نظام پزشکی برای اجرا در بخش خصوصی از زمان تصویب قانون سازمان نظام پزشکی؛

گزارش عملکرد سال ۱۳۸۷ سازمان بیمه خدمات درمانی  
دفتر ارزیابی خدمات سلامت

نوع خدمت	قبل از تصویب قانون بیمه	درصد رشد	سال ۷۶	درصد رشد	سال ۷۷	درصد رشد	سال ۷۸	درصد رشد	سال ۷۹	درصد رشد	سال ۸۰	درصد رشد	سال ۸۱	درصد رشد	سال ۸۲	درصد رشد	سال ۸۳	درصد رشد	سال ۸۴	درصد رشد	سال ۸۵	درصد رشد	سال ۸۶	درصد رشد	سال ۸۷	درصد رشد	سال ۸۸	
پزشک عمومی	۱۰۰۰	۵۰٪	۳۰۰۰	۱۷٪	۳۵۰۰	۴۳٪	۵۰۰۰	۲۰٪	۶۰۰۰	۱۷٪	۷۰۰۰	۱۴٪	۸۰۰۰	۱۵٪	۹۲۰۰	۲۰٪	۱۱۰۰۰	۲۹٪	۱۴۲۰۰	۲۰٪	۱۷۰۰۰	۱۸٪	۲۰۰۰۰	۱۸٪	۲۳۵۰۰	۲۳٪	۲۹۰۰۰	
پزشک متخصص	۲۰۰۰	۲۹٪	۴۵۰۰	۲۲٪	۵۵۰۰	۴۵٪	۸۰۰۰	۲۵٪	۱۰۰۰۰	۱۰٪	۱۱۰۰۰	۱۴٪	۱۲۵۰۰	۱۵٪	۱۴۴۰۰	۱۵٪	۱۶۵۰۰	۱۵٪	۱۹۰۰۰	۱۵٪	۲۱۸۰۰	۱۲٪	۲۴۵۰۰	۱۴٪	۲۸۰۰۰	۲۵٪	۳۵۰۰۰	
روان‌پزشک و فوق	۲۰۰۰	۳۸٪	۵۵۰۰	۲۷٪	۷۰۰۰	۴۳٪	۱۰۰۰۰	۲۰٪	۱۲۰۰۰	۱۳٪	۱۳۵۰۰	۱۵٪	۱۵۵۰۰	۱۵٪	۱۷۸۰۰	۱۵٪	۲۰۵۰۰	۱۵٪	۲۳۵۰۰	۱۵٪	۲۷۰۰۰	۱۱٪	۳۰۰۰۰	۱۷٪	۳۵۰۰۰	۲۳٪	۴۳۰۰۰	
استادیار متخصص	—	۲۵٪	۵۰۰۰	۳۰٪	۶۵۰۰	۲۳٪	۸۰۰۰	۲۵٪	۱۰۰۰۰	۸۰٪	۱۸۰۰۰	۱۷٪	۲۱۰۰۰	۱۴٪	۲۴۰۰۰	-۱٪	۲۳۸۰۰	۱۰٪	۲۶۲۰۰	۱۵٪	۳۰۰۰۰	۱۳٪	۳۳۸۰۰	۱۵٪	۳۸۸۰۰	۱۲٪	۴۳۶۰۰	
دانشیار متخصص	—	۲۲٪	۵۵۰۰	۲۷٪	۷۰۰۰	۱۴٪	۸۰۰۰	۲۵٪	۱۰۰۰۰	۸۰٪	۱۸۰۰۰	۱۷٪	۲۱۰۰۰	۱۴٪	۲۴۰۰۰	۳٪	۲۴۸۰۰	۱۰٪	۲۷۳۰۰	۱۴٪	۳۱۰۰۰	۱۲٪	۳۴۸۰۰	۱۵٪	۴۰۰۰۰	۱۵٪	۴۶۱۰۰	
استاد متخصص	—	۳۰٪	۶۵۰۰	۲۳٪	۸۰۰۰	۰٪	۸۰۰۰	۲۵٪	۱۰۰۰۰	۸۰٪	۱۸۰۰۰	۱۷٪	۲۱۰۰۰	۱۴٪	۲۴۰۰۰	۱۵٪	۲۷۶۰۰	۱۰٪	۳۰۴۰۰	۱۵٪	۳۴۹۰۰	۱۲٪	۳۹۲۰۰	۱۵٪	۴۵۰۰۰	۱۰٪	۴۹۷۰۰	
استادیار فوق تخصص																												
دانشیار فوق تخصص																												
استاد فوق تخصص																												
پرتو پزشکی	۳۵٪	۵٪	۱۵٪	۱۴٪	۱۰٪	۷٪	۵٪	۷٪	۱۳٫۱۴٪																			
آزمایشگاه	۲۵٪	۲٪	۱۳٪	۱۳٪	۸٪	۱۰٪	۷٪	۵٪	۱۷٪																			
K دندانپزشکی	۳۰۰	۳۳٪	۴۰۰	۱۲٪	۴۵۰	۱۲٪	۵۰۰	۱۱٪	۵۰۰	۱۰٪	۵۵۰	۱۵٪	۶۳۵	۱۵٪	۷۳۰	۱۵٪	۸۴۰	۱۹٪	۱۰۰۰	۱۰٪	۱۱۰۰	۱۴٪	۱۲۵۰	۱۲٪	۱۴۰۰	۱۴٪	۱۶۰۰	
K جراحی	۷۵۰۰	۳۰٪	۹۷۵۰	۱۲٪	۱۱۰۰۰	۹٪	۱۲۰۰۰	۲۱٪	۱۴۵۰۰	۱۷٪	۱۷۰۰۰	۱۵٪	۱۹۵۰۰	۱۵٪	۲۲۴۲۰	۱۰٪	۲۴۶۶۰	۱۵٪	۲۸۲۵۰	۱۱٪	۳۱۵۰۰	۸٪	۳۴۰۰۰	۹٪	۳۷۰۰۰	۲۵٪	۵۰۰۰۰	
K داخلی	۲۰۰	۳۰٪	۵۲۰	۱۵٪	۶۰۰	۳۳٪	۸۰۰	۲۵٪	۱۰۰۰	۲۰٪	۱۲۰۰	۱۷٪	۱۴۰۰	۱۵٪	۱۶۱۰	۱۵٪	۱۸۶۰	۲۴٪	۲۳۰۰	۱۷٪	۲۷۰۰	۱۵٪	۳۱۰۰	۱۶٪	۳۶۰۰	۱۱٪	۴۰۰۰	
K بیهوشی	۲۴۰۰	۳۰٪	۵۲۰۰	۱۵٪	۶۰۰۰	۱۷٪	۷۰۰۰	۲۱٪	۸۶۰۰	۱۵٪	۹۷۵۰	۱۵٪	۱۱۲۰۰	۱۵٪	۱۲۸۸۰	۱۰٪	۱۴۱۷۰	۱۵٪	۱۶۳۰۰	۱۱٪	۱۸۱۰۰	۸٪	۱۹۵۰۰	۸٪	۲۱۰۰۰	۲۹٪	۲۷۰۰۰	
K فیزیوتراپیست																												
K متخصص																												
فیزیوتراپی																												

جدول ۴-۳ رشد تعرفه‌های خدمات مختلف در بخش دولتی از زمان تصویب قانون بیمه همگانی تا سال ۸۸

گزارش عملکرد سال ۱۳۸۷ سازمان بیمه خدمات درمانی  
دفتر ارزیابی خدمات سلامت

تخت	۷۶	رشد	۷۷	رشد	۷۸	رشد	۷۹	رشد	۸۰	رشد	۸۱	رشد	۸۲	رشد	۸۳	رشد	۸۴	رشد	۸۵	رشد	۸۶	رشد	۸۷	رشد	۸۸	
دولتی	۴۷۵۰۰	۱۰٪	۵۲۲۰۰	۱۰٪	۵۷۴۰۰	۱۰٪	۶۱۴۰۰	۷٪	۶۵۷۰۰	۷٪	۷۲۳۰۰	۱۰٪	۷۹۵۳۰	۱۰٪	۸۷۵۰۰	۱۵٪	۱۰۰۰۶۰۰	۱۵٪	۱۱۵۰۷۰۰	۱۰٪	۱۲۷۰۳۰۰	۱۴٪	۱۴۵۰۰۰۰	۵۵٪	۲۲۵۰۰۰۰	
سه تختی	۷۸۰۰۰	۱۰٪	۸۷۸۰۰	۱۰٪	۹۴۴۰۰	۷٪	۱۰۱۰۰۰	۱۰٪	۱۱۱۰۰۰	۱۰٪	۱۲۲۰۰۰	۱۰٪	۱۳۴۲۰۰	۱۰٪	۱۴۷۶۰۰	۸۳٪	۲۷۰۰۰۰۰									
دولتی	۲۳۷۵۰	۱۰٪	۲۶۱۰۰	۹٪	۲۸۷۰۰	۷٪	۳۰۵۰۰	۷٪	۳۲۶۰۰	۱۱٪	۳۶۱۰۰	۱۱٪	۳۹۷۶۵	۱۰٪	۴۳۷۰۰	۱۵٪	۵۰۰۰۳۰۰	۱۵٪	۵۷۰۸۰۰	۱۰٪	۶۳۶۰۰	۱۴٪	۷۲۰۵۰۰	۵۵٪	۱۱۲۰۵۰۰	
نوزاد	۲۳۷۵۰	۱۰٪	۲۶۱۰۰	۹٪	۲۸۷۰۰	۷٪	۳۰۵۰۰	۷٪	۳۲۶۰۰	۱۱٪	۳۶۱۰۰	۱۱٪	۳۹۷۶۵	۱۰٪	۴۳۷۰۰	۱۵٪	۵۰۰۰۳۰۰	۱۵٪	۵۷۰۸۰۰	۱۰٪	۶۳۶۰۰	۱۴٪	۷۲۰۵۰۰	۵۵٪	۱۱۲۰۵۰۰	
خصوصی	۲۳۷۵۰	۱۰٪	۲۶۱۰۰	۹٪	۲۸۷۰۰	۷٪	۳۰۵۰۰	۷٪	۳۲۶۰۰	۱۱٪	۳۶۱۰۰	۱۱٪	۳۹۷۶۵	۱۰٪	۴۳۷۰۰	۱۵٪	۵۰۰۰۳۰۰	۱۵٪	۵۷۰۸۰۰	۱۰٪	۶۳۶۰۰	۱۴٪	۷۲۰۵۰۰	۵۵٪	۱۱۲۰۵۰۰	
دولتی	۱۴۲۵۰۰	۱۰٪	۱۵۶۶۰۰	۱۰٪	۱۷۲۰۰۰	۷٪	۱۸۴۰۰۰	۷٪	۱۹۷۰۰۰	۱۰٪	۲۱۶۷۰۰	۱۰٪	۲۳۸۱۳۰	۱۰٪	۲۶۲۲۰۰	۱۵٪	۳۰۱۰۵۰۰	۱۵٪	۳۴۶۰۷۰۰	۱۰٪	۳۸۱۰۴۰۰	۱۴٪	۴۳۴۰۸۰۰	۱۰۰٪	۸۶۹۰۶۰۰	
نوزاد سطح دوم	۱۴۲۵۰۰	۱۰٪	۱۵۶۶۰۰	۱۰٪	۱۷۲۰۰۰	۷٪	۱۸۴۰۰۰	۷٪	۱۹۷۰۰۰	۱۰٪	۲۱۶۷۰۰	۱۰٪	۲۳۸۱۳۰	۱۰٪	۲۶۲۲۰۰	۱۵٪	۳۰۱۰۵۰۰	۱۵٪	۳۴۶۰۷۰۰	۱۰٪	۳۸۱۰۴۰۰	۱۴٪	۴۳۴۰۸۰۰	۱۰۰٪	۸۶۹۰۶۰۰	
خصوصی	۱۴۲۵۰۰	۱۰٪	۱۵۶۶۰۰	۱۰٪	۱۷۲۰۰۰	۷٪	۱۸۴۰۰۰	۷٪	۱۹۷۰۰۰	۱۰٪	۲۱۶۷۰۰	۱۰٪	۲۳۸۱۳۰	۱۰٪	۲۶۲۲۰۰	۱۵٪	۳۰۱۰۵۰۰	۱۵٪	۳۴۶۰۷۰۰	۱۰٪	۳۸۱۰۴۰۰	۱۴٪	۴۳۴۰۸۰۰	۱۰۰٪	۸۶۹۰۶۰۰	
دولتی	۳۵۶۰۰	۲۵٪	۴۴۴۰۰	۸٪	۴۸۰۰۰	۸٪	۵۲۰۰۰	۷٪	۵۵۶۰۰	۱۰٪	۶۱۲۰۰	۱۰٪	۶۷۳۲۰	۱۰٪	۷۴۱۰۰	۱۵٪	۸۶۰۲۰۰	۱۵٪	۹۸۰۰۰۰	۱۰٪	۱۰۷۰۸۰۰	۱۴٪	۱۲۲۰۹۰۰	۱۰۰٪	۲۴۵۰۸۰۰	
سوختگی	۳۵۶۰۰	۲۵٪	۴۴۴۰۰	۸٪	۴۸۰۰۰	۸٪	۵۲۰۰۰	۷٪	۵۵۶۰۰	۱۰٪	۶۱۲۰۰	۱۰٪	۶۷۳۲۰	۱۰٪	۷۴۱۰۰	۱۵٪	۸۶۰۲۰۰	۱۵٪	۹۸۰۰۰۰	۱۰٪	۱۰۷۰۸۰۰	۱۴٪	۱۲۲۰۹۰۰	۱۰۰٪	۲۴۵۰۸۰۰	
خصوصی	۳۵۶۰۰	۲۵٪	۴۴۴۰۰	۸٪	۴۸۰۰۰	۸٪	۵۲۰۰۰	۷٪	۵۵۶۰۰	۱۰٪	۶۱۲۰۰	۱۰٪	۶۷۳۲۰	۱۰٪	۷۴۱۰۰	۱۵٪	۸۶۰۲۰۰	۱۵٪	۹۸۰۰۰۰	۱۰٪	۱۰۷۰۸۰۰	۱۴٪	۱۲۲۰۹۰۰	۱۰۰٪	۲۴۵۰۸۰۰	
دولتی	۱۴۲۵۰۰	۱۰٪	۱۵۶۶۰۰	۱۰٪	۱۷۲۰۰۰	۰٪	۱۷۲۰۰۰	۷٪	۱۸۴۰۰۰	۱۰٪	۱۹۳۲۰۰	۰٪	۱۹۳۲۰۰	۰٪	۲۰۲۹۰۰	۱۵٪	۲۳۳۰۳۰۰	۱۵٪	۲۶۸۰۳۰۰	۱۰٪	۲۹۵۰۱۰۰	۱۴٪	۳۲۶۰۴۰۰	۵۵٪	۵۲۱۰۴۰۰	
روانی	۱۴۲۵۰۰	۱۰٪	۱۵۶۶۰۰	۱۰٪	۱۷۲۰۰۰	۰٪	۱۷۲۰۰۰	۷٪	۱۸۴۰۰۰	۱۰٪	۱۹۳۲۰۰	۰٪	۱۹۳۲۰۰	۰٪	۲۰۲۹۰۰	۱۵٪	۲۳۳۰۳۰۰	۱۵٪	۲۶۸۰۳۰۰	۱۰٪	۲۹۵۰۱۰۰	۱۴٪	۳۲۶۰۴۰۰	۵۵٪	۵۲۱۰۴۰۰	
خصوصی	۱۴۲۵۰۰	۱۰٪	۱۵۶۶۰۰	۱۰٪	۱۷۲۰۰۰	۰٪	۱۷۲۰۰۰	۷٪	۱۸۴۰۰۰	۱۰٪	۱۹۳۲۰۰	۰٪	۱۹۳۲۰۰	۰٪	۲۰۲۹۰۰	۱۵٪	۲۳۳۰۳۰۰	۱۵٪	۲۶۸۰۳۰۰	۱۰٪	۲۹۵۰۱۰۰	۱۴٪	۳۲۶۰۴۰۰	۵۵٪	۵۲۱۰۴۰۰	
دولتی	۱۱۸۷۵۰	۱٪	۱۲۰۰۰۰	۸٪	۱۲۹۰۰۰	۰٪	۱۲۹۰۰۰	۷٪	۱۳۸۰۰۰	۱۰٪	۱۵۱۸۰۰	۰٪	۱۵۱۸۰۰	۰٪	۱۵۹۴۰۰	۱۵٪	۱۸۳۰۳۰۰	۱۵٪	۲۱۰۰۸۰۰	۱۰٪	۲۳۱۰۹۰۰	۱۴٪	۲۶۴۰۴۰۰	۵۵٪	۴۰۹۰۸۰۰	
CCU	۱۱۸۷۵۰	۱٪	۱۲۰۰۰۰	۸٪	۱۲۹۰۰۰	۰٪	۱۲۹۰۰۰	۷٪	۱۳۸۰۰۰	۱۰٪	۱۵۱۸۰۰	۰٪	۱۵۱۸۰۰	۰٪	۱۵۹۴۰۰	۱۵٪	۱۸۳۰۳۰۰	۱۵٪	۲۱۰۰۸۰۰	۱۰٪	۲۳۱۰۹۰۰	۱۴٪	۲۶۴۰۴۰۰	۵۵٪	۴۰۹۰۸۰۰	
خصوصی	۱۱۸۷۵۰	۱٪	۱۲۰۰۰۰	۸٪	۱۲۹۰۰۰	۰٪	۱۲۹۰۰۰	۷٪	۱۳۸۰۰۰	۱۰٪	۱۵۱۸۰۰	۰٪	۱۵۱۸۰۰	۰٪	۱۵۹۴۰۰	۱۵٪	۱۸۳۰۳۰۰	۱۵٪	۲۱۰۰۸۰۰	۱۰٪	۲۳۱۰۹۰۰	۱۴٪	۲۶۴۰۴۰۰	۵۵٪	۴۰۹۰۸۰۰	
دولتی	۲۸۷۰۰۰	۱٪	۲۸۷۰۰۰	۲۰٪	۳۴۴۰۰۰	۰٪	۳۴۴۰۰۰	۷٪	۳۶۸۱۰۰	۵٪	۳۸۷۵۰۰	۰٪	۳۸۷۵۰۰	۰٪	۴۰۵۸۰۰	۱۵٪	۴۶۶۰۷۰۰	۱۵٪	۵۲۶۰۷۰۰	۱۰٪	۵۹۰۰۴۰۰	۱۴٪	۶۷۳۰۱۰۰	۵۵٪	۱۰۰۴۳۰۳۰۰	
POST CCU	۲۸۷۰۰۰	۱٪	۲۸۷۰۰۰	۲۰٪	۳۴۴۰۰۰	۰٪	۳۴۴۰۰۰	۷٪	۳۶۸۱۰۰	۵٪	۳۸۷۵۰۰	۰٪	۳۸۷۵۰۰	۰٪	۴۰۵۸۰۰	۱۵٪	۴۶۶۰۷۰۰	۱۵٪	۵۲۶۰۷۰۰	۱۰٪	۵۹۰۰۴۰۰	۱۴٪	۶۷۳۰۱۰۰	۵۵٪	۱۰۰۴۳۰۳۰۰	
خصوصی	۲۸۷۰۰۰	۱٪	۲۸۷۰۰۰	۲۰٪	۳۴۴۰۰۰	۰٪	۳۴۴۰۰۰	۷٪	۳۶۸۱۰۰	۵٪	۳۸۷۵۰۰	۰٪	۳۸۷۵۰۰	۰٪	۴۰۵۸۰۰	۱۵٪	۴۶۶۰۷۰۰	۱۵٪	۵۲۶۰۷۰۰	۱۰٪	۵۹۰۰۴۰۰	۱۴٪	۶۷۳۰۱۰۰	۵۵٪	۱۰۰۴۳۰۳۰۰	
دولتی	۲۸۷۰۰۰	۱٪	۲۸۷۰۰۰	۲۰٪	۳۴۴۰۰۰	۰٪	۳۴۴۰۰۰	۷٪	۳۶۸۱۰۰	۵٪	۳۸۷۵۰۰	۰٪	۳۸۷۵۰۰	۰٪	۴۰۵۸۰۰	۱۵٪	۴۶۶۰۷۰۰	۱۵٪	۵۲۶۰۷۰۰	۱۰٪	۵۹۰۰۴۰۰	۱۴٪	۶۷۳۰۱۰۰	۵۵٪	۱۰۰۴۳۰۳۰۰	
ICU	۲۸۷۰۰۰	۱٪	۲۸۷۰۰۰	۲۰٪	۳۴۴۰۰۰	۰٪	۳۴۴۰۰۰	۷٪	۳۶۸۱۰۰	۵٪	۳۸۷۵۰۰	۰٪	۳۸۷۵۰۰	۰٪	۴۰۵۸۰۰	۱۵٪	۴۶۶۰۷۰۰	۱۵٪	۵۲۶۰۷۰۰	۱۰٪	۵۹۰۰۴۰۰	۱۴٪	۶۷۳۰۱۰۰	۵۵٪	۱۰۰۴۳۰۳۰۰	
خصوصی	۲۸۷۰۰۰	۱٪	۲۸۷۰۰۰	۲۰٪	۳۴۴۰۰۰	۰٪	۳۴۴۰۰۰	۷٪	۳۶۸۱۰۰	۵٪	۳۸۷۵۰۰	۰٪	۳۸۷۵۰۰	۰٪	۴۰۵۸۰۰	۱۵٪	۴۶۶۰۷۰۰	۱۵٪	۵۲۶۰۷۰۰	۱۰٪	۵۹۰۰۴۰۰	۱۴٪	۶۷۳۰۱۰۰	۵۵٪	۱۰۰۴۳۰۳۰۰	

جدول ۴-۴ رشد تعرفه‌های هتلینگ درجه ۱ از زمان تصویب قانون بیمه همگانی تا سال ۸۸

\* تعرفه‌های خصوصی مصوب هیئت محترم وزیران برای اجرا در بخش خصوصی؛

گزارش عملکرد سال ۱۳۸۷ سازمان بیمه خدمات درمانی  
دفتر ارزیابی خدمات سلامت

تخت	۷۷	رشد	۷۸	رشد	۷۹	رشد	۸۰	رشد	۸۱	رشد	۸۲	رشد	۸۳	رشد	۸۴	رشد	۸۵	رشد	۸۶	رشد	۸۷	رشد	۸۸	
سه تختی	دولتی	۴۱۸۰۰	۱۰٪	۴۶۰۰۰	۷٪	۴۹۰۲۰۰	۷٪	۵۲۰۷۰۰	۱۰٪	۵۸۰۰۰۰	۱۰٪	۶۳۰۸۰۰	۱۰٪	۷۰۰۰۰۰	۱۵٪	۸۰۰۵۰۰	۱۵٪	۹۲۰۶۰۰	۱۰٪	۱۰۲۰۰۰۰	۱۴٪	۱۱۶۰۳۰۰	۵۵٪	۱۸۰۰۰۰۰
	خصوصی*	۶۹۰۳۰۰	۱۰٪	۷۶۰۲۰۰	۷٪	۸۱۰۵۰۰	۷٪	۹۰۰۰۰۰	۱۰٪	۱۰۰۰۰۰۰	۱۱٪	۱۱۰۰۰۰۰	۱۰٪	۱۲۱۰۰۰۰	۱۰٪	۲۵۰۰۰۰۰	۱۰۷٪	۲۵۰۰۰۰۰				۴۸۰۰۰۰۰		
نوزاد	دولتی	۲۰۰۹۰۰	۱۰٪	۲۳۰۰۰۰	۷٪	۲۴۰۶۰۰	۷٪	۲۶۰۳۰۰	۱۰٪	۲۹۰۰۰۰	۱۰٪	۳۱۰۹۰۰	۱۰٪	۳۵۰۱۰۰	۱۵٪	۴۰۰۲۵۰	۱۶٪	۴۶۰۵۰۰	۱۰٪	۵۱۰۲۰۰	۱۳٪	۵۸۰۱۰۰	۵۵٪	۹۰۰۰۰۰
	خصوصی	۳۴۰۶۰۰	۱۰٪	۳۸۰۰۰۰	۵٪	۴۰۰۰۰۰	۵٪	۴۴۰۰۰۰	۱۳٪	۴۹۰۵۰۰	۱۱٪	۵۵۰۰۰۰	۱۰٪	۶۰۰۵۰۰								۲۴۰۰۰۰۰		
نوزاد سطح دوم	دولتی	۱۲۵۰۴۰۰	۱۰٪	۱۳۸۰۰۰۰	۷٪	۱۴۷۰۵۰۰	۷٪	۱۵۷۰۸۰۰	۱۰٪	۱۷۳۰۶۰۰	۱۰٪	۱۹۰۰۹۶۰	۱۰٪	۲۱۰۰۰۰۰	۱۵٪	۲۴۱۰۵۰۰	۱۵٪	۲۷۷۰۷۰۰	۱۰٪	۳۰۵۰۵۰۰	۱۴٪	۳۴۸۰۳۰۰	۵۲٪	۱۲۶۰۰۰۰
	خصوصی	۲۰۷۰۹۰۰	۱۰٪	۲۲۸۰۰۰۰	۷٪	۲۴۴۰۰۰۰	۷٪	۲۶۸۰۴۰۰	۱۰٪	۲۹۵۰۲۰۰	۱۰٪	۳۲۴۰۷۲۰	۱۰٪	۳۵۷۰۲۰۰								۴۳۰۰۰۰۰		
سوختگی	دولتی	۱۲۵۰۴۰۰	۱۰٪	۱۳۸۰۰۰۰	۷٪	۱۴۷۰۵۰۰	۷٪	۱۵۷۰۸۰۰	۱۰٪	۱۷۳۰۶۰۰	۱۰٪	۱۹۰۰۹۶۰	۱۰٪	۲۱۰۰۰۰۰	۱۵٪	۲۴۱۰۵۰۰	۱۵٪	۲۷۷۰۷۰۰	۱۰٪	۳۰۵۰۵۰۰	۱۴٪	۳۴۸۰۳۰۰	۱۰۰٪	۶۹۶۰۶۰۰
	خصوصی	۲۰۷۰۹۰۰	۱۰٪	۲۲۸۰۰۰۰	۷٪	۲۴۴۰۰۰۰	۷٪	۲۶۸۰۴۰۰	۱۰٪	۲۹۵۰۲۰۰	۱۰٪	۳۲۴۰۷۲۰	۱۰٪	۳۵۷۰۲۰۰								۱۰۰۵۰۰۰۰۰		
روانی	دولتی	۳۵۰۵۰۰	۱۰٪	۳۹۰۰۰۰	۷٪	۴۱۰۸۰۰	۷٪	۴۴۰۷۰۰	۱۰٪	۴۹۰۲۰۰	۱۰٪	۵۴۰۱۲۰	۱۰٪	۵۹۰۵۰۰	۱۵٪	۶۸۰۴۰۰	۱۵٪	۷۸۰۷۰۰	۱۰٪	۸۷۰۶۰۰	۱۴٪	۹۸۰۷۰۰	۱۰۰٪	۱۹۷۰۴۰۰
	خصوصی	۵۸۰۹۰۰	۹٪	۶۴۰۰۰۰	۷٪	۶۸۰۵۰۰	۷٪	۷۵۰۳۰۰	۱۰٪	۸۲۰۸۰۰	۱۰٪	۹۱۰۰۸۰	۱۰٪	۱۰۰۰۲۰۰								۳۹۰۰۰۰۰۰		
CCU	دولتی	۱۲۵۰۴۰۰	۱۰٪	۱۳۸۰۰۰۰	۷٪	۱۴۷۰۵۰۰	۷٪	۱۵۷۰۸۰۰	۵٪	۱۵۵۰۰۰۰	۵٪	۱۵۵۰۰۰۰	۵٪	۱۶۲۰۸۰۰	۱۵٪	۱۸۷۰۲۰۰	۱۵٪	۲۱۵۰۳۰۰	۱۰٪	۲۳۶۰۸۰۰	۱۴٪	۲۷۰۰۰۰۰	۵۵٪	۴۱۸۰۵۰۰
	خصوصی	۲۰۷۰۹۰۰	۱۰٪	۲۲۸۰۰۰۰	۷٪	۲۴۴۰۰۰۰	۷٪	۲۶۸۰۴۰۰	۱۰٪	۲۹۵۰۲۰۰	۱۰٪	۳۲۴۰۷۲۰	۱۰٪	۳۵۷۰۲۰۰	۵٪	۳۷۶۰۵۰۰	۵٪	۴۰۶۰۳۰۰	۵٪	۴۲۳۰۳۰۰	۵٪	۴۷۰۰۰۰۰		
POST CCU	دولتی	۱۰۰۰۰۰۰	۳٪	۱۰۳۰۰۰۰	۰٪	۱۰۳۰۰۰۰	۰٪	۱۰۳۰۰۰۰	۷٪	۱۱۰۰۲۰۰	۱۰٪	۱۲۱۰۲۰۰	۱۰٪	۱۲۷۰۳۰۰	۵٪	۱۴۶۰۴۰۰	۱۵٪	۱۶۸۰۴۰۰	۱۰٪	۱۸۶۰۲۰۰	۱۴٪	۲۱۱۰۱۰۰	۵۵٪	۳۳۷۰۲۰۰
	خصوصی	۱۰۳۰۹۰۰	۶۵٪	۱۷۱۰۰۰۰	۰٪	۱۷۱۰۰۰۰	۰٪	۱۷۱۰۰۰۰	۱۰٪	۱۸۸۰۰۰۰	۱۰٪	۲۰۶۰۸۰۰	۰٪	۲۱۷۰۱۰۰	۵٪	۲۰۶۰۸۰۰	۵٪	۲۰۶۰۸۰۰	۵٪	۲۰۶۰۸۰۰	۵٪	۲۱۷۰۱۰۰		
ICU	دولتی	۲۳۰۰۰۰۰	۲۰٪	۲۷۶۰۰۰۰	۰٪	۲۷۶۰۰۰۰	۰٪	۲۷۶۰۰۰۰	۷٪	۲۹۵۰۳۰۰	۵٪	۳۱۰۰۰۰۰	۵٪	۳۱۰۰۰۰۰	۱۵٪	۳۷۴۰۳۰۰	۱۵٪	۴۳۰۰۴۰۰	۱۰٪	۴۷۳۰۴۰۰	۱۴٪	۵۳۹۰۷۰۰	۵۵٪	۸۳۶۰۵۰۰
	خصوصی	۳۱۱۰۰۰۰	۴۷٪	۴۵۷۰۰۰۰	۰٪	۴۵۷۰۰۰۰	۰٪	۴۵۷۰۰۰۰	۱۰٪	۵۰۲۰۷۰۰	۵٪	۵۲۷۰۸۰۰	۰٪	۵۲۷۰۸۰۰	۵٪	۵۵۴۰۲۰۰	۵٪	۵۲۷۰۸۰۰	۵٪	۵۲۷۰۸۰۰	۵٪	۵۲۷۰۸۰۰		

جدول ۴-۵ رشد تعرفه‌های هتلینگ درجه ۲ از زمان تصویب قانون بیمه همگانی تا سال ۸۸

\* تعرفه‌های خصوصی مصوب هیئت محترم وزیران برای اجرا در بخش خصوصی؛

گزارش عملکرد سال ۱۳۸۷ سازمان بیمه خدمات درمانی  
دفتر ارزیابی خدمات سلامت

تخت	۷۷	رشد	۷۸	رشد	۷۹	رشد	۸۰	رشد	۸۱	رشد	۸۲	رشد	۸۳	رشد	۸۴	رشد	۸۵	رشد	۸۶	رشد	۸۷	رشد	۸۸	
سه تختی	دولتی	۳۱،۳۰۰	۱۰٪	۳۴،۴۰۰	۷٪	۳۶،۸۰۰	۷٪	۳۹،۴۰۰	۱۰٪	۴۳،۳۰۰	۱۰٪	۴۷،۶۳۰	۱۰٪	۵۲،۴۰۰	۱۵٪	۶۰،۳۰۰	۱۵٪	۶۹،۳۰۰	۱۰٪	۷۶،۴۰۰	۱۴٪	۸۷،۱۰۰	۵۵٪	۱۳۵،۰۰۰
	خصوصی*	۵۱،۷۰۰	۱۰٪	۵۶،۹۰۰	۷٪	۶۱،۰۰۰	۱۰٪	۶۷،۰۰۰	۱۰٪	۷۴،۰۰۰	۱۰٪	۸۱،۴۰۰	۱۰٪	۸۹،۵۰۰	۱۰٪	۱۶۸٪	۲۴۰،۰۰۰							
نوزاد	دولتی	۱۵۶۰۰	۹٪	۱۷،۰۰۰	۸٪	۱۸،۴۰۰	۷٪	۱۹،۷۰۰	۱۰٪	۲۱،۷۰۰	۱۰٪	۲۳،۸۷۰	۱۰٪	۲۶،۲۰۰	۱۵٪	۳۰،۱۵۰	۱۵٪	۳۴،۷۰۰	۱۰٪	۳۸،۲۰۰	۱۴٪	۴۳،۵۰۰	۵۵٪	۶۷،۵۰۰
	خصوصی	۲۵،۸۰۰	۹٪	۲۸،۰۰۰	۷٪	۳۰،۰۰۰	۱۰٪	۳۳،۰۰۰	۱۲٪	۳۶،۹۰۰	۱۰٪	۴۰،۷۰۰	۱۰٪	۴۴،۸۰۰	۱۰٪									
نوزاد سطح دوم	دولتی																							
	خصوصی																							
سوختگی	دولتی	۹۳،۹۰۰	۱۰٪	۱۰۳،۰۰۰	۷٪	۱۱۰،۰۰۰	۷٪	۱۱۷،۷۰۰	۱۰٪	۱۲۹،۵۰۰	۱۰٪	۱۴۲،۴۵۰	۱۰٪	۱۵۶،۷۰۰	۱۵٪	۱۸۰،۲۰۰	۱۵٪	۲۰۷،۲۰۰	۱۰٪	۲۲۷،۹۰۰	۱۴٪	۲۵۹،۸۰۰	۱۰۰٪	۵۱۹،۶۰۰
	خصوصی	۱۵۵،۱۰۰	۱۰٪	۱۷۰،۰۰۰	۷٪	۱۸۲،۰۰۰	۱۰٪	۲۰۰،۲۰۰	۱۰٪	۲۲۰،۲۰۰	۱۰٪	۲۴۲،۲۲۰	۱۰٪	۲۶۶،۴۰۰	۱۰٪									
روانی	دولتی	۲۶۶۰۰	۹٪	۲۹،۰۰۰	۷٪	۳۱،۰۰۰	۷٪	۳۳،۲۰۰	۱۰٪	۳۶،۵۰۰	۱۰٪	۴۰،۱۵۰	۱۰٪	۴۴،۲۰۰	۱۵٪	۵۰،۸۰۰	۱۵٪	۵۸،۴۰۰	۱۰٪	۶۴،۲۰۰	۱۴٪	۷۳،۲۰۰	۱۰۰٪	۱۴۶،۴۰۰
	خصوصی	۴۳،۹۰۰	۹٪	۴۸،۰۰۰	۶٪	۵۱،۰۰۰	۱۰٪	۵۶،۰۰۰	۱۰٪	۶۱،۶۰۰	۱۰٪	۶۷،۷۶۰	۱۰٪	۷۴،۵۰۰	۱۰٪									
CCU	دولتی	۹۳،۹۰۰	۱۰٪	۱۰۳،۰۰۰	۰٪	۱۰۳،۰۰۰	۷٪	۱۱۰،۲۰۰	۵٪	۱۱۵،۷۰۰	۵٪	۱۱۵،۷۰۰	۵٪	۱۲۱،۵۰۰	۱۵٪	۱۳۹،۷۰۰	۱۵٪	۱۶۰،۷۰۰	۱۰٪	۱۷۶،۸۰۰	۱۴٪	۲۰۱،۶۰۰	۵۵٪	۳۱۲،۵۰۰
	خصوصی	۱۵۵،۱۰۰	۱۰٪	۱۷۰،۰۰۰	۰٪	۱۷۰،۰۰۰	۱۰٪	۱۸۷،۰۰۰	۵٪	۱۹۶،۳۰۰	۵٪	۱۹۶،۳۰۰	۵٪	۲۰۶،۱۰۰	۵٪									
POST CCU	دولتی	۷۲،۰۰۰	۷٪	۷۷،۰۰۰	۰٪	۷۷،۰۰۰	۷٪	۸۲،۴۰۰	۱۰٪	۹۰،۶۰۰	۰٪	۹۰،۶۰۰	۵٪	۹۵،۱۰۰	۱۵٪	۱۰۹،۴۰۰	۱۵٪	۱۲۵،۸۰۰	۱۰٪	۱۳۸،۴۰۰	۱۴٪	۱۵۷،۸۰۰	۵۵٪	۲۴۴،۶۰۰
	خصوصی	۷۷،۵۰۰	۶۵٪	۱۲۸،۰۰۰	۰٪	۱۲۸،۰۰۰	۰٪	۱۲۸،۰۰۰	۱۰٪	۱۴۰،۸۰۰	۱۰٪	۱۵۴،۹۰۰	۵٪	۱۶۲،۶۰۰	۵٪									
ICU	دولتی	۱۷۲،۰۰۰	۲۰٪	۲۰۶،۰۰۰	۰٪	۲۰۶،۰۰۰	۷٪	۲۲۰،۴۰۰	۵٪	۲۳۱،۴۰۰	۰٪	۲۳۱،۴۰۰	۵٪	۲۴۳،۰۰۰	۱۵٪	۲۷۹،۵۰۰	۱۵٪	۳۲۱،۳۰۰	۱۰٪	۳۵۳،۴۰۰	۱۴٪	۴۰۲،۹۰۰	۵۵٪	۶۲۴،۵۰۰
	خصوصی	۲۳۲،۰۰۰	۴۷٪	۳۴۱،۰۰۰	۰٪	۳۴۱،۰۰۰	۱۰٪	۳۷۵،۰۰۰	۵٪	۳۹۳،۸۰۰	۰٪	۳۹۳،۸۰۰	۵٪	۴۱۳،۵۰۰	۵٪									

جدول ۴-۶ رشد تعرفه‌های هتلینگ درجه ۳ از زمان تصویب قانون بیمه همگانی تا سال ۸۸

\* تعرفه‌های خصوصی مصوب هیئت محترم وزیران برای اجرا در بخش خصوصی؛

## ۵- هزینه‌های سازمان

در سال ۸۷ هزینه‌های درمان، ۱۳۹۷۱ میلیارد ریال، هزینه‌های بالاسری ۸۱۳ میلیارد ریال و کل هزینه‌های سازمان ۱۴۷۸۴ میلیارد ریال بوده است.

جدول شماره ۵ - ۳ توزیع هزینه‌های درمان در بین صندوق‌های مختلف نشان می‌دهد که بیشترین هزینه پرداخت شده مربوط به صندوق روستاییان به میزان ۶۰۷۳ میلیارد ریال (۴۳٪ هزینه‌ها) بوده و پس از آن به ترتیب صندوق کارکنان دولت (۴۴۰۱ میلیارد ریال معادل ۳۲٪ هزینه‌ها)، خویش‌فرمایان و ایرانیان (۱۲۱۰ میلیارد ریال معادل ۹٪ هزینه‌ها)، صندوق سایر اقشار (۱۱۸۵ میلیارد ریال معادل ۸٪ هزینه‌ها) و بستری شهری (۱۱۰۰ میلیارد ریال معادل ۸٪ هزینه‌ها) قرار گرفته‌اند. در این جدول از سال ۸۵ هزینه‌های بیماران خاص هر صندوق به نسبت جمعیت بیماران خاص آن صندوق (جدول شماره ۱-۷) در بین آن‌ها توزیع شد.

همچنین بیشترین درصد رشد هزینه‌ها در صندوق خویش‌فرمایان (۳۰٪) مشاهده می‌شود. صندوق روستاییان (۲۲٪)، کارکنان دولت (۲۰٪)، سایر اقشار (۱۹٪) رشد داشته و کمترین رشد در صندوق خویش‌فرمای بستری شهری به میزان (۴٪-) مشاهده می‌شود. در مجموع صندوق‌ها شاهد رشد (۱۹٪) در هزینه‌ها می‌باشیم. (جدول شماره ۵-۴)

با توجه به اینکه در رشد هزینه‌های درمان عوامل متعددی از قبیل رشد جمعیت بیمه‌شده، بار مراجعات، تعرفه‌ها و ... مؤثر می‌باشد، در فصل جداگانه‌ای به تحلیل رشد هزینه‌های متفاوت صندوق‌ها می‌پردازیم.

جدول شماره ۵-۵ به توزیع هزینه‌های صندوق‌های مختلف به تفکیک نوع وابستگی مراکز درمانی اختصاص یافته است. در صندوق کارکنان دولت و سایر اقشار که محدودیتی در مراجعات بستری به مراکز خصوصی طرف قرارداد وجود ندارد بیشترین درصد هزینه‌ها مربوط به مؤسسات خصوصی و خیریه می‌باشد اما در صندوق‌های روستاییان، خویش‌فرمایان و بستری شهری بیشترین درصد هزینه‌ها به مؤسسات دولتی دانشگاهی پرداخت شده است. با توجه به اینکه ارائه خدمات سرپایی عمومی به روستاییان از طریق شبکه‌های بهداشت و درمان انجام می‌شود و هزینه‌های بیمه‌شدگان بستری شهری تنها در صورت بستری در بیمارستان‌های دانشگاهی و تأمین اجتماعی پرداخت می‌شود، لذا در این دو صندوق به ترتیب بیش از ۸۰٪ و ۹۰٪ هزینه‌ها به مؤسسات دولتی دانشگاهی اختصاص یافته است. لازم به ذکر است در سال ۸۴، ۳٪ هزینه‌های روستاییان به مراکز خصوصی طرف قرارداد و در سال ۸۷، ۱۳٪ هزینه‌ها به این مراکز پرداخت شده است که به علت رفع محدودیت مراجعات بستری روستاییان در مراکز خصوصی و پرداخت هزینه‌های سطح ۲ به این‌گونه مراکز در قالب نظام ارجاع می‌باشد.

بخشی از هزینه‌های صندوق بستری شهری که در مؤسسات خصوصی و خیریه ثبت شده است، مربوط به هزینه‌های غیرقابل ارائه در حین بستری (دارو و پاراکلینیک) در بیمارستان و هزینه‌های دندانپزشکی کودکان زیر ۱۲ سال است که به صورت سرپایی انجام شده است و هزینه‌های بستری این بیماران در بخش خصوصی غیرقابل پرداخت است.

گزارش عملکرد سال ۱۳۸۷ سازمان بیمه خدمات درمانی  
دفتر ارزیابی خدمات سلامت

سال	هزینه درمان	هزینه‌های بالاسری	کل هزینه	درصد هزینه‌های درمان	درصد هزینه‌های بالاسری
سال ۷۸	۱,۲۶۵,۳۰۸,۴۵۴,۸۰۱	۸۳,۵۱۵,۲۱۵,۲۰۱	۱,۳۴۸,۸۲۳,۶۷۰,۰۰۱	۹۳/۸٪	۶/۲٪
سال ۷۹	۱,۶۸۸,۱۷۳,۴۴۰,۲۷۴	۱۲۶,۱۲۵,۴۴۰,۸۷۸	۱,۸۱۴,۲۹۸,۸۸۱,۱۳۲	۹۳/۰٪	۷/۰٪
سال ۸۰	۲,۳۱۳,۷۱۲,۸۰۸,۵۲۸	۱۵۴,۴۵۲,۸۰۵,۲۲۷	۲,۴۶۸,۱۶۵,۶۱۳,۷۵۵	۹۳/۷٪	۶/۳٪
سال ۸۱	۳,۶۱۱,۷۳۹,۰۷۰,۳۱۸	۲۱۶,۷۱۲,۱۰۸,۱۷۴	۳,۸۲۸,۴۵۱,۱۷۸,۴۹۲	۹۴/۳٪	۵/۷٪
سال ۸۲	۴,۳۴۷,۶۶۸,۲۶۹,۵۰۴	۲۸۴,۲۰۱,۸۷۲,۵۶۶	۴,۶۳۱,۸۷۰,۱۴۲,۰۷۰	۹۳/۹٪	۶/۱٪
سال ۸۳	۴,۸۷۰,۲۸۷,۱۹۹,۱۳۴	۳۷۸,۲۵۶,۹۰۰,۳۴۷	۵,۲۴۸,۵۴۴,۰۹۹,۴۸۱	۹۲/۸٪	۷/۲٪
سال ۸۴	۶,۸۷۴,۰۹۰,۸۰۲,۴۰۲	۶۲۹,۴۸۰,۸۱۶,۴۸۷	۷,۴۹۳,۵۷۱,۶۱۸,۸۸۸	۹۱/۶٪	۸/۴٪
سال ۸۵	۹,۹۷۳,۵۳۱,۵۴۰,۱۷۶	۶۵۰,۹۰۲,۹۵۴,۳۳۲	۱۰,۶۲۴,۴۳۴,۴۹۴,۵۰۸	۹۳/۹٪	۶/۱٪
سال ۸۶	۱۱,۷۲۲,۲۳۶,۴۱۹,۹۷۸	۷۱۸,۱۸۸,۴۲۶,۷۸۱	۱۲,۴۴۰,۴۲۴,۸۴۶,۷۵۹	۹۴/۲٪	۵/۸٪
سال ۸۷	۱۳,۹۷۱,۲۳۱,۹۰۰,۵۶۸	۸۱۳,۴۱۰,۶۷۵,۶۷۳	۱۴,۷۸۴,۶۴۲,۵۷۶,۲۴۱	۹۴/۵٪	۵/۵٪

جدول ۵-۱ هزینه‌های بالاسری و هزینه‌های درمانی سازمان در سال‌های ۸۷-۷۸

سال	هزینه درمان	درصد رشد	هزینه‌های بالاسری	درصد رشد	کل هزینه	درصد رشد
سال ۷۸	۱,۲۶۵,۳۰۸,۴۵۴,۸۰۱		۸۳,۵۱۵,۲۱۵,۲۰۱		۱,۳۴۸,۸۲۳,۶۷۰,۰۰۱	
سال ۷۹	۱,۶۸۸,۱۷۳,۴۴۰,۲۷۴	۳۳٪	۱۲۶,۱۲۵,۴۴۰,۸۷۸	۵۱٪	۱,۸۱۴,۲۹۸,۸۸۱,۱۳۲	۳۵٪
سال ۸۰	۲,۳۱۳,۷۱۲,۸۰۸,۵۲۸	۳۷٪	۱۵۴,۴۵۲,۸۰۵,۲۲۷	۲۲٪	۲,۴۶۸,۱۶۵,۶۱۳,۷۵۵	۳۶٪
سال ۸۱	۳,۶۱۱,۷۳۹,۰۷۰,۳۱۸	۵۶٪	۲۱۶,۷۱۲,۱۰۸,۱۷۴	۴۰٪	۳,۸۲۸,۴۵۱,۱۷۸,۴۹۳	۵۵٪
سال ۸۲	۴,۳۴۷,۶۶۸,۲۶۹,۵۰۴	۲۰٪	۲۸۴,۲۰۱,۸۷۲,۵۶۶	۳۱٪	۴,۶۳۱,۸۷۰,۱۴۲,۰۷۰	۲۱٪
سال ۸۳	۴,۸۷۰,۲۸۷,۱۹۹,۱۳۴	۱۲٪	۳۷۸,۲۵۶,۹۰۰,۳۴۷	۳۳٪	۵,۲۴۸,۵۴۴,۰۹۹,۴۸۱	۱۳٪
سال ۸۴	۶,۸۷۴,۰۹۰,۸۰۲,۴۰۲	۴۱٪	۶۲۹,۴۸۰,۸۱۶,۴۸۷	۶۶٪	۷,۴۹۳,۵۷۱,۶۱۸,۸۸۸	۴۳٪
سال ۸۵	۹,۹۷۳,۵۳۱,۵۴۰,۱۷۶	۴۵٪	۶۵۰,۹۰۲,۹۵۴,۳۳۲	۳٪	۱۰,۶۲۴,۴۳۴,۴۹۴,۵۰۸	۴۲٪
سال ۸۶	۱۱,۷۲۲,۲۳۶,۴۱۹,۹۷۸	۱۸٪	۷۱۸,۱۸۸,۴۲۶,۷۸۱	۱۰٪	۱۲,۴۴۰,۴۲۴,۸۴۶,۷۵۹	۱۷٪
سال ۸۷	۱۳,۹۷۱,۲۳۱,۹۰۰,۵۶۸	۱۹٪	۸۱۳,۴۱۰,۶۷۵,۶۷۳	۱۳٪	۱۴,۷۸۴,۶۴۲,۵۷۶,۲۴۱	۱۹٪

جدول ۵-۲ رشد هزینه‌های بالاسری و هزینه‌های درمانی سازمان در سال‌های ۸۷-۷۸

همان‌طور که در جدول شماره ۵-۱ مشاهده می‌شود در هر سال ۷-۵٪ از منابع سازمان تحت عنوان هزینه‌های بالاسری به‌صورت هزینه‌های پرسنلی، اداری، مالی، استهلاک، عملیاتی و یا خارج از شمول مصرف گردیده است. در سال ۸۷ رشد هزینه‌های بالاسری (۱۳٪)، رشد هزینه‌های درمان (۱۹٪) و رشد کلی هزینه‌ها (۱۹٪) بوده است.

رشد هزینه‌های درمان در سال ۸۱ به علت پرداخت هزینه‌های بستری اقسار بیمه نشده در قالب صندوق بستری شهری، تغییر فرانشیز بستری روستاییان و خویش‌فرمایان از ۲۵٪ به ۱۰٪ و شروع پرداخت هزینه‌های تعرفه ترجیحی مناطق محروم و ۲K هیئت‌علمی تمام‌وقت و رشد هزینه‌های درمان در سال ۸۴ و ۸۵ به علت پرداخت هزینه‌های سطح ۱ روستاییان و کاهش فرانشیز صندوق بستری شهری از ۲۵٪ به ۱۰٪ می‌باشد.



گزارش عملکرد سال ۱۳۸۷ سازمان بیمه خدمات درمانی  
دفتر ارزیابی خدمات سلامت

ارقام به میلیون ریال

صندوق	هزینه‌های سال ۷۹	درصد هر صندوق	هزینه‌های سال ۸۰	درصد هر صندوق	هزینه‌های سال ۸۱	درصد هر صندوق	هزینه‌های سال ۸۲	درصد هر صندوق	هزینه‌های سال ۸۳	درصد هر صندوق	هزینه‌های سال ۸۴	درصد هر صندوق	هزینه‌های سال ۸۵	درصد هر صندوق	هزینه‌های سال ۸۶	درصد هر صندوق	هزینه‌های سال ۸۷	درصد هر صندوق
کارکنان دولت	۹۸۳،۳۷۴	۵۸٪	۱،۲۵۴،۰۰۳	۵۴٪	۱،۶۶۵،۰۴۷	۴۶٪	۱،۹۵۲،۳۷۸	۴۶٪	۲،۳۴۱،۹۱۸	۴۵٪	۲،۶۵۳،۰۴۷	۴۶٪	۳،۱۰۶،۴۲۸	۳۹٪	۳،۶۶۱،۹۵۱	۳۱٪	۴،۴۰۱،۶۹۱	۳۳٪
خویش فرمایان	۲۰۳،۷۶۱	۱۲٪	۳۱۳،۹۰۳	۱۴٪	۵۱۳،۱۱۶	۱۴٪	۵۴۷،۰۹۷	۱۴٪	۵۴۷،۰۹۳	۱۳٪	۶۳۲،۴۹۱	۱۱٪	۸۳۸،۱۵۲	۸٪	۹۳۳،۷۵۹	۸٪	۱،۲۱۰،۲۲۳	۹٪
سایر اقشار	۱۸۰،۳۰۲	۱۱٪	۳۰۰،۹۸۸	۱۳٪	۴۳۱،۴۹۹	۱۳٪	۴۵۰،۱۸۷	۱۲٪	۴۷۱،۲۴۹	۱۰٪	۵۸۶،۶۷۳	۱۰٪	۶۹۲،۹۲۱	۹٪	۹۹۷،۰۳۲	۹٪	۱،۱۸۶،۸۲۵	۸٪
روستائیان	۳۲۰،۷۳۶	۱۹٪	۴۴۳،۱۶۴	۱۹٪	۶۹۶،۰۳۴	۱۹٪	۸۹۴،۶۳۷	۱۹٪	۱،۰۱۰،۲۴۷	۲۱٪	۲،۰۸۲،۳۴۱	۲۱٪	۴،۳۴۳،۳۶۲	۳۰٪	۴،۹۷۷،۹۰۲	۴۲٪	۶،۰۷۳،۳۵۴	۴۳٪
بستری شهری	.	۰٪	.	۰٪	۳۰۶،۰۴۲	۸٪	۵۰۳،۳۷۰	۸٪	۵۹۹،۷۸۱	۱۲٪	۹۱۰،۵۳۹	۱۳٪	۹۹۲،۶۶۷	۱۰٪	۱،۱۵۱،۵۹۲	۱۰٪	۱،۱۰۰،۱۳۹	۸٪
جمع کل	۱،۶۸۸،۱۷۳	۱۰۰٪	۲،۲۱۲،۰۵۸	۱۰۰٪	۳،۶۱۱،۷۳۹	۱۰۰٪	۴،۳۴۷،۶۶۸	۱۰۰٪	۴،۸۷۰،۲۸۷	۱۰۰٪	۶،۸۷۴،۰۹۱	۱۰۰٪	۹،۹۷۳،۵۳۲	۱۰۰٪	۱۱،۷۲۲،۲۳۶	۱۰۰٪	۱۳،۹۷۱،۲۳۲	۱۰۰٪

جدول ۳-۵ توزیع هزینه‌های درمان پرداخت‌شده در هر صندوق در سال‌های ۸۷ - ۷۹

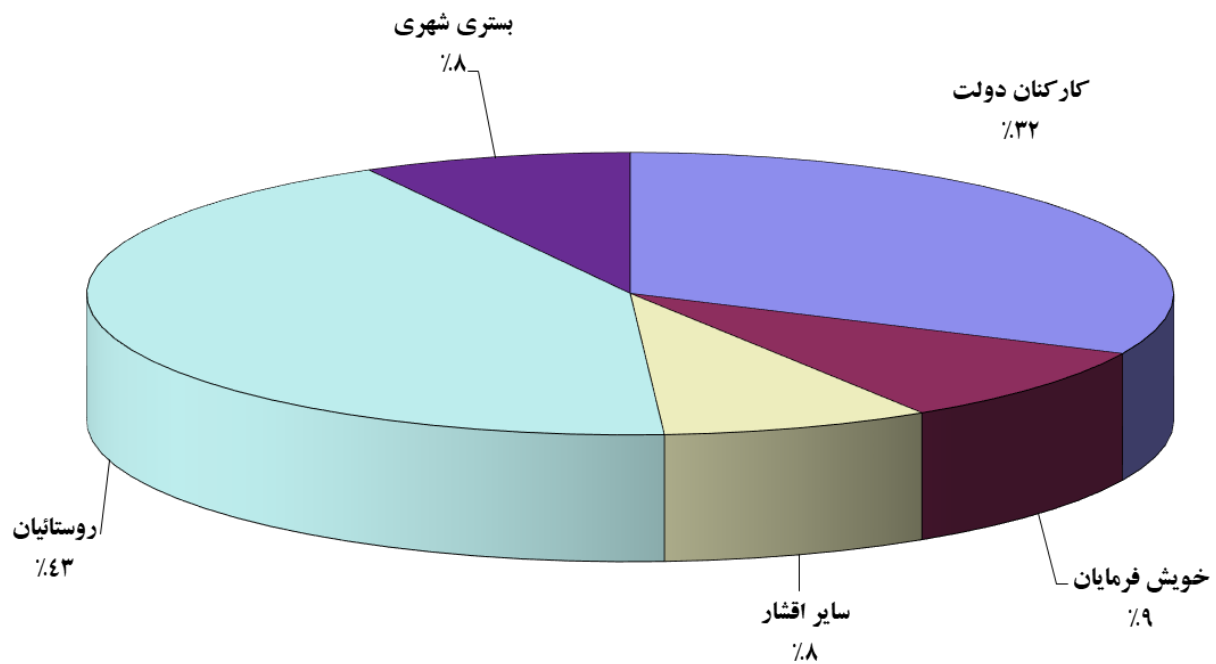

گزارش عملکرد سال ۱۳۸۷ سازمان بیمه خدمات درمانی  
دفتر ارزیابی خدمات سلامت

ارقام به میلیون ریال

صندوق	هزینه‌های سال ۷۸	درصد رشد	هزینه‌های سال ۷۹	درصد رشد	هزینه‌های سال ۸۰	درصد رشد	هزینه‌های سال ۸۱	درصد رشد	هزینه‌های سال ۸۲	درصد رشد	هزینه‌های سال ۸۳	درصد رشد	هزینه‌های سال ۸۴	درصد رشد	هزینه‌های سال ۸۵	درصد رشد	هزینه‌های سال ۸۶	درصد رشد	هزینه‌های سال ۸۷	درصد رشد
کارکنان دولت	۷۴۷،۴۹۶	۳۲٪	۹۸۳،۲۷۴	۲۸٪	۱،۲۵۴،۰۰۳	۳۳٪	۱،۶۶۵،۰۴۷	۱۷٪	۱،۹۵۲،۳۷۸	۱۵٪	۲،۲۴۱،۹۱۸	۱۵٪	۲،۶۵۳،۰۴۷	۱۸٪	۳،۱۰۶،۴۲۸	۱۷٪	۳،۶۶۱،۹۵۱	۱۸٪	۴،۴۰۱،۶۹۱	۲۰٪
خویش‌فرمایان	۱۷۰،۴۰۲	۲۰٪	۲۰۳،۷۶۱	۵۴٪	۳۱۳،۹۰۳	۶۳٪	۵۱۳،۱۱۶	۷٪	۵۴۷،۰۹۷	۰٪	۵۴۷،۰۹۳	۰٪	۵۴۷،۰۹۳	۱۶٪	۸۳۸،۱۵۲	۳۳٪	۹۳۳،۷۵۹	۱۱٪	۱،۲۱۰،۲۲۳	۳۰٪
سایر اقشار	۱۱۲،۲۷۵	۶۱٪	۱۸۰،۳۰۲	۶۷٪	۳۰۰،۹۸۸	۴۳٪	۴۳۱،۴۹۹	۴٪	۴۵۰،۱۸۷	۵٪	۴۷۱،۲۴۹	۵٪	۵۸۶،۶۷۳	۲۴٪	۶۹۲،۹۲۱	۱۸٪	۹۹۷،۰۳۳	۴۴٪	۱،۱۸۶،۸۲۵	۱۹٪
روستاییان	۲۳۵،۱۳۵	۳۶٪	۳۲۰،۷۳۶	۳۸٪	۴۴۳،۱۶۴	۵۷٪	۶۹۶،۰۳۴	۲۹٪	۸۹۴،۶۳۷	۱۳٪	۱،۰۱۰،۲۴۷	۱۳٪	۱،۰۸۲،۳۴۱	۱۰،۶٪	۱،۲۴۳،۲۶۲	۱۰،۹٪	۱،۴۹۷،۹۰۲	۱۵٪	۱،۷۳۳،۳۵۴	۲۲٪
بستری شهری	۰	۰	۰	۰	۰	۰	۰	۰	۰	۰	۰	۰	۰	۰	۰	۰	۰	۰	۰	۰
جمع کل	۱،۲۶۵،۳۰۸	۳۳٪	۱،۶۸۸،۱۷۳	۳۷٪	۲،۳۱۲،۰۵۸	۵۶٪	۳،۶۱۱،۷۳۹	۲۰٪	۴،۳۴۷،۶۶۸	۱۲٪	۴،۸۷۰،۲۸۷	۱۲٪	۵،۸۷۴،۰۹۱	۴۱٪	۶،۹۷۳،۵۳۳	۴۵٪	۸،۱۷۲،۲۳۶	۱۸٪	۹،۹۷۱،۲۳۳	۱۹٪

جدول ۵-۴ رشد هزینه‌های پرداخت‌شده در هر صندوق در سال‌های ۸۷-۷۸

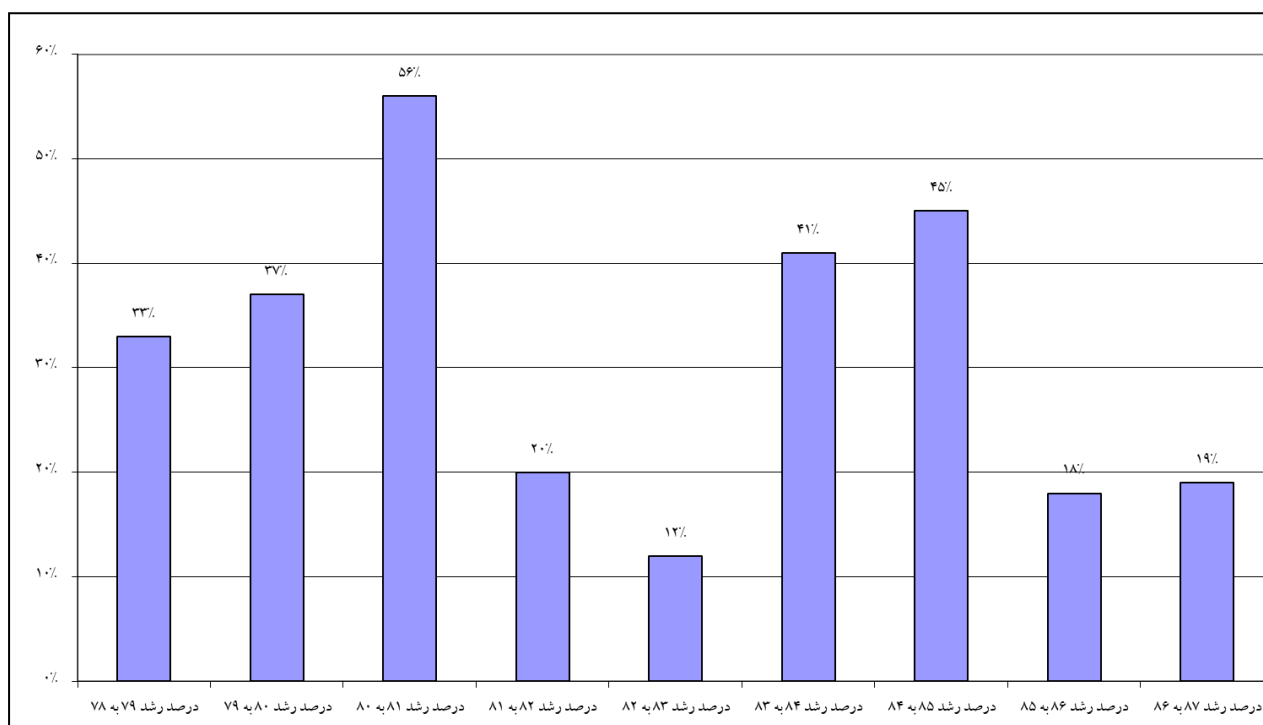

گزارش عملکرد سال ۱۳۸۷ سازمان بیمه خدمات درمانی  
دفتر ارزیابی خدمات سلامت

صندوق	دولتی دانشگاهی	درصد	دولتی غیر دانشگاهی	درصد	خصوصی و خیریه	درصد	خسارات متفرقه	درصد	جمع کل
کارکنان دولت	۱,۹۲۹,۴۷۱,۱۴۴,۲۶۹	۴۴٪	۳۸۶,۶۶۰,۴۸۶,۴۸۳	۹٪	۱,۹۷۰,۶۷۵,۳۵۶,۱۷۰	۴۵٪	۱۱۵,۸۸۴,۰۴۰,۵۰۶	۳٪	۴,۴۰۱,۶۹۱,۰۲۶,۴۲۷
خویش فرمایان	۸۲۲,۸۱۰,۱۳۷,۵۸۷	۶۸٪	۹۹,۱۵۵,۴۲۰,۲۵۲	۸٪	۲۵۳,۹۶۶,۳۵۸,۲۲۴	۲۱٪	۳۴,۳۹۱,۲۹۶,۴۹۶	۳٪	۱,۲۱۰,۲۲۳,۲۱۲,۶۵۹
سایر اقشار	۵۳۲,۵۱۴,۳۷۶,۶۵۱	۴۵٪	۹۲,۰۶۳,۰۹۸,۱۸۳	۸٪	۵۴۵,۲۳۳,۴۹۶,۴۵۱	۴۶٪	۱۵,۹۲۳,۵۷۳,۰۱۴	۱٪	۱,۱۸۶,۸۲۴,۵۴۴,۲۹۹
روستاییان	۴,۹۶۷,۳۴۲,۲۲۹,۹۱۳	۸۲٪	۲۹۸,۱۱۵,۱۶۶,۵۷۰	۵٪	۷۶۹,۴۷۷,۵۵۹,۰۵۷	۱۳٪	۳۸,۴۱۸,۶۸۲,۹۴۰	۱٪	۶,۰۷۳,۳۵۳,۶۳۸,۴۸۰
بستری شهری	۱,۰۰۰,۰۱۱,۸۳۹,۶۸۴	۹۱٪	۹۹,۳۰۲,۹۹۶,۷۷۳	۹٪	۸۲۴,۶۴۲,۲۴۶	۰٪	۰	۰٪	۱,۱۰۰,۰۱۳۹,۴۷۸,۷۰۳
جمع صندوق ها	۹,۲۵۲,۱۴۹,۷۲۸,۱۰۴	۶۶٪	۹۷۴,۲۹۷,۱۶۷,۳۶۱	۷٪	۳,۵۴۰,۲۶۷,۴۱۲,۱۴۸	۲۵٪	۲۰۴,۵۱۷,۵۹۲,۹۵۶	۱٪	۱۳,۹۷۱,۳۳۱,۹۰۰,۵۶۸

جدول ۵-۵ توزیع هزینه‌های صندوق‌های مختلف به تفکیک نوع وابستگی مراکز درمانی در سال ۸۷

هزینه‌های خسارت متفرقه در صندوق کارکنان دولت و خویش‌فرمایان ۳٪ و در صندوق سایر اقشار و روستاییان ۱٪ از هزینه‌ها را تشکیل می‌دهد. در صندوق بستری شهری هزینه‌ای در این سرفصل انجام نیافته است. نسبت بالای هزینه‌های خسارت متفرقه در صندوق خویش‌فرمایان به‌واسطه تجمع هزینه‌های بیمه ایرانیان و خویش‌فرمایان در یک صندوق و نبود محدودیت پرداخت خسارت متفرقه به آنان می‌باشد.

در مجموع هزینه‌های مؤسسات دولتی دانشگاهی ۶۶٪، خصوصی و خیریه ۲۵٪، دولتی غیردانشگاهی ۷٪ و خسارت متفرقه ۱٪ از کل هزینه‌های سازمان را تشکیل می‌دهد. تغییر عمده‌ای که در توزیع هزینه‌های سازمان از سال ۸۲ و ۸۳ نسبت به سال ۸۱ مشاهده می‌شود مربوط به هزینه‌های خسارت متفرقه در این سال‌ها می‌باشد که با لغو پرداخت این هزینه‌ها مگر در موارد اورژانس و استثنایی، ۱۲۲ میلیارد ریال هزینه‌های خسارت متفرقه در سال ۸۱ (۳٪ کل هزینه‌ها) به ۷۶ میلیارد ریال (۲٪ کل هزینه‌ها) در سال ۸۲ و ۷۴ میلیارد ریال در سال ۸۳ کاهش پیدا کرد.

هزینه‌های خسارت متفرقه در سال ۸۲ نسبت به سال ۸۱ به میزان ۴۰٪ و در سال ۸۳ نسبت به سال ۸۲ به میزان ۲٪ کاهش یافته است. در مقابل در سال ۸۴ به علت رفع محدودیت پرداخت هزینه‌های خسارت متفرقه به بازنشستگان، شاهد رشد ۵۴٪ در هزینه‌های خسارت متفرقه کارکنان دولت می‌باشیم که از رشد کلی هزینه‌های این صندوق یعنی ۱۸٪ بالاتر می‌باشد. این هزینه‌ها در سال ۸۴ در صندوق کارکنان دولت ۸۷ میلیارد ریال بوده است که با تصویب مجلس مبنی بر پرداخت هزینه‌های خسارت متفرقه از سوی سازمان‌های بیمه‌گر در سال ۸۶ به ۱۰۳ میلیارد ریال (رشد ۲۰٪) و در سال ۸۷ به ۱۳۹ میلیارد ریال (رشد ۳۵٪) افزایش یافت که در هر دو سال از رشد کلی هزینه‌های این صندوق بیشتر است. علت کاهش هزینه‌های خسارت متفرقه کارکنان دولت در سال ۸۸ پرداخت هزینه‌های بازنشستگان استان‌ها توسط شرکت آتیه سازان به دنبال تجمع بیمه پایه و مکمل آن‌ها می‌باشد که به این ترتیب مراجعات بیمه‌شدگان به واحد خسارت متفرقه سازمان کاهش یافته است.

گزارش عملکرد سال ۱۳۸۷ سازمان بیمه خدمات درمانی  
دفتر ارزیابی خدمات سلامت

توزیع هزینه‌ها به تفکیک نوع خدمات

متوسط جمعیت ۱۶۶,۷۱۸,۶

نوع خدمت	هزینه	درصد	بار مراجعه	درصد	میانگین هزینه	سرانه بار مراجعه	سرانه هزینه
پزشک عمومی	۳۱۲,۴۳۰,۹۹۸,۸۴۰	۷٪	۱۸,۵۴۳,۲۰۵	۲۵٪	۱۶,۸۴۹	۲/۷۶۰	۳,۸۷۵
پزشک متخصص و فوق	۴۱۶,۷۷۶,۴۱۹,۲۴۸	۹٪	۱۴,۶۱۷,۲۵۶	۲۰٪	۲۸,۵۱۳	۲/۱۷۶	۵,۱۷۰
دندان‌پزشک	۴۴,۰۳۶,۶۱۴,۰۹۷	۱٪	۱,۵۳۲,۷۱۵	۲٪	۲۸,۷۳۱	۰/۲۲۸	۵۴۶
داروخانه	۱,۲۴۳,۲۱۵,۵۰۹,۵۶۲	۲۸٪	۲۸,۴۹۲,۵۹۷	۳۹٪	۴۳,۶۳۳	۴/۲۴۱	۱۵,۴۲۱
آزمایشگاه	۲۱۵,۱۷۸,۷۴۵,۴۲۷	۵٪	۵,۰۶۷,۸۴۸	۷٪	۴۲,۴۶۰	۰/۷۵۴	۲,۶۶۹
پرتو پزشکی	۲۷۴,۶۸۴,۹۸۱,۰۸۷	۶٪	۳,۲۹۴,۲۳۴	۴٪	۸۳,۳۸۴	۰/۴۹۰	۳,۴۰۷
توان‌بخشی	۳۹,۶۴۰,۳۰۸,۲۰۰	۱٪	۱۸۰,۱۱۸	۰٪	۲۲۰,۰۸۰	۰/۰۲۷	۴۹۲
دیالیز و خدمات بیماران خاص	۱۲۷,۶۱۵,۶۳۸,۵۵۷	۳٪	۵۰۲,۰۱۵	۱٪	۲۵۴,۲۰۷	۰/۰۷۵	۱,۵۸۳
سایر خدمات (سرپایی)	۳۲۰,۲۹,۹۳۳,۲۴۰	۱٪	۱,۶۸,۹۰۷	۰٪	۱۸۹,۶۳۱	۰/۰۲۵	۳۹۷/۳
بستری موقت	۱۴,۲۸۲,۳۵۹,۴۸۶	۰٪	۱,۶۶,۴۱۳	۰٪	۸۶,۸۲۵	۰/۰۲۵	۱۷۷
بستری	۱,۶۸۱,۷۹۹,۵۱۸,۶۸۴	۳۸٪	۶,۹۷,۳۰۲	۱٪	۲,۴۱۱,۸۶۷	۰/۱۰۴	۲۰,۸۶۱
جمع کل	۴,۴۰۱,۶۹۱,۰۲۶,۴۲۷	۱۰۰٪	۷۳,۲۶۲,۶۰۰	۱۰۰٪	۶۰,۰۸۱	۱۰/۹۱	۵۴,۵۹۹

جدول ۵-۶ توزیع هزینه‌های صندوق کارکنان دولت به تفکیک هر خدمت در سال ۸۷

مجموع هزینه‌های درمان صندوق کارکنان دولت در سال ۸۷، ۴۴۰۱ میلیارد ریال بوده که ۳۸٪ هزینه‌های آن مربوط به خدمات بستری و ۶۲٪ مربوط به خدمات سرپایی می‌باشد. در بین خدمات سرپایی بالاترین هزینه‌ها و مراجعات مربوط به داروخانه می‌باشد. هر بیمه‌شده کارمند دولت در سال ۸۷، ۱۰/۹ بار برای دریافت خدمات مختلف به مراکز درمانی مراجعه نموده است که ۲/۷ بار آن برای ویزیت و خدمات به پزشکان عمومی، ۲/۲ بار به متخصص و فوق تخصص، ۰/۲۳ برای دندانپزشکی، ۴/۲۴ برای دریافت دارو، ۰/۷۵ برای آزمایش، ۰/۴۹ برای پرتو پزشکی، ۰/۰۲ برای توان‌بخشی و ۰/۱ برای خدمات بستری می‌باشد.

در سال ۸۷ به ازای هر بیمه‌شده کارمند دولت ۵۴۵۹۹ ریال در ماه هزینه شده که کمتر از سرانه مصوب است. تفکیک این سرانه بر اساس نوع خدمت و مقایسه آن با سرانه مصوب بیمه‌شدگان در جدول شماره ۵-۲۱ نشان می‌دهد که در خدمات پزشک متخصص، آزمایشگاه، پرتو پزشکی، توان‌بخشی، دیالیز، بستری موقت و بستری بیشتر از سرانه مصوب به ازای هر بیمه‌شده توسط سازمان هزینه شده است. به عبارت دیگر در ارائه این خدمات همچنان نیاز به مدیریت هزینه‌ها می‌باشد.

لازم به ذکر است سرفصل دیالیز در این جدول مربوط به کلیه خدمات بیماران خاص اعم از دیالیز و خدمات پزشکان شامل تزریق خون، فاکتور و دیسفرال است و داروی بیماران خاص نیز به هزینه‌های دارویی کارکنان دولت اضافه شده است.

گزارش عملکرد سال ۱۳۸۷ سازمان بیمه خدمات درمانی  
دفتر ارزیابی خدمات سلامت

متوسط جمعیت ۷۴۱,۳۳۵

نوع خدمت	هزینه	درصد بار مراجعه	درصد میانگین هزینه	سرانه بار مراجعه	سرانه هزینه
پزشک عمومی	۱۷,۰۹۰,۷۶۶,۵۹۶	۱٪	۱۵٪	۳/۰۸۲	۴,۲۴۲
پزشک متخصص و فوق	۴۰,۵۳۸,۸۷۶,۲۴۲	۳٪	۲۰٪	۴/۲۳۲	۱۰,۰۶۲
دندان پزشکی	۱,۳۱۸,۰۷۶,۵۶۱	۰٪	۱٪	۰/۱۲۴	۳۲۷
داروخانه	۴۱۵,۹۵۹,۷۴۴,۹۲۶	۳۴٪	۳۲٪	۶/۶۹۶	۱۰۳,۲۴۴
آزمایشگاه	۲۶,۳۵۶,۲۸۸,۲۴۱	۲٪	۸٪	۱/۶۴۵	۶,۵۴۲
پرتو پزشکی	۳۵,۲۹۲,۲۳۴,۶۲۸	۳٪	۴٪	۰/۸۶۴	۸,۷۶۰
توان بخشی	۴,۰۷۰,۷۰۸,۸۸۱	۰٪	۰٪	۰/۰۵۳	۱,۰۱۰
دیالیز و خدمات بیماران خاص	۲۳۰,۵۸۲,۴۱۵,۱۸۸	۱۹٪	۱۸٪	۳/۷۹۱	۵۷,۲۳۲
سایر خدمات (سرپایی)	۵,۲۸۰,۷۹۲,۰۵۸	۰٪	۰٪	۰/۰۶۰	۱,۳۱۱
بستری موقت	۳,۰۲۵,۹۷۹,۵۹۴	۰٪	۰٪	۰/۰۷۵	۷۵۱
بستری	۴۳۰,۷۰۷,۳۲۹,۷۴۴	۳۶٪	۲٪	۰/۴۷۵	۱۰۶,۹۰۵
جمع کل	۱,۲۱۰,۲۲۳,۲۱۲,۶۵۹	۱۰۰٪	۱۰۰٪	۲۱/۰۹	۳۰۰,۳۸۶

جدول ۵-۷ توزیع هزینه‌های صندوق خویش‌فرمایان به تفکیک هر خدمت در سال ۸۷

مجموع هزینه‌های درمان صندوق خویش‌فرمایان و ایرانیان در سال ۸۷، ۱۲۱۰ میلیارد ریال بوده که ۳۶٪ هزینه‌های آن مربوط به خدمات بستری و ۶۴٪ مربوط به خدمات سرپایی می‌باشد. مقایسه بین توزیع هزینه‌های خویش‌فرمایان در بین خدمات مختلف در سال ۸۷ با ۸۶ نشان می‌دهد که به علت صدور دفترچه بیمه ایرانیان برای دریافت خدمات سرپایی و ثبت هزینه‌های آن‌ها در این صندوق، نسبت بین هزینه‌های بستری و سرپایی به کارکنان دولت که صندوق نرمال بیمه‌شدگان است شباهت بیشتری پیدا کرده است. در بین خدمات سرپایی بالاترین هزینه‌ها و مراجعات مربوط به داروخانه‌ها می‌باشد. هر بیمه‌شده خویش‌فرما در سال ۸۷، ۲۱ بار برای دریافت خدمات مختلف به مراکز درمانی مراجعه نموده است که ۳ بار آن برای ویزیت و خدمات به پزشکان عمومی، ۴/۲ به متخصص، ۰/۱۲ برای دندانپزشکی، ۶/۷ برای دریافت دارو، ۱/۶۴ برای آزمایش، ۰/۸۶ برای پرتو پزشکی، ۰/۰۵ برای توان‌بخشی و ۰/۴۷ برای خدمات بستری می‌باشد. به عبارت دیگر از هر ۱۰ نفر بیمه‌شده خویش‌فرما ۵ نفر در سال ۸۷ بستری شده‌اند.

در سال ۸۷ برای هر بیمه‌شده خویش‌فرما ۳۰۰,۳۸۶ ریال در ماه هزینه شده است که تفکیک این سرانه بر اساس نوع خدمت و مقایسه آن با سرانه مصوب بیمه‌شدگان در جدول شماره ۵-۲۲ نشان می‌دهد که در کلیه خدمات به‌استثناء پزشک عمومی و دندانپزشکی بیشتر از سرانه مصوب به ازای هر بیمه‌شده توسط سازمان هزینه شده است؛ که بیشترین مغایرت در سرفصل دیالیز و خدمات بیماران خاص به‌واسطه تجمع این بیماران در این صندوق مشاهده می‌شود.

مقایسه سرانه بار مراجعات خویش‌فرمایان و کارکنان دولت نیز نشان می‌دهد که هر بیمه‌شده خویش‌فرما در کلیه خدمات به‌استثناء دندانپزشکی مراجعه بیشتری برای دریافت خدمت نموده است که حاکی از بیمار دهی بالای این صندوق می‌باشد.

گزارش عملکرد سال ۱۳۸۷ سازمان بیمه خدمات درمانی  
دفتر ارزیابی خدمات سلامت

متوسط جمعیت ۹۱۸,۹۶۵,۱

نوع خدمت	هزینه	درصد	بار مراجعه	درصد	میانگین هزینه	سرانه بار مراجعه	سرانه هزینه
پزشک عمومی	۹۸,۲۵۸,۷۸۶,۱۱۹	۸٪	۵,۸۶۴,۱۰۱	۲۹٪	۱۶,۷۵۶	۲/۹۸۳	۴,۱۶۵
پزشک متخصص و فوق	۹۸,۴۵۰,۵۵۱,۰۳۷	۸٪	۳,۵۷۴,۷۸۶	۱۷٪	۲۷,۵۴۰	۱/۸۱۸	۴,۱۷۳
دندان‌پزشک	۸,۱۳۷,۶۲۶,۶۶۹	۱٪	۲,۸۸,۲۹۴	۱٪	۲۸,۲۲۷	۰/۱۴۷	۳۴۵
داروخانه	۳۳۴,۸۲۳,۲۷۰,۰۵۵	۲۸٪	۸,۳۴۵,۳۹۱	۴۱٪	۴۰,۱۲۱	۴/۲۴۵	۱۴,۱۹۳
آزمایشگاه	۴۳,۰۰۷,۵۹۹,۷۳۸	۴٪	۱,۱۱۲,۵۲۹	۵٪	۳۸,۶۵۸	۰/۵۶۶	۱,۸۲۳
پرتو پزشکی	۵۵,۵۳۸,۱۹۲,۳۸۷	۵٪	۷۸۳,۴۴۳	۴٪	۷۰,۸۹۰	۰/۳۹۹	۲,۳۵۴
توان‌بخشی	۷,۹۶۸,۳۴۴,۲۲۳	۱٪	۳۶,۹۰۶	۰٪	۲۱۵,۹۰۹	۰/۰۱۹	۳۳۸
دیالیز و خدمات بیماران خاص	۳۱,۳۳۹,۶۱۶,۱۶۵	۳٪	۱,۸۲,۸۰۸	۱٪	۱۷۱,۴۳۵	۰/۰۹۳	۱,۳۲۸
سایر خدمات (سرپایی)	۶,۳۷۷,۳۱۶,۸۴۶	۱٪	۴۲,۴۰۲	۰٪	۱۵۰,۴۰۱	۰/۰۲۲	۲۷۰
بستری موقت	۵,۹۷۲,۶۰۸,۱۳۸	۱٪	۷۶,۴۹۷	۰٪	۷۸,۰۷۶	۰/۰۳۹	۲۵۳
بستری	۴۹۵,۹۵۰,۶۳۲,۹۲۲	۴۲٪	۲۰,۱,۱۸۸	۱٪	۲,۴۶۵,۱۱۰	۰/۱۰۲	۲۱,۰۲۳
جمع کل	۱,۱۸۶,۸۲۴,۵۴۴,۲۹۹	۱۰۰٪	۲۰,۵۰۸,۳۴۵	۱۰۰٪	۵۷,۸۲۲	۱۰/۴۳	۵۰,۲۶۶

جدول ۵-۸ توزیع هزینه‌های صندوق سایر اقشار به تفکیک هر خدمت در سال ۸۷

مجموع هزینه‌های درمان صندوق سایر اقشار در سال ۸۷، ۱۱۸۶ میلیارد ریال بوده که ۴۲٪ هزینه‌های آن مربوط به خدمات بستری و ۵۸٪ مربوط به خدمات سرپایی می‌باشد.

هر بیمه‌شده سایر اقشار در سال ۸۷، ۱۰/۴۳ بار برای دریافت خدمات مختلف به مراکز درمانی مراجعه نموده است که ۲/۹۸ آن برای ویزیت و خدمات پزشکان عمومی، ۱/۸ به متخصص، ۰/۱۵ برای دندانپزشکی، ۴/۲ بار برای دریافت دارو، ۰/۵۶ برای آزمایش، ۰/۴ برای پرتو پزشکی، ۰/۰۲ برای توان‌بخشی و ۰/۱ برای خدمات بستری می‌باشد.

در سال ۸۷ برای هر بیمه‌شده سایر اقشار ۵۰۲۶۶ ریال در ماه هزینه شده است که تفکیک این سرانه بر اساس نوع خدمت و مقایسه آن با سرانه مصوب بیمه‌شدگان در جدول شماره ۵-۲۳ نشان می‌دهد که در خدمت دیالیز و بستری و بستری موقت بیشتر از سرانه مصوب به ازای هر بیمه‌شده توسط سازمان هزینه شده است.

لازم به ذکر است در سال ۸۷ هزینه‌های بستری زندانیان نیز به هزینه‌های این صندوق اضافه شده است که در مجموع در حدود ۱۲۵۰ مورد بستری (۰/۶ درصد موارد کل بستری) معادل ۳/۱ میلیارد ریال از کل هزینه‌های بستری مربوط به این بیماران می‌شود.

مقایسه سرانه بار مراجعه سایر اقشار و کارکنان دولت نیز نشان می‌دهد که رفتار درمانی این دو صندوق تا حد زیادی مشابه یکدیگر بوده و مراجعات آن‌ها برای دریافت خدمات مشابه می‌باشد، گرچه بیمه‌شدگان سایر اقشار مراجعات بیشتری برای پزشک عمومی در مقایسه با متخصص داشته و مراجعات آن‌ها برای خدمات پاراکلینیک کمتر می‌باشد.

گزارش عملکرد سال ۱۳۸۷ سازمان بیمه خدمات درمانی  
دفتر ارزیابی خدمات سلامت

متوسط جمعیت ۲۹۳،۶۴۷،۲۲

نوع خدمت	هزینه	درصد	بار مراجعه	درصد	میانگین هزینه	سرانه بار مراجعه	سرانه هزینه
پزشک عمومی	۷۹،۴۶۰،۵۹۸،۶۴۹	۱٪	۴،۲۷۳،۲۲۸	۱۳٪	۱۸،۵۹۵	۰/۱۸۹	۲۹۲
پزشک متخصص و فوق	۲۵۷،۶۴۱،۹۳۴،۷۶۶	۴٪	۹،۱۳۰،۰۳۹	۲۸٪	۲۸،۲۱۹	۰/۴۰۳	۹۴۸
دندان پزشکی	۲۰،۳۴۷،۴۴۶،۴۰۸	۰٪	۶۱۳،۷۰۷	۲٪	۳۳،۱۵۵	۰/۰۲۷	۷۵
داروخانه	۴۹۴،۸۴۴،۲۱۶،۱۱۴	۸٪	۱۰،۹۴۳،۸۲۲	۳۳٪	۴۵،۲۱۷	۰/۴۸۳	۱،۸۲۱
آزمایشگاه	۱۰۰،۲۰۹،۴۸۶،۲۸۶	۲٪	۳،۰۷۳،۲۹۸	۹٪	۳۲،۶۰۶	۰/۱۳۶	۳۶۹
پرتو پزشکی	۱۶۷،۰۴۵،۶۱۷،۱۰۵	۳٪	۲،۸۷۵،۹۷۵	۹٪	۵۸،۰۸۳	۰/۱۲۷	۶۱۵
توان بخشی	۱۳،۶۴۳،۴۰۰،۴۸۱	۰٪	۷۰،۴۳۴	۰٪	۱۹۳،۷۰۵	۰/۰۰۳	۵۰
دیالیز و خدمات بیماران خاص	۶۰،۲۶۲،۵۰۰،۵۲۵	۱٪	۳۲۱،۲۴۰	۱٪	۱۸۷،۵۹۳	۰/۰۱۴	۲۲۲
سایر خدمات (سرپایی)	۱۶،۷۹۶،۲۱۶،۵۶۲	۰٪	۷۸،۲۸۰	۰٪	۲۱۴،۵۶۶	۰/۰۰۳	۶۲
بستری موقت	۲۶،۵۷۹،۷۲۶،۹۵۰	۰٪	۲۲۲،۶۹۱	۱٪	۱۱۹،۳۵۷	۰/۰۱۰	۹۸
بستری	۳،۰۵۹،۶۱۵،۹۶۵،۴۷۵	۵۰٪	۱،۵۵۷،۶۶۴	۵٪	۱،۹۶۴،۲۳۴	۰/۰۶۹	۱۱،۲۵۸
سطح ۱	۱،۷۷۶،۹۰۶،۵۳۰،۱۶۰	۲۹٪		۰٪		۰/۰۰۰	۶،۵۳۸
جمع کل	۶،۰۷۳،۳۵۳،۶۳۸،۴۸۰	۱۰۰٪	۳۳،۱۶۰،۳۷۸	۱۰۰٪	۱۸۳،۱۵۱	۱/۴۶	۲۲،۳۴۸

جدول ۵-۹ توزیع هزینه‌های صندوق روستاییان به تفکیک هر خدمت در سال ۸۷

مجموع هزینه‌های درمان صندوق روستاییان در سال ۸۷، ۶۰۷۲ میلیارد ریال بوده که ۵۰٪ هزینه‌های آن مربوط به خدمات بستری، ۲۹٪ مربوط به سطح ۱ روستایی و ۲۱٪ مربوط به خدمات سرپایی ارائه شده در سطح ۲ می‌باشد. در بین خدمات سرپایی سطح ۲ بالاترین هزینه‌ها و مراجعات مربوط به داروخانه بوده است. از آنجا که خدمات سطح ۱ روستاییان به صورت سرانه پرداخت شده است و به علت عدم ارسال نسخ جهت رسیدگی اسناد سطح ۱، بار مراجعه بیمه‌شدگان روستایی در این سطح در برخی استان‌ها نامشخص است. لیکن بر اساس اطلاعات ارسالی از سوی ادارات کل، تعداد ۵۰،۹۹۲،۳۰۳ بار مراجعه در سال ۸۷ به مراکز بهداشتی درمانی ثبت شده است که در این صورت هر بیمه‌شده روستایی در سال، ۲/۲ بار برای خدمات سطح ۱، ۰/۰۷ بار برای بستری و ۱/۴ بار برای خدمات سرپایی سطح ۲ مراجعه می‌نمایند که کل سرانه بار مراجعه آن‌ها در سال به ۳/۷ بار مراجعه برای دریافت خدمات مختلف می‌رسد.

بیشترین سرانه مراجعات سطح ۲ روستاییان به ترتیب مربوط به دارو (۰/۴۸) و پزشکان متخصص (۰/۴) می‌باشد. در سال ۸۷ به ازای هر بیمه‌شده روستایی ۲۲۳۴۸ ریال در ماه هزینه شده است. متوسط سرانه هزینه سطح ۱ روستاییان در ماه بر اساس تفاهم‌نامه در صورت تجهیز مراکز بهداشتی درمانی می‌بایست ۸۸۲۰ ریال  $[(100,000 \times 97\%) \div 12]$  باشد که در عمل سرانه معادل ۶۵۳۸ ریال به ازای هر نفر به مراکز ارائه‌دهنده خدمت در سطح ۱ پرداخت شده است.

گزارش عملکرد سال ۱۳۸۷ سازمان بیمه خدمات درمانی  
دفتر ارزیابی خدمات سلامت

متوسط جمعیت ۷,۸۶۰,۶۵۹

نوع خدمت	هزینه	درصد بار مراجعه	درصد میانگین هزینه	سرانه بار مراجعه	سرانه هزینه
پزشک عمومی	۰٪	۰٪	۰	۰/۰۰۰	۰
پزشک متخصص و فوق	۰٪	۰٪	۰	۰/۰۰۰	۰
دندان پزشکی	۱۳,۱۸۹,۹۳۶	۰٪	۱۰۵	۰/۰۰۰	۰
داروخانه	۴,۸۳۸,۸۹۹,۸۲۵	۰٪	۳,۵۰۹	۰/۰۰۰	۵۱
آزمایشگاه	۵۷,۱۹۹,۴۴۵	۰٪	۸۸	۰/۰۰۰	۱
پرتو پزشکی	۱۵۹,۳۸۱,۸۴۳	۰٪	۳۵۵	۰/۰۰۰	۲
توان بخشی	۰٪	۰٪	۰	۰/۰۰۰	۰
دیالیز و خدمات بیماران خاص	۰٪	۰٪	۰	۰/۰۰۰	۰
سایر خدمات (سرپایی)	۰٪	۰٪	۰	۰/۰۰۰	۰
بستری موقت	۰٪	۰٪	۰	۰/۰۰۰	۰
بستری	۱,۰۹۵,۰۷۰,۸۰۷,۶۵۴	۱۰۰٪	۵۰۳,۸۶۳	۰/۰۶۴	۱۱,۶۰۹
جمع کل	۱,۱۰۰,۱۳۹,۴۷۸,۷۰۳	۱۰۰٪	۵۰۷,۹۱۰	۰/۰۶۵	۱۱,۶۶۳

جدول ۵-۱۰ توزیع هزینه‌های صندوق بستری شهری به تفکیک هر خدمت در سال ۸۷

همان‌طور که در جدول فوق مشاهده می‌شود مجموع هزینه‌های درمان صندوق بستری شهری در سال ۸۷، ۱۱۰۰ میلیارد ریال بوده است. بخش ناچیزی از هزینه‌های این صندوق صرف هزینه‌های سرپایی حین بستری و هزینه‌های دندانپزشکی کودکان زیر ۱۲ سال (مربوط به ۳ ماهه اول سال ۸۷) شده است. لازم به ذکر است در صورتی که دارو یا خدمات پاراکلینیک مورد نیاز بیمار بستری شده در بیمارستان قابل ارائه نباشد، این خدمات از طریق بخش خصوصی یا دولتی در سایر مراکز قابل پرداخت می‌باشد و در مجموع ۴۰۵۷ مورد در سال ۸۷ بابت خدمات سرپایی به بخش‌های دارویی و پاراکلینیک و دندانپزشکی مراجعه شده است. کل بار مراجعات بستری این بیمه‌شدگان ۵۰۳۸۵۳ مورد است که نسبت به سال گذشته مجموعاً ۲۲٪ کاهش یافته است و این به واسطه محدود نمودن بستری این بیماران به اقشار محروم و مستضعف و شروع بیمه ایرانیان از دی‌ماه می‌باشد. هر بیمه‌شده بستری شهری در سال ۸۷، ۰/۰۶ بار برای دریافت خدمات بستری به بیمارستان‌ها مراجعه نموده است. در سال ۸۷ به ازای هر بیمه‌شده بستری شهری ۱۱۶۶۳ ریال در ماه هزینه شده است.

بالا بودن میانگین هزینه خدمات سرپایی برای این بیمه‌شدگان به واسطه دریافت خدمات تخصصی غیرقابل در حین بستری آن‌ها در بیمارستان‌ها مانند MRI، داروی گران‌قیمت مورد استفاده در بخش بستری که توسط بیمارستان تهیه نشده و سایر خدمات پرهزینه می‌باشد.



گزارش عملکرد سال ۱۳۸۷ سازمان بیمه خدمات درمانی  
دفتر ارزیابی خدمات سلامت

متوسط جمعیت ۳۹،۵۲۷،۷۷۶

نوع خدمت	هزینه	درصد	بار مراجعه	درصد	میانگین هزینه	سرانه بار مراجعه	سرانه هزینه
پزشک عمومی	۵۰۷،۲۴۱،۱۵۰،۲۰۴	۴٪	۲۹،۷۱۵،۱۹۰	۲۲٪	۱۷،۰۷۰	۰/۷۵۲	۱،۰۶۹
پزشک متخصص و فوق	۸۱۳،۴۰۷،۷۸۱،۲۹۳	۶٪	۲۸،۷۴۳،۰۲۴	۲۱٪	۲۸،۲۹۹	۰/۷۲۷	۱،۷۱۵
دندان پزشکی	۷۳،۸۶۲،۹۵۳،۶۷۱	۱٪	۲،۴۷۶،۳۷۲	۲٪	۲۹،۸۲۳	۰/۰۶۳	۱۵۶
داروخانه	۲،۴۹۳،۶۸۱،۶۴۰،۴۸۲	۱۸٪	۵۰،۰۳۳،۳۱۶	۳۷٪	۴۹،۸۴۰	۱/۲۶۶	۵،۲۵۷
آزمایشگاه	۳۸۴،۸۰۹،۳۱۸،۱۳۶	۳٪	۹،۸۰۵،۹۴۲	۷٪	۳۹،۲۴۲	۰/۲۴۸	۸۱۱
پرتو پزشکی	۵۳۲،۷۲۰،۴۰۷،۰۵۰	۴٪	۷،۲۴۳،۹۴۲	۵٪	۷۳،۵۴۰	۰/۱۸۳	۱،۱۲۳
توانبخشی	۶۵،۳۳۲،۷۶۱،۷۸۶	۰٪	۳۰۵،۱۰۱	۰٪	۲۱۴،۱۰۲	۰/۰۰۸	۱۳۸
دیالیز و خدمات بیماران خاص	۴۴۹،۸۰۰،۱۷۰،۴۳۵	۳٪	۲،۲۷۸،۸۲۲	۲٪	۱۹۷،۳۸۳	۰/۰۵۸	۹۴۸
سایر خدمات (سرپایی)	۶۰،۴۸۴،۲۵۸،۷۰۶	۰٪	۳۰۹،۶۵۲	۰٪	۱۹۵،۳۳۰	۰/۰۰۸	۱۲۸
بستری موقت	۴۹،۸۶۰،۶۷۴،۱۶۷	۰٪	۴۹۰،۶۲۴	۰٪	۱۰۱،۶۲۷	۰/۰۱۲	۱۰۵
بستری	۶،۷۶۳،۱۴۴،۲۵۴،۴۷۹	۴۸٪	۳،۱۱۹،۵۵۹	۲٪	۲،۱۶۷،۹۸۱	۰/۰۷۹	۱۴،۲۵۸
سطح ۱	۱،۷۷۶،۹۰۶،۵۳۰،۱۶۰	۱۳٪		۰٪		۰/۰۰۰	۳،۷۴۶
جمع کل	۱۳،۹۷۱،۲۳۱،۹۰۰،۵۶۸	۱۰۰٪	۱۳۴،۵۲۱،۵۴۴	۱۰۰٪	۱۰۳،۸۵۹	۳/۴۰۳	۲۹،۴۵۴

جدول ۵-۱۱ توزیع هزینه‌های مجموع صندوق‌ها به تفکیک هر خدمت در سال ۸۷

از مجموع ۱۳۹۷۱ میلیارد ریال هزینه‌های سازمان، ۴۸٪ آن مربوط به خدمات بستری و ۵۲٪ آن مربوط به خدمات سرپایی شامل ۱۳٪ خدمات سطح اول روستایی، ۱۸٪ دارو، ۴٪ پزشکان عمومی، ۶٪ پزشکان متخصص و فوق تخصص، ۴٪ پرتو پزشکی، ۳٪ آزمایشگاه، ۳٪ خدمات ارائه شده به بیماران خاص و بقیه مربوط به خدمات توانبخشی، بستری موقت و سایر خدمات سرپایی می‌شود. همچنین از مجموع ۱۳۴ میلیون بار مراجعه بیمه‌شدگان سازمان برای دریافت خدمات مختلف، ۲٪ آن برای بستری، ۳۷٪ دارو، ۲۲٪ پزشکان عمومی، ۲۱٪ پزشکان متخصص، ۷٪ آزمایشگاه، ۵٪ پرتو پزشکی، ۲٪ دندانپزشکی و بقیه مربوط به دیالیز، توانبخشی، بستری موقت و سایر خدمات سرپایی بوده است.

بر این اساس ۶۰ میلیون نسخ پزشکان و دندانپزشکان، ۵۰ میلیون نسخه داروخانه، ۱۷ میلیون نسخه پاراکلینیک و ۳ میلیون سند بستری در سال ۸۷ مورد رسیدگی قرار گرفته است.

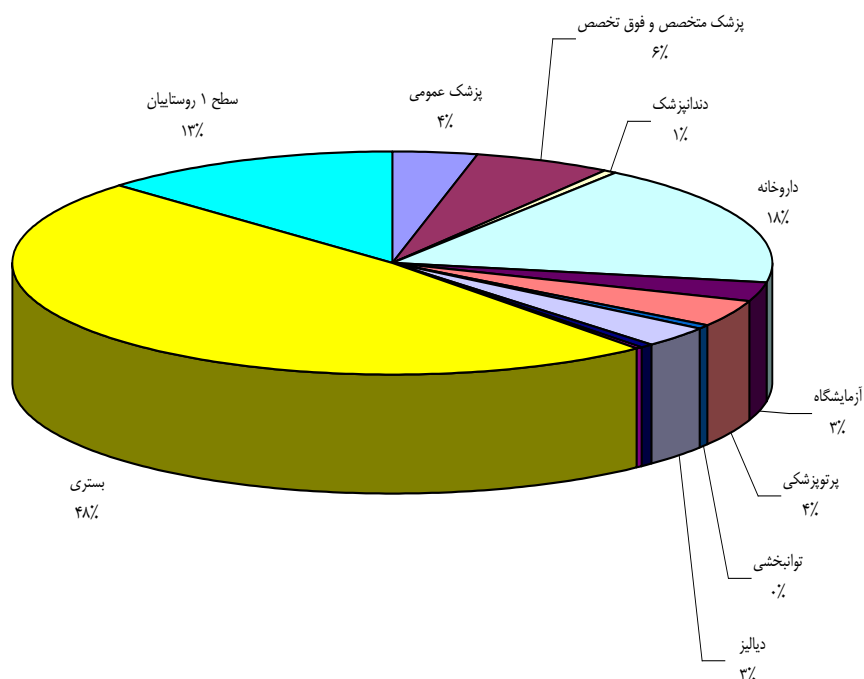

گزارش عملکرد سال ۱۳۸۷ سازمان بیمه خدمات درمانی  
دفتر ارزیابی خدمات سلامت

صندوق	سرپایی	درصد	بستری	درصد	جمع کل
کارکنان دولت	۲,۷۱۹,۸۹۱,۵۰۷,۷۴۳	۶۲٪	۱,۶۸۱,۷۹۹,۵۱۸,۶۸۴	۳۸٪	۴,۴۰۱,۶۹۱,۰۲۶,۴۲۷
خویش فرمایان	۷۷۹,۵۱۵,۸۸۲,۹۱۵	۶۴٪	۴۳۰,۷۰۷,۳۲۹,۷۴۴	۳۶٪	۱,۲۱۰,۲۲۳,۲۱۲,۶۵۹
سایر اقشار	۶۸۹,۸۷۳,۹۱۱,۳۷۷	۵۸٪	۴۹۵,۹۵۰,۶۳۲,۹۲۲	۴۲٪	۱,۱۸۶,۸۲۴,۵۴۴,۲۹۹
روستاییان	۳,۰۱۳,۷۳۷,۶۷۳,۰۰۵	۵۰٪	۳,۰۵۹,۶۱۵,۹۶۵,۴۷۵	۵۰٪	۶,۰۷۳,۳۵۳,۶۳۸,۴۸۰
بستری شهری	۵,۰۶۸,۶۷۱,۰۴۹	۰٪	۱,۰۹۵,۰۷۰,۸۰۷,۶۵۴	۱۰۰٪	۱,۰۱۰,۱۳۹,۴۷۸,۷۰۳
جمع صندوقها	۷,۲۰۸,۰۸۷,۶۴۶,۰۸۹	۵۲٪	۶,۷۶۳,۱۴۴,۲۵۴,۴۷۹	۴۸٪	۱۳,۹۷۱,۲۳۱,۹۰۰,۵۶۸

جدول ۵-۱۲ توزیع هزینه‌های درمان سال ۸۷ به تفکیک سرپایی و بستری در هر صندوق

صندوق	سرپایی	درصد	بستری	درصد	جمع کل
کارکنان دولت	۷۲,۵۶۵,۲۹۸	۹۹٪	۶۹۷,۳۰۲	۱٪	۷۳,۲۶۲,۶۰۰
خویش فرمایان	۶,۹۲۲,۷۶۰	۹۸٪	۱۵۹,۵۵۲	۲٪	۷,۰۸۲,۳۱۲
سایر اقشار	۲۰,۳۰۷,۱۵۷	۹۹٪	۲۰۱,۱۸۸	۱٪	۲۰,۵۰۸,۳۴۵
روستاییان	۳۱۶,۰۲,۷۱۴	۹۵٪	۱,۵۵۷,۶۶۴	۵٪	۳۳۱,۱۶۰,۳۷۸
بستری شهری	۴,۰۵۷	۱٪	۵۰۳,۸۶۳	۹۹٪	۵۰۷,۹۱۰
جمع صندوقها	۱۳۱,۴۰۱,۹۸۶	۹۸٪	۳,۱۱۹,۵۵۹	۲٪	۱۳۴,۵۲۱,۵۴۴

جدول ۵-۱۳ توزیع بار مراجعات سال ۸۷ به تفکیک سرپایی و بستری در هر صندوق

صندوق	سرپایی	بستری	جمع کل
کارکنان دولت	۳۷,۴۸۲	۲,۴۱۱,۸۶۷	۶۰,۰۸۱
خویش فرمایان	۱۱۲,۶۰۲	۲,۶۹۹,۴۷۹	۱۷۰,۸۸۰
سایر اقشار	۳۳,۹۷۲	۲,۴۶۵,۱۱۰	۵۷,۸۲۲
روستاییان	۹۵,۳۶۳	۱,۹۶۴,۲۳۴	۱۸۴,۱۵۱
بستری شهری	۱,۲۴۹,۳۶۴	۲,۱۷۳,۳۹۳	۲,۱۶۶,۰۱۳
جمع صندوقها	۵۴,۸۶۵	۲,۱۶۷,۹۸۱	۱۰۳,۸۶۹

جدول ۵-۱۴ میانگین هزینه‌های سال ۸۷ به تفکیک سرپایی و بستری در هر صندوق

در صندوق کارکنان دولت، خویش فرمایان و سایر اقشار بین ۳۶٪ تا ۴۲٪ هزینه‌ها مربوط به خدمات بستری، در صندوق روستاییان ۵۰٪ و در صندوق بستری شهری ۱۰۰٪ هزینه‌ها مربوط به خدمت بستری است. در مجموع ۴۸٪ هزینه‌های سازمان به خدمت بستری اختصاص یافته که بیشترین میانگین این خدمت در صندوق خویش فرمایان و کمترین آن در صندوق روستاییان مشاهده می‌شود.

در مقابل میانگین هزینه‌های سرپایی در صندوق روستاییان به علت دریافت خدمات تخصصی در قالب نظام ارجاع از سایر صندوقها (به جز بستری شهری که خدمات سرپایی حین بستری را دریافت نموده‌اند و نیز خویش فرمایان که جمعیت بیمار بیمه شده را تشکیل می‌دهند) بالاتر است.

گزارش عملکرد سال ۱۳۸۷ سازمان بیمه خدمات درمانی  
دفتر ارزیابی خدمات سلامت

قیمت تمام‌شده و سرانه عملکردی

قیمت تمام‌شده	کل هزینه‌ها	هزینه‌های جاری در هر صندوق	متوسط جمعیت	درصد توزیع	هزینه‌های درمان	صندوق
۵۷,۷۷۸	۴,۶۵۷,۹۵۹,۲۲۷,۹۲۸	۲۵۶,۲۶۸,۲۰۱,۵۰۱	۶,۷۱۸,۱۶۶	۳۲٪	۴,۴۰۱,۶۹۱,۰۲۶,۴۲۷	کارکنان دولت
۳۱۷,۸۷۵	۱,۲۸۰,۶۸۲,۸۸۹,۲۳۸	۷۰,۴۵۹,۶۷۶,۵۷۹	۳۳۵,۷۴۱	۹٪	۱,۲۱۰,۲۲۳,۲۱۲,۶۵۹	خویش‌فرمایان
۵۳,۱۹۲	۱,۲۵۴,۸۶۳,۷۲۰,۷۰۶	۶۹,۰۳۹,۱۷۶,۴۰۷	۱,۹۶۵,۹۱۸	۸٪	۱,۱۸۶,۸۲۴,۵۴۴,۲۹۹	سایر اقشار
۲۳,۶۴۹	۶,۴۲۶,۹۴۶,۷۰۱,۸۴۳	۳۵۳,۵۹۳,۰۶۳,۳۶۳	۲۲,۶۴۷,۲۹۳	۴۳٪	۶,۰۷۳,۳۵۳,۶۳۸,۴۸۰	روستاییان
۱۲,۳۴۲	۱,۱۶۴,۱۹۰,۰۳۶,۵۲۶	۶۴,۰۵۰,۵۵۷,۸۲۳	۷,۸۶۰,۶۵۹	۸٪	۱,۱۰۰,۱۳۹,۴۷۸,۷۰۳	بستری شهری
۳۱,۱۶۹	۱۴,۷۸۴,۶۴۲,۵۷۶,۲۴۱	۸۱۳,۴۱۰,۶۷۵,۶۷۳	۳۹,۵۲۷,۷۷۶	۱۰۰٪	۱۳,۹۷۱,۲۳۱,۹۰۰,۵۶۸	جمع کل

جدول ۵-۱۵ قیمت تمام‌شده صندوق‌های مختلف در سال ۸۷

قیمت تمام‌شده در هر صندوق هزینه‌ای است که هر بیمه‌شده برای سازمان ایجاد نموده است، شامل هزینه‌های درمانی و هزینه‌های بالاسری.

برای محاسبه قیمت تمام‌شده مجموع هزینه‌های بالاسری سازمان در سال ۸۷ که شامل هزینه‌های پرسنلی، اداری، مالی، عملیاتی و ... می‌شود به نسبت درصد هزینه‌های درمان سازمان در بین صندوق‌های مختلف توزیع و با هزینه‌های درمان آن صندوق جمع می‌شود تا مجموع هزینه‌های تمام‌شده سال ۸۷ صندوق‌های مختلف با کل هزینه‌های سازمان در این سال برابر شود.

تقسیم هزینه‌های تمام‌شده سال ۸۷ در هر صندوق بر متوسط جمعیت آن و بر عدد ۱۲ معرف قیمت تمام‌شده آن صندوق است که طبیعتاً از سرانه عملکردی آن صندوق در ماه که معرف سرانه هزینه‌های درمانی می‌باشد و از تقسیم هزینه‌های درمان هر صندوق بر متوسط جمعیت آن و بر عدد ۱۲ به دست می‌آید بالاتر است.

همان‌طور که ملاحظه می‌فرمایید در سال ۸۷ قیمت تمام‌شده در صندوق کارکنان دولت و خویش‌فرمایان از سرانه مصوب آن صندوق و در صندوق روستاییان از سرانه اختصاص یافته در قانون بودجه بالاتر است.

در ادامه به بررسی سرانه عملکردی و قیمت تمام‌شده هر صندوق و مقایسه آن با سرانه مصوب طی سال‌های مختلف می‌پردازیم. به علت تأمین منابع سازمان از ردیف‌های بودجه‌ای هر سال که لزوماً از سرانه مصوب تبعیت نمی‌نمایند، کلیه سود و زیان‌ها و کفایت منابع به مصارف که از این به بعد بحث می‌شود به صورت فرضی و در صورت تأمین منابع تنها بر اساس سرانه مصوب تحقق می‌یابد.

گزارش عملکرد سال ۱۳۸۷ سازمان بیمه خدمات درمانی  
دفتر ارزیابی خدمات سلامت

سندوق	سرانه	۱۳۷۹	درصد رشد	۱۳۸۰	درصد رشد	۱۳۸۱	درصد رشد	۱۳۸۲	درصد رشد	۱۳۸۳	درصد رشد	۱۳۸۴	درصد رشد	۱۳۸۵	درصد رشد	۱۳۸۶	درصد رشد	۱۳۸۷
کارکنان دولت	سرانه مصوب	۱۰.۸۰۰	۱۵٪	۱۲.۴۲۰	۲۶٪	۱۵.۶۰۰	۱۶٪	۱۸.۱۷۰	۵۴٪	۲۸.۰۰۰	۲۵٪	۳۵.۰۵۰	۱۱٪	۳۸.۹۰۴	۱۳٪	۴۴.۰۰۰	۲۵٪	۵۵.۰۰۰
	سرانه عملکرد هزینه	۱۳.۳۶۴	۲۲٪	۱۶.۲۷۴	۲۵٪	۲۰.۳۵۹	۱۶٪	۲۳.۵۵۸	۱۵٪	۲۶.۹۸۷	۱۹٪	۳۲.۰۱۶	۱۶٪	۳۷.۲۸۷	۱۷٪	۴۲.۷۶۲	۲۵٪	۵۴.۵۹۹
	منابع به مصارف	۸۱٪	-۶٪	۷۶٪	۰٪	۷۷٪	۱٪	۷۷٪	۳۵٪	۱۰۴٪	۶٪	۱۰۹٪	-۵٪	۱۰۴٪	-۴٪	۱۰٪	۰٪	۱۰٪
خویش‌فرمایان	سرانه مصوب	۱۶۵۰۰	۶٪	۱۷.۵۰۰	۰٪	۱۷.۵۰۰	۳۷٪	۲۴.۰۰۰	۵۸٪	۳۸.۰۰۰	۱۳٪	۴۳.۰۰۰	۶۶٪	۷۱.۳۸۰	۰٪	۷۱.۳۸۰	۰٪	۷۱.۳۸۰
	سرانه عملکرد هزینه	۳۸.۸۸۰	۴۵٪	۵۶.۴۶۱	۲۰٪	۶۷.۴۸۳	۰٪	۶۷.۵۲۶	۴۳٪	۹۶.۳۴۸	۴۶٪	۱۴۰.۷۸۴	۴۸٪	۲۰۸.۹۸۴	۴۲٪	۲۹۷.۷۱۳	۱٪	۳۰۰.۳۸۶
	منابع به مصارف	۴۲٪	-۲۷٪	۳۱٪	-۱۶٪	۲۶٪	۳۷٪	۳۶٪	۱۱٪	۳۹٪	-۲۳٪	۳۱٪	۱۲٪	۳۴٪	-۳۰٪	۲۴٪	-۱٪	۲۴٪
سایر اقشار	سرانه مصوب	۱۰.۸۰۰	۱۵٪	۱۲.۴۲۰	۲۶٪	۱۵.۶۰۰	۱۶٪	۱۸.۱۷۰	۵۴٪	۲۸.۰۰۰	۲۵٪	۳۵.۰۵۰	۱۱٪	۳۸.۹۰۴	۱۳٪	۴۴.۰۰۰	۲۵٪	۵۵.۰۰۰
	سرانه عملکرد هزینه	۱۲.۲۴۶	۳۷٪	۱۶.۷۵۹	۳۱٪	۲۱.۹۵۰	۱۶٪	۲۵.۳۷۷	۳٪	۲۶.۲۲۷	۲۰٪	۳۱.۳۵۴	۱۰٪	۳۴.۵۱۲	۲۵٪	۴۲.۲۰۱	۱۶٪	۵۰.۲۶۶
	منابع به مصارف	۸۸٪	-۱۶٪	۷۴٪	-۴٪	۷۱٪	۱٪	۷۲٪	۴۹٪	۱۰۷٪	۵٪	۱۱۲٪	۱٪	۱۱۳٪	-۱۰٪	۱۰۲٪	۸٪	۱۰۹٪
روستاییان	سرانه مصوب	۲.۱۶۰	۱۵٪	۲.۴۸۴	۲۶٪	۳.۱۲۰	۱۶٪	۳.۶۳۴	۵۴٪	۵.۶۰۰	۱۰۵٪	۱۱.۵۰۰	۹۹٪	۲۲.۸۳۳	-۱۱٪	۲۰.۲۳۳	-۹٪	۱۸.۵۰۰
	سرانه عملکرد هزینه	۱.۱۸۳	۳۶٪	۱.۶۱۲	۵۴٪	۲.۴۸۲	۲۹٪	۳.۲۰۳	۱۲٪	۳.۵۷۵	۱۰۳٪	۷.۲۶۳	۱۶۵٪	۱۹.۲۴۴	۱٪	۱۹.۴۶۷	۱۵٪	۲۲.۳۴۸
	منابع به مصارف	۱۸۳٪	-۱۶٪	۱۵۴٪	-۱۸٪	۱۲۶٪	-۱۰٪	۱۱۳٪	۳۸٪	۱۵۷٪	۱٪	۱۵۸٪	-۲۵٪	۱۱۹٪	-۱۲٪	۱۰۴٪	-۲۱٪	۸۳٪

جدول ۵-۱۶ سرانه مصوب و عملکردی صندوق‌های مختلف در سال‌های ۸۷-۷۹

سرانه	۱۳۷۸	درصد رشد	۱۳۷۹	درصد رشد	۱۳۸۰	درصد رشد	۱۳۸۱	درصد رشد	۱۳۸۲	درصد رشد	۱۳۸۳	درصد رشد	۱۳۸۴	درصد رشد	۱۳۸۵	درصد رشد	۱۳۸۶	درصد رشد	۱۳۸۷
سرانه مصوب	۷.۹۲۰	۳۶٪	۱۰.۸۰۰	۱۵٪	۱۲.۴۲۰	۲۶٪	۱۵.۶۰۰	۱۶٪	۱۸.۱۷۰	۵۴٪	۲۸.۰۰۰	۲۵٪	۳۵.۰۵۰	۱۱٪	۳۸.۹۰۴	۱۳٪	۴۴.۰۰۰	۲۵٪	۵۵.۰۰۰
سرانه عملکرد هزینه	۹.۸۳۲	۳۶٪	۱۳.۳۶۴	۲۲٪	۱۶.۲۷۴	۲۵٪	۲۰.۳۵۹	۱۶٪	۲۳.۵۵۸	۱۵٪	۲۶.۹۸۷	۱۹٪	۳۲.۰۱۶	۱۶٪	۳۷.۲۸۷	۱۷٪	۴۲.۷۶۲	۲۵٪	۵۴.۵۹۹
قیمت تمام‌شده	۱۰.۴۸۱	۳۷٪	۱۴.۲۶۲	۲۱٪	۱۷.۳۳۲	۲۵٪	۲۱.۵۸۱	۱۶٪	۲۵.۰۹۸	۱۶٪	۲۹.۰۸۳	۰٪	۳۴.۹۵۲	۱۴٪	۳۹.۷۳۹	۱۷٪	۴۶.۴۴۳	۲۴٪	۵۷.۷۷۸
منابع به مصارف (۱)	۸۱٪	۰٪	۸۱٪	-۶٪	۷۶٪	۰٪	۷۷٪	۱٪	۷۷٪	۳۵٪	۱۰۴٪	۶٪	۱۰۹٪	-۵٪	۱۰۴٪	-۴٪	۱۰٪	۰٪	۱۰٪
منابع به مصارف (۲)	۷۶٪	۰٪	۷۵٪	-۵٪	۷۲٪	۱٪	۷۲٪	۰٪	۷۲٪	۷۲٪	۳۳٪	۹۶٪	۲۵٪	۹۸٪	-۲٪	۹۵٪	۰٪	۹۵٪	

جدول ۵-۱۷ مقایسه سرانه مصوب، عملکردی و قیمت تمام‌شده صندوق کارکنان دولت در سال‌های ۸۷-۷۸

منابع به مصارف (۱) نسبت سرانه مصوب به عملکردی و منابع به مصارف (۲) نسبت سرانه مصوب به قیمت تمام‌شده را نشان می‌دهد.  
سرانه مصوب بیمه‌شدگان کارکنان دولت در سال ۸۷ معادل ۵۵۰۰۰ ریال، سرانه عملکردی ۵۴۵۹۹ ریال و قیمت تمام‌شده معادل ۵۷۷۷۸ ریال است.  
بر این اساس نسبت منابع به مصارف به ازای هزینه‌های درمان هر بیمه‌شده کارمند دولت ۱۰۱٪ و با احتساب قیمت تمام‌شده این صندوق ۹۵٪ محاسبه می‌شود. به عبارت دیگر سرانه مصوب اختصاص داده‌شده به این صندوق کفایت ۹۵٪ هزینه‌های آن را نموده است. نسبت کفایت منابع به مصارف صندوق کارکنان دولت در سال‌های ۷۸ تا ۸۷ نشان می‌دهد که این نسبت تا سال ۸۲ سیر نزولی داشته و یا حداکثر ثابت مانده است، در سال‌های ۸۳ و ۸۴ افزایش یافته و مجدداً از سال ۸۵ رو به کاهش است.

گزارش عملکرد سال ۱۳۸۷ سازمان بیمه خدمات درمانی  
دفتر ارزیابی خدمات سلامت

سرانه	۱۳۷۸	درصد رشد	۱۳۷۹	درصد رشد	۱۳۸۰	درصد رشد	۱۳۸۱	درصد رشد	۱۳۸۲	درصد رشد	۱۳۸۳	درصد رشد	۱۳۸۴	درصد رشد	۱۳۸۵	درصد رشد	۱۳۸۶	درصد رشد	۱۳۸۷
سرانه مصوب	۱۰,۰۰۰	۶۵٪	۱۶,۵۰۰	۶٪	۱۷,۵۰۰	۰٪	۱۷,۵۰۰	۰٪	۲۴,۰۰۰	۳۷٪	۳۸,۰۰۰	۵۸٪	۴۳,۰۰۰	۱۳٪	۷۱,۳۸۰	۶۶٪	۷۱,۳۸۰	۰٪	۷۱,۳۸۰
سرانه عملکرد هزینه	۲۶,۷۲۳	۴۵٪	۳۸,۸۸۰	۴۵٪	۵۶,۴۶۱	۲۰٪	۶۷,۴۸۳	۰٪	۶۷,۵۲۶	۰٪	۹۶,۳۴۸	۴۳٪	۱۴۰,۷۸۴	۴۶٪	۲۰۸,۹۸۴	۴۸٪	۲۹۷,۷۱۳	۴۲٪	۳۰۰,۳۸۶
قیمت تمام شده	۲۸,۴۸۷	۴۷٪	۴۱,۷۸۷	۴۴٪	۶۰,۲۳۲	۱۹٪	۷۱,۵۳۲	۱٪	۷۱,۹۴۰	۱٪	۱۰۳,۸۳۱	۴۴٪	۱۵۳,۶۹۵	۰٪	۲۲۳,۱۳۳	۴۵٪	۳۱۵,۹۵۳	۴۲٪	۳۱۷,۸۷۵
منابع به مصارف (۱)	۳۷٪	۱۳٪	۴۲٪	-۲۷٪	۳۱٪	-۱۶٪	۲۶٪	۳۷٪	۳۶٪	۱۱٪	۳۹٪	-۲۳٪	۳۱٪	۱۲٪	۳۴٪	-۳۰٪	۲۴٪	-۱٪	۲۴٪
منابع به مصارف (۲)	۳۵٪	۱۲٪	۳۹٪	-۲۶٪	۲۹٪	-۱۶٪	۲۴٪	۳۶٪	۳۳٪	۱۰٪	۳۷٪	۱۳٪	۲۸٪	۱۴٪	۳۲٪	-۲۹٪	۲۳٪	-۱٪	۲۲٪

جدول ۵-۱۸ مقایسه سرانه مصوب، عملکردی و قیمت تمام شده صندوق خویش فرمایان در سال های ۸۷-۷۸

سرانه مصوب بیمه شدگان خویش فرما در سال ۸۷ معادل ۷۱۳۸۰ ریال، سرانه عملکردی ۳۰۰۳۸۶ ریال و قیمت تمام شده معادل ۳۱۷۸۷۵ ریال است. توضیح اینکه از دی ماه بیمه شدگان ایرانیان با سرانه مصوب ۵۵۰۰۰ ریال نیز به این صندوق اضافه شده اند که در عمل سرانه مصوب از ۷۱۳۸۰ ریال و کفایت منابع به مصارف از ۲۲٪ کمتر دیده می شود

لیکن با در نظر داشتن سرانه مصوب خویش فرمایان، نسبت منابع به مصارف به ازای هزینه های درمان هر بیمه شده خویش فرما ۲۴٪ و با احتساب قیمت تمام شده این صندوق نیز ۲۲٪ محاسبه می شود. به عبارت دیگر سرانه مصوب اختصاص داده شده به این صندوق تنها کفایت ۲۲٪ هزینه های آن را می نماید. نسبت کفایت منابع به مصارف صندوق خویش فرمایان در سال های ۷۸ تا ۸۷ نشان می دهد که این نسبت در طی این سال ها بین ۲۴٪ تا حداکثر ۴۳٪ متغیر بوده است.

همان طور که ملاحظه می شود سرانه مصوب خویش فرمایان از سال ۸۶ تغییر نکرده است و لذا کفایت منابع به مصارف به میزان ۱٪ کاهش یافته است. از سوی دیگر سرانه عملکردی نیز مطابق سال های گذشته رشد نیافته و تنها ۱٪ اضافه شده است که این به واسطه رشد جمعیت در این صندوق و کاهش ریسک بیماری نسبت به سال های گذشته است که البته تا نرمال شدن توزیع ریسک همچنان فاصله زیادی بین این صندوق با صندوق کارکنان دولت و سایر اقشار مشاهده می شود.

سرانه	۱۳۷۸	درصد رشد	۱۳۷۹	درصد رشد	۱۳۸۰	درصد رشد	۱۳۸۱	درصد رشد	۱۳۸۲	درصد رشد	۱۳۸۳	درصد رشد	۱۳۸۴	درصد رشد	۱۳۸۵	درصد رشد	۱۳۸۶	درصد رشد	۱۳۸۷
سرانه مصوب	۷,۹۲۰	۲۶٪	۱۰,۸۰۰	۱۵٪	۱۲,۴۲۰	۲۶٪	۱۵,۶۰۰	۱۶٪	۱۸,۱۷۰	۵۴٪	۲۸,۰۰۰	۲۵٪	۳۵,۰۵۰	۱۱٪	۳۸,۹۰۴	۱۳٪	۴۴,۰۰۰	۲۵٪	۵۵,۰۰۰
سرانه عملکرد هزینه	۸,۶۸۳	۴۱٪	۱۲,۲۴۶	۳۷٪	۱۶,۷۵۹	۳۱٪	۲۱,۹۵۰	۱۶٪	۲۵,۳۷۷	۳٪	۲۶,۲۲۷	۲۰٪	۳۱,۳۵۴	۱۰٪	۳۴,۵۱۲	۲۵٪	۴۳,۳۰۱	۱۶٪	۵۰,۲۶۶
قیمت تمام شده	۹,۲۵۶	۴۲٪	۱۳,۱۶۱	۳۶٪	۱۷,۸۷۸	۳۰٪	۲۳,۲۶۷	۱۶٪	۲۷,۰۳۶	۵٪	۲۸,۲۶۴	۲۱٪	۳۴,۲۲۹	۸٪	۳۶,۸۷۸	۲۵٪	۴۵,۹۵۴	۱۶٪	۵۳,۱۹۲
منابع به مصارف (۱)	۹۱٪	-۳٪	۸۸٪	-۱۶٪	۷۴٪	-۴٪	۷۱٪	۱٪	۷۲٪	۴۹٪	۱۰۷٪	۵٪	۱۱۲٪	۱٪	۱۱۳٪	-۱۰٪	۱۰۲٪	۸٪	۱۰۹٪
منابع به مصارف (۲)	۸۹٪	-۴٪	۸۷٪	-۱۵٪	۷۲٪	-۳٪	۶۹٪	۰٪	۶۷٪	۴۷٪	۹۹٪	۳٪	۱۰۲٪	۳٪	۱۰۶٪	-۹٪	۹۶٪	۸٪	۱۰۳٪

جدول ۵-۱۹ مقایسه سرانه مصوب، عملکردی و قیمت تمام شده صندوق سایر اقشار در سال های ۸۷-۷۸

گزارش عملکرد سال ۱۳۸۷ سازمان بیمه خدمات درمانی  
دفتر ارزیابی خدمات سلامت

سرانه مصوب بیمه‌شدگان سایر اقشار در سال ۸۷ معادل ۵۵۰۰۰ ریال، سرانه عملکردی ۵۰۲۶۶ ریال و قیمت تمام‌شده معادل ۵۳۱۹۲ ریال است.

بر این اساس نسبت منابع به مصارف به ازای هزینه‌های درمان هر بیمه‌شده سایر اقشار ۱۰۹٪ و با احتساب قیمت تمام‌شده این صندوق ۱۰۳٪ محاسبه می‌شود. به عبارت دیگر سرانه مصوب اختصاص داده‌شده به این صندوق کفایت ۱۰۳٪ هزینه‌های آن را می‌نماید. نسبت کفایت منابع به مصارف صندوق سایر اقشار در سال‌های ۷۸ تا ۸۷ نشان می‌دهد که این نسبت تا سال ۸۲ سیر نزولی داشته و یا حداکثر ثابت مانده و از سال ۸۳ افزایش یافته است. عدم کفایت منابع در سال‌های ۸۱ و ۸۲ به علت ثبت هزینه‌های خویش‌فرمایان در این صندوق بوده است لیکن در سال‌های بعد سرانه هزینه‌های این بیمه‌شدگان نرمال شده به صندوق کارکنان دولت مشابهت یافته و حتی کمتر شده است

سرانه	۱۳۷۸	درصد رشد	۱۳۷۹	درصد رشد	۱۳۸۰	درصد رشد	۱۳۸۱	درصد رشد	۱۳۸۲	درصد رشد	۱۳۸۳	درصد رشد	۱۳۸۴	درصد رشد	۱۳۸۵	درصد رشد	۱۳۸۶	درصد رشد	۱۳۸۷	
سرانه مصوب	۱،۵۸۴	۳۶٪	۲،۱۶۰	۱۵٪	۲،۴۸۴	۲۶٪	۳،۱۲۰	۱۶٪	۳،۶۳۴	۱۶٪	۵۶۰۰	۱۰۵٪	۱۱،۵۰۰	۱۰۵٪	۲۱،۱۳۰	۸۴٪	۲۰،۳۳۳	-۴٪	۱۸،۵۰۰	-۹٪
سرانه عملکرد هزینه	۸۷۲	۳۶٪	۱،۱۸۳	۳۶٪	۱،۶۱۲	۵۴٪	۲،۴۸۲	۲۹٪	۳،۲۰۳	۱۲٪	۳،۵۷۵	۱۰۳٪	۷،۲۶۳	۱۰۳٪	۱۹،۲۴۴	۱۶۵٪	۱۹،۴۶۷	۱٪	۲۲،۳۴۸	۱۵٪
قیمت تمام‌شده	۹۲۹	۳۷٪	۱،۲۷۱	۳۵٪	۱،۷۱۹	۵۳٪	۲،۶۳۱	۳۰٪	۳،۴۱۲	۰٪	۳،۸۷۳	۱۰۶٪	۷،۹۲۹	۱۰۶٪	۲۰،۴۷۵	۱۵۸٪	۲۰،۶۶۰	۱٪	۲۳،۶۴۹	۱۴٪
منابع به مصارف (۱)	۱۸۲٪	۱٪	۱۸۳٪	-۱۶٪	۱۵۴٪	-۱۸٪	۱۲۶٪	-۱۰٪	۱۱۳٪	۳۸٪	۱۵۷٪	۱٪	۱۵۸٪	۱٪	۱۱۰٪	-۳۱٪	۱۰۴٪	-۲۱٪	۸۳٪	-۲۱٪
منابع به مصارف (۲)	۱۷۰٪	۰٪	۱۷۰٪	-۱۵٪	۱۴۴٪	-۱۸٪	۱۱۹٪	-۱۰٪	۱۰۷٪	۵۴٪	۱۴۵٪	۰٪	۱۴۵٪	۰٪	۱۰۳٪	-۲۹٪	۹۸٪	-۲۱٪	۷۸٪	-۲۱٪

جدول ۵-۲۰ مقایسه سرانه مصوب، عملکردی و قیمت تمام‌شده صندوق روستاییان در سال‌های ۸۷-۷۸

برای بیمه‌شدگان روستایی به‌طور رسمی سرانه‌ای تصویب نمی‌شود ولی به‌منظور بررسی عملکرد این صندوق، سرانه مصوب تا سال ۸۳ معادل ۲۰٪ سرانه مصوب کارکنان دولت در نظر گرفته‌شده که مطابق متن قانون بیمه همگانی برای ارائه خدمات تخصصی و فوق تخصصی به آن‌ها است. از سال ۸۴ که اعتبارات سطح ۱ روستاییان به مجموع اعتبارات سازمان اضافه‌شده است، این نسبت از ۲۰٪ سرانه مصوب کارکنان دولت بیشتر شده و لذا سرانه مصوب بر مبنای اعتبارات در نظر گرفته‌شده در قانون بودجه هر سال محاسبه گردیده است.

سرانه درآمدی بیمه‌شدگان روستایی در سال ۸۷ از تقسیم اعتبارات بودجه بر جمعیت بیمه‌شده روستایی در هر ماه معادل ۱۸۵۰۰ ریال محاسبه می‌شود. سرانه عملکردی روستاییان ۲۲۳۴۸ ریال و قیمت تمام‌شده معادل ۲۳۶۴۹ ریال بوده است. بر این اساس نسبت منابع به مصارف به ازای هزینه‌های درمان هر بیمه‌شده روستایی ۸۳٪ و با احتساب قیمت تمام‌شده این صندوق ۷۸٪ محاسبه می‌شود. نسبت کفایت منابع به مصارف صندوق روستاییان در سال‌های ۷۸ تا ۸۷ نشان‌دهنده سیر نزولی آن در هر سال است که با افزایش دسترسی و تغییر الگوی مصرف هزینه‌های درمان روستاییان برای اولین بار در سال ۸۶ این صندوق با زیان مواجه شده است.

گزارش عملکرد سال ۱۳۸۷ سازمان بیمه خدمات درمانی  
دفتر ارزیابی خدمات سلامت

نوع خدمت	سرانه مصوب	درصد	سرانه عملکردی	درصد مغایرت	میزان مغایرت
پزشک عمومی	۴,۳۸۶	۸٪	۳,۸۷۵	-۱۲٪	۵۱۱
پزشک متخصص	۴,۶۹۹	۹٪	۵,۱۷۰	۱۰٪	-۴۷۱
دندانپزشک	۷۰۱	۱٪	۵۴۶	-۲۲٪	۱۵۴
داروخانه	۱۹,۲۴۰	۳۵٪	۱۵,۴۲۱	-۲۰٪	۳,۸۱۹
آزمایشگاه	۲,۵۰۰	۵٪	۲,۶۶۹	۷٪	-۱۶۹
پرتو پزشکی	۲,۸۳۰	۵٪	۳,۴۰۷	۲۰٪	-۵۷۷
توانبخشی	۴۱۵	۱٪	۴۹۲	۱۸٪	-۷۶
دیالیز	۳۶۵	۱٪	۱,۵۸۳	۳۳۴٪	-۱,۲۱۸
سایر خدمات (سرپایی)	۸۹۳	۲٪	۳۹۷	-۵۵٪	۴۹۵
بستری موقت	۱۲۰	۰٪	۱۷۷	۴۸٪	-۵۷
بستری	۱۸,۸۶۱	۳۴٪	۲۰,۸۶۱	۱۱٪	-۲,۰۱۰
جمع کل	۵۵,۰۰۰	۱۰۰٪	۵۴,۵۹۹	-۱٪	۴۰۱

جدول ۵-۲۱ مقایسه سرانه مصوب و عملکردی کارکنان دولت در سال ۸۷ به تفکیک نوع خدمت

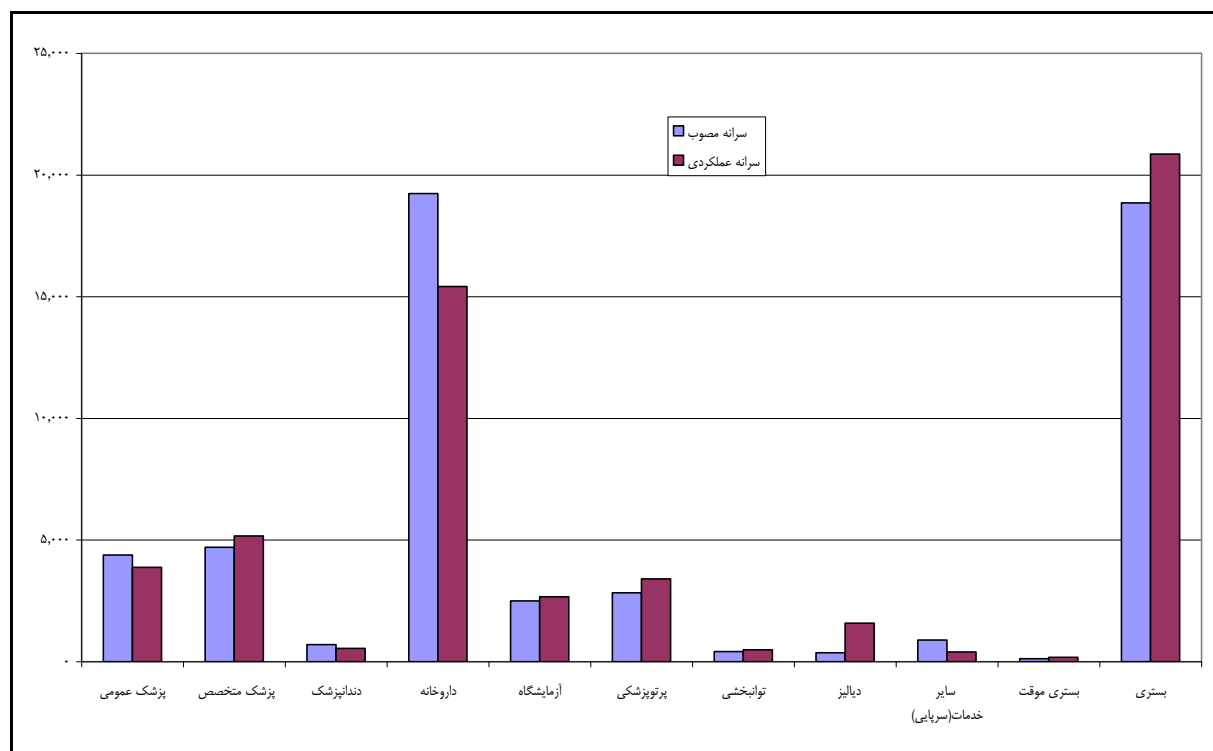

گزارش عملکرد سال ۱۳۸۷ سازمان بیمه خدمات درمانی  
دفتر ارزیابی خدمات سلامت

نوع خدمت	سرانه مصوب	درصد	سرانه عملکردی	درصد مغایرت	میزان مغایرت
پزشک عمومی	۵۶۹۲	۸٪	۴۲۴۲	-۲۵٪	۱,۴۵۰
پزشک متخصص	۶۰۹۹	۹٪	۱۰,۰۶۲	۶۵٪	-۳,۹۶۳
دندانپزشک	۹۰۹	۱٪	۳۲۷	-۶۴٪	۵۸۲
داروخانه	۲۴۹۷۰	۳۵٪	۱۰,۳۲۴۴	۳۱۳٪	-۷۸,۲۷۴
آزمایشگاه	۳۲۴۵	۵٪	۶۵۴۲	۱۰۲٪	-۳,۲۹۷
پرتو پزشکی	۳۶۷۳	۵٪	۸۷۶۰	۱۳۹٪	-۵,۰۸۷
توانبخشی	۵۳۹	۱٪	۱۰۱۰	۸۷٪	-۴۷۱
دیالیز	۴۷۳	۱٪	۵۷۲۳۲	۱۱۹۹٪	-۵۶,۷۵۹
سایر خدمات (سرپایی)	۱۱۵۹	۲٪	۱۳۱۱	۱۳٪	-۱۵۲
بستری موقت	۱۵۶	۰٪	۷۵۱	۳۸۳٪	-۵۹۶
بستری	۲۴۴۶۶	۳۴٪	۱۰,۶۹۰۵	۳۳۷٪	-۸۲,۴۳۹
جمع کل	۷۱۳۸۰	۱۰۰٪	۳۰۰,۳۸۶	۳۲۱٪	-۲۲۹,۰۰۶

جدول ۵-۲۲ مقایسه سرانه مصوب و عملکردی خویش فرمایان در سال ۸۷ به تفکیک نوع خدمت

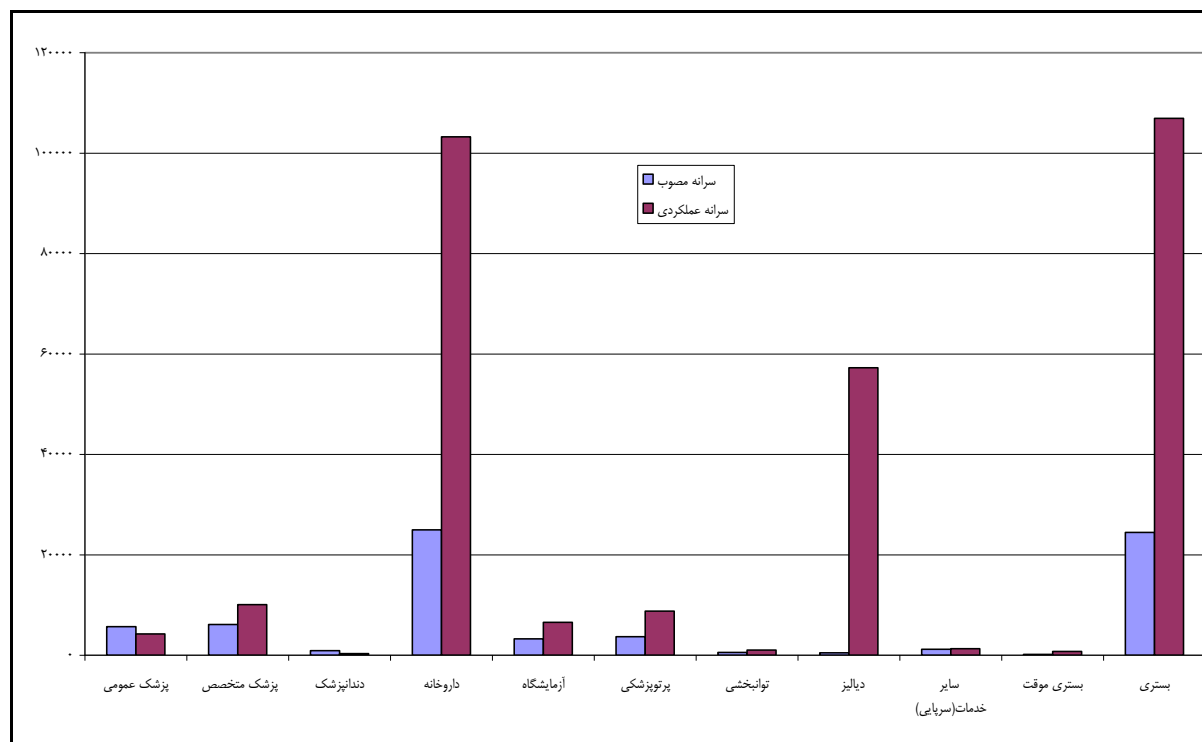



گزارش عملکرد سال ۱۳۸۷ سازمان بیمه خدمات درمانی  
دفتر ارزیابی خدمات سلامت

نوع خدمت	سرانه مصوب	درصد	سرانه عملکردی	درصد مغایرت	میزان مغایرت
پزشک عمومی	۴۳۸۶	۸٪	۴۱۶۵	-۵٪	۲۲۱
پزشک متخصص	۴۶۹۹	۹٪	۴۱۷۳	-۱۱٪	۵۲۶
دندانپزشک	۷۰۱	۱٪	۳۴۵	-۵۱٪	۳۵۶
داروخانه	۱۹۲۴۰	۳۵٪	۱۴۱۹۳	-۲۶٪	۵۰۴۷
آزمایشگاه	۲۵۰۰	۵٪	۱۸۲۳	-۲۷٪	۶۷۷
پرتو پزشکی	۲۸۳۰	۵٪	۲۳۵۴	-۱۷٪	۴۷۶
توان بخشی	۴۱۵	۱٪	۳۳۸	-۱۹٪	۷۸
دیالیز	۳۶۵	۱٪	۱۳۲۸	۲۶۴٪	-۹۶۴
سایر خدمات (سرپایی)	۸۹۳	۲٪	۲۷۰	-۷۰٪	۶۲۲
بستری موقت	۱۲۰	۰٪	۲۵۳	۱۱۱٪	-۱۳۳
بستری	۱۸۸۶۱	۳۴٪	۲۱۰۲۳	۱۲٪	-۲۰۱۷۲
جمع کل	۵۵۰۰۰	۱۰۰٪	۵۰۲۶۶	-۹٪	۴۰۷۳۴

جدول ۵-۲۳ مقایسه سرانه مصوب و عملکردی سایر اقشار در سال ۸۷ به تفکیک نوع خدمت

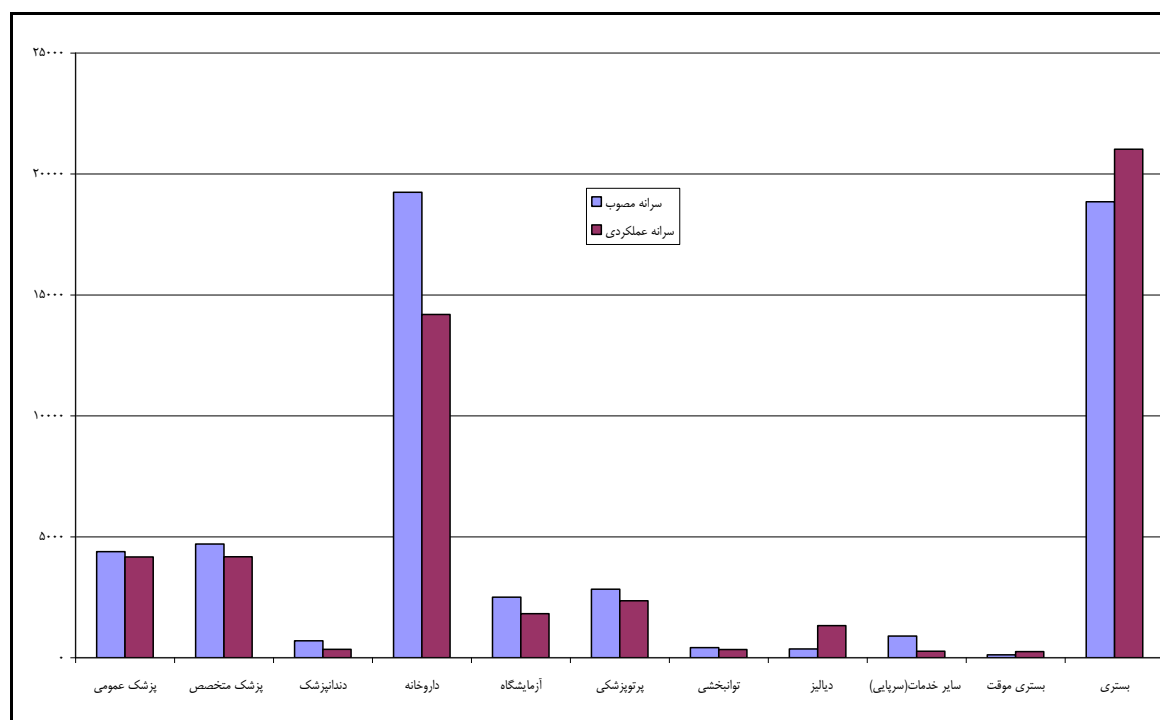

گزارش عملکرد سال ۱۳۸۷ سازمان بیمه خدمات درمانی  
دفتر ارزیابی خدمات سلامت

سال	سرانه مصوب	سرانه عملکردی	درصد کفایت منابع به مصارف	زیان هر سال به ازای هر بیمه‌شده	جمعیت	برآورد زیان پایان سال
۱۳۷۵	□	۵۴۰۷	۹۰٪	-۵۴۷	۶,۱۹۷,۷۲۲	-۴۰,۶۸۱,۸۴۷,۲۰۸
۱۳۷۶	۵۶۰۰	۶۶۵۰	۸۴٪	-۱۰۵۰	۶,۰۱۷,۷۳۰	-۷۵,۸۲۳,۳۹۸,۰۰۰
۱۳۷۷	۶۳۵۰	۸۴۰۳	۷۶٪	-۲۰۵۳	۶,۱۶۰,۱۸۹	-۱۵۱,۷۶۲,۴۱۶,۲۰۴
۱۳۷۸	۷۹۲۰	۹۸۳۲	۸۱٪	-۱۹۱۲	۶,۳۳۵,۷۶۸	-۱۴۵,۳۶۷,۸۷۰,۹۹۲
۱۳۷۹	۱۰,۸۰۰	۱۳,۳۶۴	۸۱٪	-۲۵۶۴	۶,۱۳۲,۰۵۷	-۱۸۸,۶۷۱,۱۲۹,۷۷۶
۱۳۸۰	۱۲,۴۲۰	۱۶,۲۴۷	۷۶٪	-۳,۸۲۷	۶,۴۳۲,۱۱۸	-۲۹۵,۳۸۸,۵۸۷,۰۳۲
۱۳۸۱	۱۵,۶۰۰	۲۰,۳۵۹	۷۷٪	-۴,۷۵۹	۶,۸۱۵,۲۲۶	-۳۸۹,۲۰۳,۹۲۶,۴۰۸
۱۳۸۲	۱۸,۱۷۰	۲۳,۵۵۸	۷۷٪	-۵,۳۸۸	۶,۹۰۶,۱۳۳	-۴۴۶,۵۲۲,۹۳۵,۲۴۸
۱۳۸۳	۲۸,۰۰۰	۲۶,۹۸۷	۱۰۴٪	۱,۰۱۳	۶,۹۲۲,۹۳۴	۸۴,۱۵۵,۱۸۷,۷۰۴
۱۳۸۴	۳۵,۵۰۰	۳۲,۰۱۶	۱۰۹٪	۳,۰۳۴	۶,۹۰۵,۵۷۹	۲۵۱,۴۱۸,۳۲۰,۳۳۲
۱۳۸۵	۳۸,۹۰۴	۳۷,۲۸۷	۱۰۴٪	۱,۶۱۷	۶,۹۴۲,۵۲۷	۱۳۴,۶۷۶,۳۴۵,۳۶۰
۱۳۸۶	۴۴,۰۰۰	۴۳,۷۶۲	۱۰۱٪	۲۳۸	۶,۹۷۳,۲۱۳	۱۹,۹۰۵,۸۷۵,۹۰۳
۱۳۸۷	۵۵,۰۰۰	۵۴,۵۹۹	۱۰۱٪	۴۰۱	۶,۷۱۸,۱۶۶	۳۲,۲۹۸,۳۱۳,۵۷۳

جدول ۵-۲۴ مقایسه سرانه مصوب و عملکردی صندوق کارکنان دولت و درصد کفایت منابع به مصارف در سال‌های ۸۷-۷۵

سال	سرانه مصوب	سرانه عملکردی	درصد کفایت منابع به مصارف	زیان هر سال به ازای هر بیمه‌شده	جمعیت	برآورد زیان پایان سال
۱۳۷۵	۴۸۷۰	۱۷۸۰۳	۳۷٪	-۱۲,۹۴۳	۸۹۹,۵۳۳	-۱۳۹,۷۱۱,۸۷۷,۴۲۸
۱۳۷۶	۵۶۰۰	۲۱,۵۵۴	۲۶٪	-۱۵,۹۵۴	۱,۱۶۷,۴۵۷	-۲۲۳,۵۰۷,۳۰۷,۷۳۶
۱۳۷۷	۱۳,۱۷۵	۳۹,۳۱۴	۳۴٪	-۲۶,۱۳۹	۶۷۶,۴۰۸	-۲۱۲,۱۶۷,۵۴۴,۵۴۴
۱۳۷۸	۱۰,۰۰۰	۲۶,۷۲۳	۳۷٪	-۱۶,۷۲۳	۵۳۱,۳۸۷	-۱۰۶,۶۳۶,۴۱۶,۹۳۶
۱۳۷۹	۱۶,۵۰۰	۳۸,۸۸۰	۴۲٪	-۲۲,۳۸۰	۴۳۶,۷۲۵	-۱۱۷,۲۸۷,۸۷۶,۰۰۰
۱۳۸۰	۱۷,۵۰۰	۵۶,۴۶۱	۳۱٪	-۳۸,۹۶۱	۴۳۶,۳۰۶	-۲۰۳,۹۸۷,۰۱۶,۷۹۲
۱۳۸۱	۱۷,۵۰۰	۶۷,۴۸۳	۲۶٪	-۴۹,۹۸۳	۶۳۳,۶۳۵	-۳۸۰,۰۵۱,۷۳۸,۴۶۰
۱۳۸۲	۲۴,۰۰۰	۶۷,۵۲۶	۳۶٪	-۴۳,۵۲۶	۶۷۵,۱۷۰	-۳۵۲,۶۴۹,۳۹۳,۰۴۰
۱۳۸۳	۳۸,۰۰۰	۹۶,۳۶۹	۳۹٪	-۵۸,۳۶۹	۴۷۳,۱۹۱	-۳۳۱,۴۳۶,۲۲۵,۷۴۸
۱۳۸۴	۴۳,۰۰۰	۱۴۰,۷۸۴	۳۱٪	-۹۷,۷۸۴	۳۷۴,۳۸۷	-۴۳۹,۳۰۸,۷۰۰,۸۹۶
۱۳۸۵	۷۱,۳۸۰	۲۰۸,۹۸۴	۳۴٪	-۱۳۷,۶۰۴	۳۳۴,۲۱۷	-۵۵۱,۸۷۵,۴۱۰,۲۹۶
۱۳۸۶	۷۱,۳۸۰	۲۹۷,۷۱۳	۲۴٪	-۲۲۶,۳۳۳	۲۶۱,۳۷۰	-۷۰۹,۸۸۰,۱۷۴,۵۹۲
۱۳۸۷	۲۹۷,۷۱۳	۳۰۰,۳۸۶	۹۹٪	-۲,۶۷۳	۳۳۵,۷۴۱	-۱۰,۷۶۹,۰۰۵,۴۹۵

جدول ۵-۱۲۵ مقایسه سرانه مصوب و عملکردی صندوق خویش‌فرمایان و درصد کفایت منابع به مصارف در سال‌های ۸۷-۸۷

گزارش عملکرد سال ۱۳۸۷ سازمان بیمه خدمات درمانی  
دفتر ارزیابی خدمات سلامت

سال	سرانه مصوب	سرانه عملکردی	درصد کفایت منابع به مصارف	زیان هر سال به ازای هر بیمه‌شده	جمعیت	برآورد زیان پایان سال
۱۳۷۵	۴۸۷۰	۸۰۷	۶۰٪	۴۰۵۳	۶۷۸،۴۷۷	۳۲،۹۹۸،۴۰۷،۳۷۲
۱۳۷۶	۵۶۰۰	۶۹۱۱	۸۱٪	-۱۳۱۱	۷۳۹،۰۴۸	-۱۱،۶۲۶،۷۰۳،۱۳۶
۱۳۷۷	۶۳۵۰	۵۹۷۸	۱۰۶٪	۳۷۲	۱،۰۷۳،۴۷۶	۴،۷۹۱،۹۹۶،۸۷۴
۱۳۷۸	۷۹۲۰	۸۷۸۳	۹۱٪	-۷۶۳	۱،۰۷۷،۴۹۷	-۹،۸۷۵،۵۶۲،۵۳۲
۱۳۷۹	۱۰،۸۰۰	۱۲،۲۴۶	۸۸٪	-۱۴۴۶	۱،۲۲۶،۹۳۲	-۲۱،۲۸۹،۷۲۴،۰۶۴
۱۳۸۰	۱۲،۴۲۰	۱۶،۷۵۹	۷۴٪	-۴۳۳۹	۱،۴۹۶،۶۷۵	-۷۷،۹۲۸،۸۷۳،۹۰۰
۱۳۸۱	۱۵،۶۰۰	۲۱،۹۵۰	۷۱٪	-۶۳۵۰	۱،۶۳۸،۱۷۴	-۱۲۴،۸۲۸،۸۷۸،۸۰۰
۱۳۸۲	۱۸،۱۷۰	۲۵،۳۷۷	۷۲٪	-۷۲۰۷	۱،۴۷۸،۳۳۰	-۱۲۷،۸۷۱،۰۲۶،۸۸۰
۱۳۸۳	۲۸،۰۰۰	۲۶،۲۲۵	۱۰۷٪	۱۷۷۵	۱،۴۹۷،۳۳۶	۳۱،۸۹۳،۲۵۶،۸۰۰
۱۳۸۴	۳۵،۵۰۰	۳۱،۳۵۴	۱۱۲٪	۳۶۹۶	۱،۵۵۶،۶۳۶	۶۹،۰۳۹،۹۱۹،۸۷۲
۱۳۸۵	۳۸،۹۰۴	۳۴،۵۱۲	۱۱۳٪	۴،۳۹۲	۱،۶۷۳،۱۲۶	۸۸،۱۷۴،۲۳۹،۵۳۷
۱۳۸۶	۴۴،۰۰۰	۴۳،۳۰۱	۱۰۲٪	۶۹۹	۱،۹۱۸،۸۰۸	۱۶،۰۹۸،۵۶۶،۵۴۸
۱۳۸۷	۵۵،۰۰۰	۵۰،۲۶۶	۱۰۹٪	۴،۷۳۴	۱،۹۱۸،۸۰۹	۱۰۹،۰۰۴،۹۷۵،۸۴۸

جدول ۵-۲۶ مقایسه سرانه مصوب و عملکردی صندوق سایر اقشار و درصد کفایت منابع به مصارف در سال‌های ۸۷-۷۵

جدول ۵-۲۶ تا ۵-۲۶ به برآورد زیان پایان سال صندوق‌های کارکنان دولت، خویش‌فرمایان و سایر اقشار در صورتی که منابع مالی سازمان تنها بر اساس سرانه‌های مصوب هر صندوق تأمین می‌گردید پرداخته است. این جداول نتایج سیاست‌های تعیین تعرفه و سرانه را به صورت جداگانه و منفصل از هم در سال‌های ابتدایی تشکیل سازمان نشان می‌دهد.

در این جداول زیان پایان سال سازمان از حاصل ضرب زیان هر سال به ازای یک بیمه‌شده در جمعیت و در عدد ۱۲ محاسبه شده است. زیان هر سال به ازای هر بیمه‌شده نیز مابه‌التفاوت سرانه مصوب و عملکردی در هر سال و در هر صندوق می‌باشد.

از سال ۸۳ به بعد که تعرفه و سرانه درمان متناسب با هم رشد نموده، سرانه عملکردی در پایان سال تقریباً با سرانه مصوب در صندوق‌هایی که جمعیت بیمه‌شده آن‌ها نرمال بوده (کارکنان دولت و سایر اقشار) برابر است.

گزارش عملکرد سال ۱۳۸۷ سازمان بیمه خدمات درمانی  
دفتر ارزیابی خدمات سلامت

سال	سرانه مصوب	درصد رشد	سرانه عملکردی	درصد رشد
قبل از قانون بیمه	۲۵۰۰			
سال ۷۴	۴۲۰۰	۶۸٪		
سال ۷۵	۴۸۷۰	۱۶٪	۵۴۰۷	
سال ۷۶	۵۶۰۰	۱۵٪	۶۶۵۰	۲۳٪
سال ۷۷	۶۳۵۰	۱۳٪	۸۴۰۳	۲۶٪
سال ۷۸	۷۹۲۰	۲۵٪	۹۸۳۲	۱۷٪
سال ۷۹	۱۰۸۰۰	۳۶٪	۱۳۳۶۴	۳۶٪
سال ۸۰	۱۲۴۲۰	۱۵٪	۱۶۲۴۷	۲۲٪
سال ۸۱	۱۵۶۰۰	۲۶٪	۲۰۳۵۹	۲۵٪
سال ۸۲	۱۸۱۷۰	۱۶٪	۲۳۵۵۸	۱۶٪
سال ۸۳	۲۸۰۰۰	۵۴٪	۲۶۹۸۷	۱۵٪
سال ۸۴	۳۵۰۵۰	۲۵٪	۳۲۰۱۶	۱۹٪
سال ۸۵	۳۸۹۰۴	۱۱٪	۳۷۰۲۸۷	۱۶٪
سال ۸۶	۴۴۰۰۰	۱۳٪	۴۳۰۷۶۲	۱۷٪
سال ۸۷	۵۵۰۰۰	۲۵٪	۵۴۰۵۹۹	۲۵٪

جدول ۵-۲۷ رشد سرانه مصوب و عملکردی کارکنان دولت از زمان تصویب قانون بیمه همگانی تا سال ۸۷

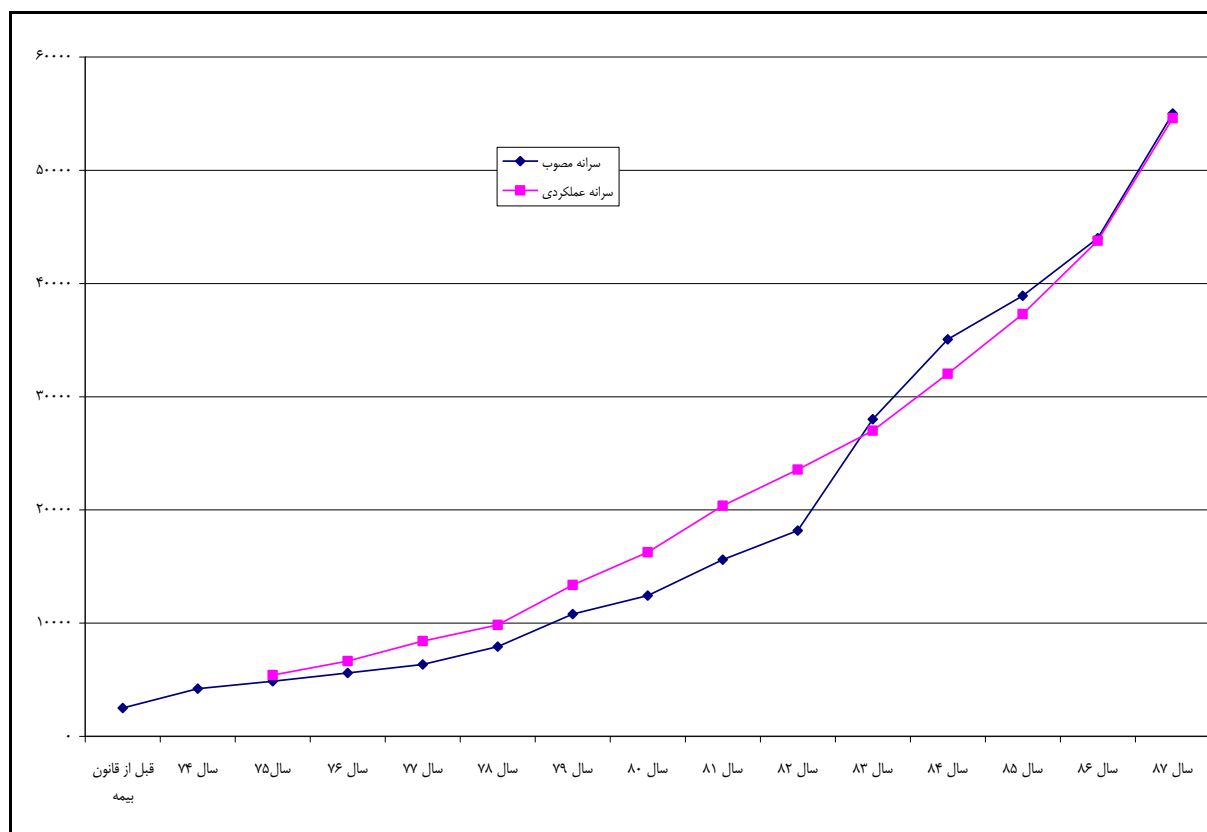

گزارش عملکرد سال ۱۳۸۷ سازمان بیمه خدمات درمانی  
دفتر ارزیابی خدمات سلامت

سال	سرنانه مصوب	درصد رشد	سرنانه عملکردی	درصد رشد
سال ۷۴	۴۲۰۰			
سال ۷۵	۴۸۷۰	۱۶٪	۱۷۸۰۳	
سال ۷۶	۵۶۰۰	۱۵٪	۲۱۵۵۴	۲۱٪
سال ۷۷	۱۳۱۷۵	۱۳۵٪	۳۹۳۱۴	۸۲٪
سال ۷۸	۱۰۰۰۰	-۲۴٪	۲۶۷۲۳	-۳۲٪
سال ۷۹	۱۶۵۰۰	۶۵٪	۳۸۸۸۰	۴۵٪
سال ۸۰	۱۷۵۰۰	۶٪	۵۶۴۶۱	۴۵٪
سال ۸۱	۱۷۵۰۰	۰٪	۶۷۴۸۳	۲۰٪
سال ۸۲	۲۴۰۰۰	۳۷٪	۶۷۵۲۶	۰٫۱٪
سال ۸۳	۳۸۰۰۰	۵۸٪	۹۶۳۶۹	۴۳٪
سال ۸۴	۴۳۰۰۰	۱۳٪	۱۴۰۷۸۴	۴۶٪
سال ۸۵	۷۱۳۸۰	۶۶٪	۲۰۸٫۹۸۴	۴۸٪
سال ۸۶	۷۱۳۸۰	۰٪	۲۹۷٫۷۱۳	۴۲٪
سال ۸۷	۷۱۳۸۰	۰٪	۳۰۰٫۳۸۶	۱٪

جدول ۵-۲۸ رشد سرنانه مصوب و عملکردی خویش فرمایان از زمان تصویب قانون بیمه همگانی تا سال ۸۷

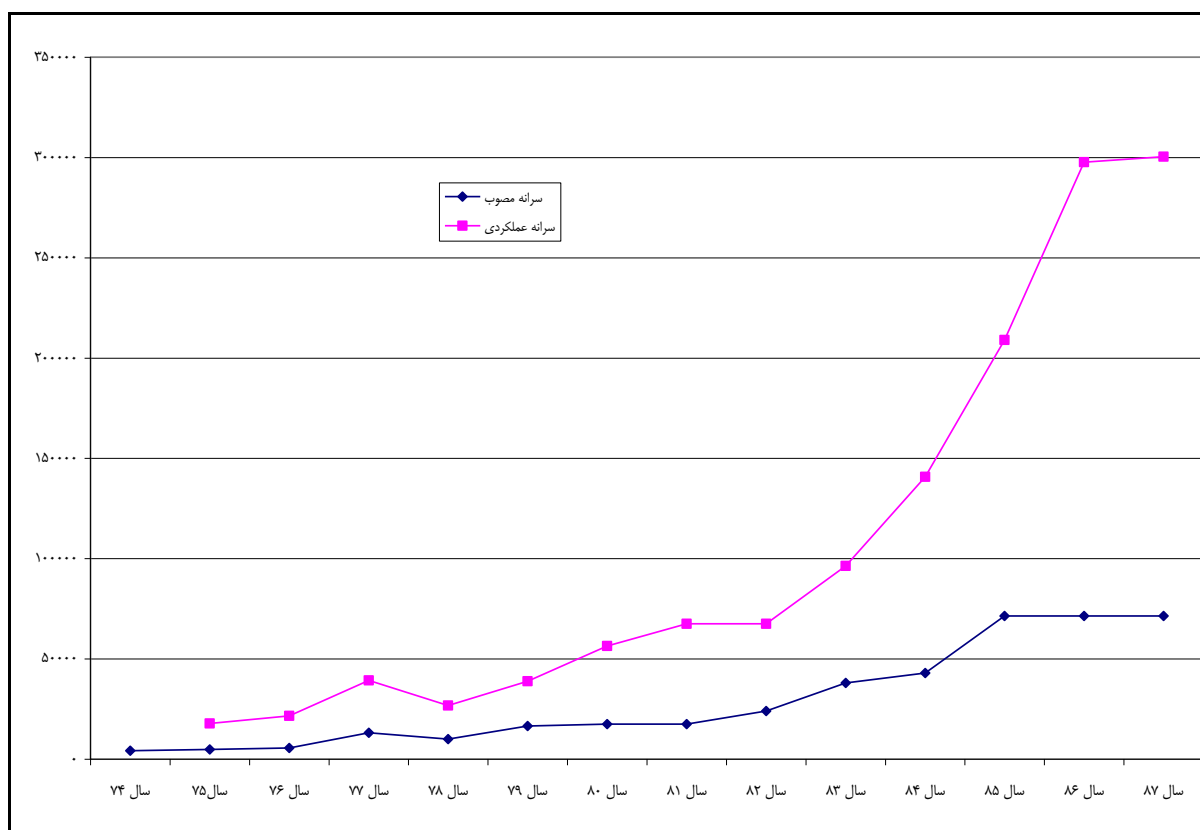

گزارش عملکرد سال ۱۳۸۷ سازمان بیمه خدمات درمانی  
دفتر ارزیابی خدمات سلامت

سال	سرانه مصوب	درصد رشد	سرانه عملکردی	درصد رشد
قبل از قانون بیمه	۲۵۰۰			
سال ۷۴	۴۲۰۰	۶۸٪		
سال ۷۵	۴۸۷۰	۱۶٪		
سال ۷۶	۵۶۰۰	۱۵٪	۶۹۱۱	
سال ۷۷	۶۳۵۰	۱۳٪	۵۹۷۸	-۱۴٪
سال ۷۸	۷۹۲۰	۲۵٪	۸۷۸۳	۴۵٪
سال ۷۹	۱۰۸۰۰	۳۶٪	۱۲۲۴۶	۴۱٪
سال ۸۰	۱۲۴۲۰	۱۵٪	۱۶۷۵۹	۳۷٪
سال ۸۱	۱۵۶۰۰	۲۶٪	۲۱۹۵۰	۳۱٪
سال ۸۲	۱۸۱۷۰	۱۶٪	۲۵۳۷۷	۱۶٪
سال ۸۳	۲۸۰۰۰	۵۴٪	۲۶۲۲۵	۳٪
سال ۸۴	۳۵۰۵۰	۲۵٪	۳۱۳۵۴	۲۰٪
سال ۸۵	۳۸۹۰۴	۱۱٪	۳۴۵۱۲	۱۰٪
سال ۸۶	۴۴۰۰۰	۱۳٪	۴۳۳۰۱	۲۵٪
سال ۸۷	۵۵۰۰۰	۲۵٪	۵۰،۲۶۶	۱۶٪

جدول ۵-۲۹ رشد سرانه مصوب و عملکردی سایر اقشار از زمان تصویب قانون بیمه همگانی تا سال ۸۷

سال	سرانه مصوب	درصد رشد	سرانه عملکردی	درصد رشد
قبل از قانون بیمه				
سال ۷۴	۸۴۰		۳۴۸	
سال ۷۵	۹۷۲	۱۶٪	۴۱۴۹	
سال ۷۶	۱۱۲۰	۱۵٪	۲۷۷	-۹۳٪
سال ۷۷	۱۲۷۰	۱۳٪	۶۷۷	۱۴۴٪
سال ۷۸	۱۵۸۴	۲۵٪	۸۷۲	۲۹٪
سال ۷۹	۲۱۶۰	۳۶٪	۱۱۸۳	۳۶٪
سال ۸۰	۲۴۸۴	۱۵٪	۱۶۱۲	۳۶٪
سال ۸۱	۳۱۲۰	۲۶٪	۲۴۸۲	۵۴٪
سال ۸۲	۳۶۳۴	۱۶٪	۳۲۰۳	۲۹٪
سال ۸۳	۵۶۰۰	۵۴٪	۳۵۷۵	۱۲٪
سال ۸۴	۱۱۵۰۰	۱۰۵٪	۷۲۶۳	۱۰۳٪
سال ۸۵	۲۱،۱۳۰	۸۴٪	۱۹،۲۴۴	۱۶۵٪
سال ۸۶	۲۰،۰۳۱	-۵٪	۱۹،۴۶۷	۱٪
سال ۸۷	۱۸،۵۰۰	-۹٪	۲۲،۳۴۸	۱۵٪

جدول ۵-۳۰ رشد سرانه مصوب و عملکردی روستاییان از زمان تصویب قانون بیمه همگانی تا سال ۸۷

## توزیع هزینه‌ها در بین استان‌های مختلف

در صندوق کارکنان دولت، خویش‌فرمایان، سایر اقشار، بستری شهری و بیماران خاص، استان تهران، در سطح ۱ روستاییان استان خراسان رضوی، در سطح ۲ استان فارس و در مجموع دو سطح استان فارس بالاترین هزینه‌های درمانی را داشته‌اند.

کمترین هزینه‌های درمانی صندوق کارکنان دولت در استان خراسان شمالی، خویش‌فرمایان و بستری شهری در استان کهگیلویه و بویراحمد، روستاییان سطح ۱ و ۲ در استان قم، سایر اقشار و بیماران خاص در استان خراسان جنوبی مشاهده می‌شود.

در مجموع ۱۴٪ هزینه‌های سازمان (بالاترین درصد) متعلق به استان تهران و کمترین درصد هزینه‌ها متعلق به استان سمنان می‌باشد.

جدول شماره ۵-۳۴ سرانه عملکردی هر صندوق را در استان‌های مختلف نشان می‌دهد. بالاترین سرانه عملکردی در صندوق خویش‌فرمایان مربوط به استان همدان، در صندوق بیماران خاص مربوط به استان سمنان، در صندوق سایر اقشار مربوط به استان یزد، در سطح ۱ روستاییان مربوط به استان خراسان جنوبی و در سایر صندوق‌ها مربوط به استان تهران می‌شود. کمترین سرانه عملکردی صندوق کارکنان دولت و سایر اقشار و سطح ۲ روستاییان مربوط به استان هرمزگان، صندوق خویش‌فرمایان مربوط به شهرستان خراسان جنوبی، صندوق روستاییان در سطح ۱ مربوط به استان اصفهان، صندوق بستری شهری مربوط به استان کهگیلویه و بویر احمد و در صندوق بیماران خاص مربوط به استان همدان می‌باشد. پائین بودن سرانه بیماران خاص در استان همدان و بالا بودن سرانه آن استان در صندوق خویش‌فرمایان نشانگر عدم تفکیک صحیح هزینه‌های بیماران خاص در تراز مالی استان می‌باشد.

جدول شماره ۵-۳۵ بار مراجعات بیمه‌شدگان هر صندوق را در استان‌های مختلف نشان می‌دهد. بیشترین بار مراجعات به‌استثناء صندوق سایر اقشار که در استان خراسان رضوی و سطح ۲ روستاییان که در استان فارس مشاهده می‌شود مربوط به استان تهران است. کمترین بار مراجعات در صندوق کارکنان دولت مربوط به استان خراسان جنوبی، در صندوق خویش‌فرمایان و بستری شهری مربوط به کهگیلویه و بویراحمد، در صندوق سایر اقشار مربوط به سمنان، در سطح ۲ و ۳ روستاییان مربوط به کرج و در صندوق بیماران خاص مربوط به استان ایلام می‌شود. در مجموع صندوق‌ها کمترین بار مراجعه در استان قزوین و بیشترین بار مراجعه در استان فارس مشاهده می‌شود. از آنجاکه مراکز بهداشتی درمانی آمار بار مراجعات سطح ۱ را به‌صورت کامل و دقیق به ادارات کل استانی اعلام ننموده‌اند، لذا بار مراجعات سطح ۱ در مجموع بار مراجعات لحاظ نشده است.

سرانه بار مراجعات هر صندوق به تفکیک استان (جدول شماره ۵-۳۶) نشان می‌دهد که بالاترین سرانه بار مراجعه صندوق کارکنان دولت مربوط به استان ایلام، صندوق خویش‌فرما مربوط به استان مازندران، صندوق سایر اقشار مربوط به گیلان، سطح ۲ روستاییان مربوط به فارس، خویش‌فرمای بستری شهری مربوط به استان تهران و در صندوق بیماران خاص مربوط به خراسان رضوی می‌باشد. بر این اساس کلیه استان‌هایی که سرانه بار مراجعه بالاتری از سرانه بار مراجعه کشوری دارند لازم است اقدامات مطالعاتی و نظارتی را در آن صندوق اجرا نمایند. به همین منظور سرانه بار مراجعات به تفکیک نوع خدمت در استان‌های مختلف در مجموعه‌ای دیگر تهیه و ارسال می‌شود.

میانگین هزینه‌های درمانی هر صندوق در استان‌های مختلف (جدول ۵-۳۷) نشانگر آن است که در مجموع میانگین هزینه‌ها در استان تهران بالاتر می‌باشد. در صندوق کارکنان دولت و سایر اقشار استان ایلام، در صندوق خویش‌فرمایان، بیماران خاص و بستری شهری استان خراسان جنوبی و در سطح ۲ روستاییان استان فارس کمترین میانگین هزینه‌ها را داشته‌اند.

رشد هزینه‌ها بر اساس تراز مالی سال ۸۶ و ۸۷ استان‌ها بیانگر آن است:

کمترین رشد هزینه‌ها در صندوق کارکنان دولت در استان تهران و بیشترین رشد هزینه‌ها در استان بوشهر و سپس اردبیل مشاهده می‌شود.

گزارش عملکرد سال ۱۳۸۷ سازمان بیمه خدمات درمانی  
دفتر ارزیابی خدمات سلامت

کمترین رشد هزینه‌ها در صندوق خویش‌فرمایان در استان تهران و بیشترین رشد هزینه‌ها در استان کردستان و سپس در خراسان شمالی مشاهده می‌شود.

کمترین رشد هزینه‌ها در صندوق سایر اقشار در استان سیستان و بلوچستان و بیشترین رشد هزینه‌ها در استان قم و سپس در یزد مشاهده می‌شود.

کمترین رشد هزینه‌ها در صندوق روستاییان در استان ایلام و بیشترین رشد هزینه‌ها در استان کرج و سپس در قم مشاهده می‌شود.

کمترین رشد هزینه‌ها در صندوق بستری شهری در استان کهگیلویه و بویر احمد و بیشترین رشد هزینه‌ها در استان گیلان و سپس در خوزستان مشاهده می‌شود. کمترین رشد هزینه‌های بیمارستان‌ها در استان یزد و بیشترین رشد در استان کردستان و سپس در خوزستان مشاهده می‌شود.

کمترین رشد هزینه‌های بیماران خاص در استان یزد و بیشترین رشد در استان کردستان و سپس در خوزستان مشاهده می‌شود.

در مجموع صندوق‌ها کمترین رشد هزینه‌ها در استان تهران و بیشترین رشد در استان قم و سپس اردبیل مشاهده می‌شود.

توضیح دیگر اینکه از جدول ۵-۳۱ لغایت ۵-۳۷ و نیز جداول ۵-۴۴ لغایت ۵-۵۰ که مربوط به مقایسه هزینه‌ها و شاخص‌های هزینه‌ای در بین استان‌ها می‌شود هزینه‌های بیماران خاص و مراجعات آن‌ها از هزینه‌های هر صندوق تفکیک شده است.



گزارش عملکرد سال ۱۳۸۷ سازمان بیمه خدمات درمانی  
دفتر ارزیابی خدمات سلامت

استان	کارکنان دولت	خویش فرمایان	سایر اقشار	روستاییان سطح ۱	روستاییان	بستری شهری	بیماران خاص	جمع کل
آذربایجان شرقی	۲۰۷۰۲۱۸۱۷۹۳۳	۵۰۷۳۳۴۳۵۳۲	۷۹۴۶۲۰۱۹۳۶۸	۱۱۹۴۹۴۹۱۸۰۷۹	۳۹۲۵۶۳۹۵۹۹۳	۷۹۶۵۹۱۶۷۸۶۱	۴۳۵۶۵۱۷۷۴۰۱	۸۶۲۶۸۹۰۸۹۰۸۸
آذربایجان غربی	۱۰۹۴۷۶۶۳۳۳۲۵	۲۹۹۷۴۱۲۶۸۷	۳۳۸۴۰۴۴۳۸۶۹	۹۳۲۸۵۸۶۹۹۹۸	۲۹۴۶۲۹۳۱۶۷۵۷	۷۲۸۱۹۴۶۷۸۴	۴۱۴۳۹۰۰۸۷۰۹	۵۸۲۳۲۸۹۵۶۰۳۱
اردبیل	۵۹۳۷۵۳۷۲۲۲	۷۸۹۷۲۵۵۸۸۲	۲۹۶۴۴۰۴۲۹۱۷۴۶	۴۳۶۴۹۱۷۵۶۵	۱۲۳۱۵۸۰۵۸۰۶۱	۱۹۹۴۸۹۲۲۸۴۶	۱۳۳۹۹۰۹۰۲۳۵	۲۵۳۳۳۳۹۴۸۴۹۲
اصفهان	۳۱۱۶۵۷۵۰۵۶۴۵	۵۹۴۲۷۸۶۴۳۴۰	۸۶۰۷۵۰۴۷۴۲۳۳	۴۱۵۴۱۲۳۶۵۳۷	۲۴۱۰۷۰۲۵۴۲۶۳	۵۷۰۱۱۵۳۸۴۱۸۷	۶۱۰۱۶۰۰۶۲۰۴۰	۸۱۵۵۰۶۵۴۴۷۱۸
ایلام	۳۳۶۵۸۱۷۵۹۵۵	۱۳۷۸۳۰۱۰۱۷۹	۱۳۷۳۴۰۵۹۷۱۶۲	۱۹۸۶۷۱۷۸۶۴۲	۴۵۹۹۸۰۸۸۱۷۴۵	۳۰۲۱۳۷۷۴۶۰	۳۲۸۴۰۳۵۶۳۸	۱۰۱۰۶۶۶۲۶۷۳۹
بوشهر	۳۵۹۳۱۶۳۲۹۳۳	۲۷۰۵۴۴۴۷۶۰	۸۶۱۳۲۶۴۸۸۴	۲۹۰۱۸۷۴۰۰۸۴۴	۷۷۰۹۷۱۶۷۰۷۸	۴۰۱۲۵۰۱۸۵۴۷	۷۵۱۸۶۸۶۳۳۴	۱۳۶۰۰۱۹۱۴۵۳۶
تهران	۷۹۷۲۸۸۰۰۷۸۹۲	۳۰۱۷۷۷۱۶۹۱۷۲	۱۴۹۳۳۲۱۸۲۶۰۶	۱۹۶۵۶۴۹۷۶۲۸	۲۹۳۱۵۸۱۷۷۲۱۳	۲۵۵۴۳۵۰۶۱۹۴۷	۱۰۷۹۰۹۵۵۲۳۶۷	۱۹۰۵۰۰۰۱۵۱۱۹۷
چهارمحال و بختیاری	۴۹۴۱۳۲۹۹۸۴۹	۳۰۱۱۱۰۶۸۵۹۰	۱۳۰۴۶۷۵۶۰۹۴	۳۰۴۴۹۳۳۸۰۴	۱۰۹۳۸۳۲۳۶۹۵۵	۲۵۳۰۵۷۶۰۲۰	۱۳۳۱۰۶۵۰۲۶۷	۱۸۹۱۹۵۵۷۷۸۷۵
خراسان جنوبی	۲۶۱۷۰۶۳۳۱۶۳	۶۴۲۸۹۴۰۷۰	۵۹۹۹۱۲۶۴۹۶۱	۳۵۲۵۵۷۸۶۸۰۰	۸۴۵۵۴۶۳۳۹۷۷	۳۲۲۷۱۵۴۸۱۸	۳۲۸۰۵۴۸۶۱۵	۱۳۴۵۷۵۳۹۹۶۰۴
خراسان رضوی	۳۱۷۹۴۷۶۰۶۳۹۲	۶۳۱۷۶۳۹۱۳۹۰	۱۰۹۶۳۰۵۳۰۱۰۱	۱۵۴۰۷۰۲۵۲۰۱۱۳	۵۴۵۷۵۷۲۰۴۲۵۹	۱۳۰۲۹۱۵۸۳۱۸	۷۳۰۷۳۶۶۵۶۱۴	۱۰۳۳۰۳۰۹۷۰۳۸۷۴
خراسان شمالی	۲۴۹۵۶۹۹۶۳۸۶	۱۶۱۰۹۹۶۹۱۶	۱۰۱۶۱۰۹۹۶۸۱۷۹	۳۷۵۸۹۷۴۷۳۷۵	۱۰۵۹۶۶۸۷۸۱۱۵	۵۷۷۴۵۵۱۶۳۷	۴۸۰۱۴۱۴۰۰۲	۱۵۳۳۷۲۳۳۳۹۲۵
خوزستان	۱۷۵۲۴۰۹۱۴۸۷۲	۲۲۰۳۳۱۰۷۵۳۲	۶۵۳۷۳۷۹۰۶۳۷	۱۳۴۰۹۲۷۵۳۰۳۳	۳۸۷۹۰۹۱۷۶۷۱۹	۷۵۰۷۲۸۹۶۳۲	۳۳۹۹۱۶۳۳۲۶۵	۷۵۹۵۱۱۶۸۲۷۶۲
زنجان	۴۰۶۳۹۱۷۱۰۷۰۷	۵۰۶۹۲۰۳۴۳۱	۱۷۹۴۰۴۴۳۶۶	۳۴۲۶۶۸۳۴۰۷۸	۱۰۲۳۸۹۱۷۹۲۸	۱۴۳۳۳۴۶۶۶۵	۱۰۰۶۱۹۳۹۳۴۸	۱۹۰۴۹۲۱۶۰۷۵۵
سمنان	۳۵۰۸۴۸۳۳۲۶۵	۱۸۶۲۶۹۶۳۳۸	۷۶۲۹۰۶۱۰۶۱	۸۲۵۱۱۳۰۶۳۹	۳۳۵۰۹۱۹۹۶۳	۳۶۳۳۰۰۲۸۱۲	۶۴۶۹۹۱۵۵۶۷	۸۸۱۸۸۶۶۹۱۳۶
سیستان و بلوچستان	۷۳۸۰۸۸۴۹۰۹۷	۸۴۹۱۴۳۶۴۴۳	۱۱۰۴۶۴۰۹۴۰۴۴۴	۱۱۰۴۶۴۰۹۴۰۴۴۴	۲۹۴۵۶۸۱۹۳۱۲	۲۴۵۸۱۸۶۳۹۱	۱۶۶۶۹۰۲۷۵۲۴۶	۴۲۸۶۰۱۶۱۶۰۴۷
فارس	۲۸۲۰۷۶۵۵۲۰۷۰۷	۴۱۱۵۰۲۵۱۸۷۴	۹۰۳۸۶۹۲۰۸۲	۱۳۳۸۷۳۱۷۵۱۷	۶۱۹۹۶۱۰۸۹۳۷	۴۳۷۹۵۰۳۳۴۶۸	۵۴۹۹۲۰۷۸۱۲۸۲	۱۰۳۳۳۹۶۳۸۰۳۵۰
قزوین	۳۳۶۷۶۱۶۴۱۴۱	۸۳۷۰۴۴۰۶۸۴	۸۹۵۰۹۹۱۵۵۹۴	۲۶۶۹۹۴۲۹۹۷	۲۴۶۱۱۵۸۷۱۰۴	۹۱۸۸۱۲۱۹۹۳	۹۶۰۶۰۹۱۱۹۹	۱۴۴۰۶۴۰۹۶۲۱۵
قم	۴۴۵۳۰۷۲۶۹۴۷	۲۰۷۸۰۱۶۰۶۳۲	۴۳۵۳۰۵۷۶۹۲۰	۴۵۸۹۱۹۷۳۳۹	۲۶۹۹۲۰۶۸۶۶	۲۶۸۱۳۳۲۴۱	۱۷۹۸۰۱۳۳۲۴۱	۱۷۸۶۶۳۴۵۷۲۳۵
کرج	۷۳۷۳۱۷۳۸۷۶۹	۱۷۷۱۸۲۷۱۲۴۷	۱۶۸۵۳۰۲۹۹۸۶	۱۵۹۰۲۶۶۳۰۴	۳۸۷۴۹۸۴۰۱۶۰	۳۳۲۱۰۲۲۱۰۶	۱۷۶۰۵۴۳۱۸۹۳	۱۹۷۹۶۸۵۳۳۱۶۰
کردستان	۵۵۳۳۶۳۰۱۵۷۰	۹۳۰۶۷۱۱۲۹۷	۲۰۳۸۸۰۷۳۶۹۴	۳۹۹۹۰۹۲۸۴۴۳	۱۲۹۵۳۴۱۷۳۶۳۴	۳۴۴۴۰۹۷۹۶۰	۱۳۱۸۷۴۶۱۸۷۵	۲۶۲۰۱۹۹۰۱۹۰۳۰
کرمان	۱۰۷۹۷۷۶۸۶۲۵۶	۹۴۱۰۰۴۵۹۵۴	۲۵۲۴۹۴۳۱۴۷۰	۱۱۰۰۰۵۴۶۹۸۱۲	۳۰۴۷۹۹۶۹۱۲۴۲	۱۹۱۸۲۹۲۴۸۹۸	۲۴۹۳۳۳۲۱۳۴۰	۴۹۱۵۵۳۱۱۱۱۶۰
کرمانشاه	۹۴۳۹۷۷۸۹۸۷۰	۱۴۳۸۰۶۶۷۱۸۷	۴۰۴۳۵۰۱۳۹۴۶	۴۵۷۱۶۰۳۳۵۲۴	۱۶۳۵۰۸۰۵۲۶۷۹	۵۰۰۷۴۷۱۵۳۵۶	۱۷۹۵۴۷۴۱۳۵۴	۳۸۰۷۵۰۹۸۰۳۹۲
کهگیلویه و بویراحمد	۴۱۴۵۳۹۳۷۳۸	۴۷۲۵۶۲۰۵۵	۱۶۱۸۳۷۷۱۷۸۸	۲۷۲۶۳۵۳۵۷۶۵	۷۴۵۳۹۱۷۹۹۹۴	۴۰۷۸۰۳۵۹۱	۶۰۷۶۳۲۲۱۹۲	۱۳۹۰۱۴۴۰۲۱۳۳۴۸
گلستان	۹۰۵۰۴۷۳۰۱۷۷	۹۰۲۹۴۴۹۰۳۶۰	۲۵۳۳۴۹۳۹۷۲۲	۷۴۲۴۶۳۰۱۴۱۶	۲۴۵۹۳۰۴۰۰۴۵۴	۱۸۰۶۲۶۴۵۰۸۴	۲۳۹۳۵۹۱۲۹۴۵	۴۱۳۳۶۳۱۷۸۷۴۲
گیلان	۱۴۶۷۰۳۳۹۸۰۰۶	۱۲۱۲۳۶۷۷۳۶۸	۴۰۹۴۷۳۱۲۷۹۳	۶۸۸۰۴۳۶۳۱۱	۲۲۴۲۸۰۰۸۲۲۶۱	۲۴۰۸۶۳۴۰۷۱۵	۳۴۲۹۰۹۸۱۷۴۴	۴۸۲۵۸۰۶۹۲۸۱۷
لرستان	۶۸۴۷۵۰۵۱۵۲۹	۴۸۳۷۵۳۷۳۰	۲۷۱۰۹۲۲۶۶۱۷	۶۱۷۶۷۸۰۳۴۹۶	۱۴۸۷۱۰۱۲۴۹۳۰	۲۵۸۸۴۰۰۰۹۳۱	۱۵۲۳۴۲۳۲۷۵۶	۲۹۰۳۰۶۴۷۹۱۳۳
مازندران	۲۰۰۱۳۸۱۳۳۰۲۸	۲۱۶۸۲۹۷۴۳۴۶	۴۴۶۷۷۱۱۴۳۳۷	۹۲۵۰۲۰۰۰۰۰۰	۲۹۷۵۳۷۱۳۱۳۰۹	۲۸۲۵۹۰۹۵۴۳۵	۴۶۲۲۸۶۰۰۵۲۵	۶۲۸۵۳۳۰۴۷۸۰
مرکزی	۵۰۱۶۰۳۹۶۰۱۸۱	۸۱۸۶۵۶۸۴۵۷	۱۹۵۰۸۲۵۲۶۵۷	۳۰۶۹۱۹۸۲۳۱	۸۸۱۳۴۰۱۷۹۵۷	۶۶۱۱۰۳۵۷۵۱	۱۱۹۹۰۸۸۶۳۲۰	۱۸۴۵۹۰۱۵۶۲۳۳
هرمزگان	۳۳۷۹۱۰۲۵۷۴۳	۳۹۸۱۳۴۷۱۰۴	۸۴۱۵۹۳۶۲۲۰	۵۴۰۴۰۸۶۰۶۰۰	۱۳۱۱۶۶۱۲۶۴۰۴	۸۶۲۲۴۳۳۰۹	۱۴۵۰۱۰۹۹۷۰۴	۲۰۰۴۷۸۱۴۹۰۸۴
همدان	۷۵۲۰۰۷۱۶۲۲۰	۱۶۴۳۰۲۱۷۲۵۹	۳۰۵۷۶۲۷۵۷۸۳	۷۰۹۷۲۰۷۵۷۹۷	۱۹۲۹۲۳۴۹۲۳۳۸	۲۳۱۲۸۸۱۰۲۲۳	۷۵۹۱۵۲۰۵۱۲	۳۴۵۸۴۱۰۳۲۳۵
یزد	۷۷۲۰۷۴۶۵۵۱۵	۱۴۶۱۲۹۳۴۱۳۱	۲۷۲۰۷۰۰۶۲۱۷	۱۸۰۱۴۱۷۷۳۲۳۸	۷۲۷۳۷۸۲۸۱۷۳۰	۶۶۵۱۶۱۵۴۴۹	۶۹۵۴۶۳۴۰۹۸	۲۰۵۳۷۱۶۸۴۰۱۴۰
ستاد مرکزی	۴۵۴۶۲۸۲۴۲۲۷۵	-	-	-	-	-	۱۸۲۳۵۵۷۲۰۰۰	۴۷۲۸۶۳۸۱۴۲۷۵
جمع کل	۴۲۲۸۲۶۲۵۳۳۱۱۳	۷۷۲۵۶۵۴۸۱۴۹۷	۱۰۱۲۶۰۷۴۹۹۱۹۸۰	۱۷۷۶۹۰۶۵۳۰۱۶۰	۵۹۶۳۸۶۴۰۷۰۳۱۷	۱۰۱۰۰۱۳۹۴۷۸۷۰۳	۷۸۰۳۳۵۳۴۴۹۵۸	۱۳۹۷۱۰۳۱۹۰۰۵۶۸

جدول ۵-۳۱ هزینه هر صندوق در سال ۸۷ به تفکیک استان

گزارش عملکرد سال ۱۳۸۷ سازمان بیمه خدمات درمانی  
دفتر ارزیابی خدمات سلامت

استان	جمع کل هزینه ها	جمع بار مراجعات	میانگین هزینه ها
آذربایجان شرقی	۸۵۲,۶۸۹,۲۸۹,۰۸۸	۶,۹۸۸,۳۰۶	۱۲۲,۰۱۷
آذربایجان غربی	۵۸۲,۲۳۸,۹۵۶,۰۳۱	۴,۷۵۴,۳۶۵	۱۲۲,۴۶۴
اردبیل	۲۵۳,۳۲۳,۹۴۸,۴۹۲	۲,۶۸۷,۵۰۱	۹۴,۲۶۰
اصفهان	۸۱۵,۵۰۶,۵۴۴,۷۱۸	۱۱,۱۲۶,۱۹۹	۷۳,۲۹۶
ایلام	۱۰۱,۰۶۶,۶۲۶,۷۳۹	۱,۷۰۱,۴۲۳	۵۹,۴۰۱
بوشهر	۱۳۶,۰۰۱,۹۱۴,۵۳۶	۱,۶۵۲,۸۶۸	۸۲,۲۸۲
تهران	۱,۹۰۵,۰۰۰,۱۵۱,۱۹۷	۱۳,۱۶۰,۹۰۴	۱۴۴,۷۴۷
چهارمحال و بختیاری	۱۸۹,۷۹۵,۵۷۷,۸۷۵	۲,۳۸۷,۶۳۸	۷۹,۴۹۱
خراسان جنوبی	۱۲۴,۵۷۵,۳۹۹,۶۰۴	۱,۲۶۶,۶۲۵	۹۸,۳۵۲
خراسان رضوی	۱,۲۳۰,۳۰۹,۷۰۳,۸۷۴	۱۰,۹۲۹,۳۰۶	۱۱۲,۵۷۰
خراسان شمالی	۱۵۳,۲۷۲,۳۳۳,۹۲۵	۱,۸۷۳,۰۳۷	۸۱,۸۳۱
خوزستان	۷۵۹,۵۱۱,۴۸۲,۷۶۲	۶,۷۹۴,۸۴۴	۱۱۱,۷۷۸
زنجان	۱۹۰,۴۹۲,۱۶۰,۷۵۵	۱,۵۱۷,۷۴۷	۱۲۵,۵۱۰
سمنان	۸۸,۱۸۸,۶۶۹,۱۳۶	۱,۲۵۹,۶۶۴	۷۰,۰۱۰
سیستان و بلوچستان	۴۲۸,۶۰۱,۴۱۶,۰۴۷	۳,۵۵۵,۳۳۲	۱۲۰,۵۵۲
فارس	۱,۱۳۲,۳۹۶,۲۸۰,۳۵۰	۱۵,۲۵۳,۲۲۳	۷۴,۲۴۰
قزوین	۱۴۴,۰۶۴,۰۹۶,۲۱۵	۱,۱۶۷,۴۴۱	۱۲۳,۴۰۲
قم	۱۷۸,۶۶۳,۴۵۷,۳۳۵	۲,۱۵۰,۳۵۲	۸۳,۰۸۶
کرج	۱۹۷,۹۶۸,۵۳۳,۱۶۰	۲,۴۰۶,۰۵۷	۸۲,۲۷۹
کردستان	۲۶۲,۱۹۹,۰۱۹,۰۳۰	۲,۳۱۳,۹۱۳	۱۱۳,۳۱۴
کرمان	۴۹۱,۵۵۳,۱۱۱,۱۶۰	۴,۰۲۶,۳۲۳	۱۲۲,۰۸۵
کرمانشاه	۳۸۰,۷۵۰,۹۸۰,۳۹۲	۳,۵۱۴,۴۶۰	۱۰۸,۳۳۸
کهگیلویه و بویراحمد	۱۳۹,۱۴۴,۲۱۳,۳۴۸	۱,۹۴۱,۴۷۷	۷۱,۶۶۹
گلستان	۴۱۳,۳۶۳,۱۷۸,۷۴۲	۴,۸۳۱,۰۲۲	۸۵,۵۶۴
گیلان	۴۸۲,۵۸۰,۶۹۲,۸۱۷	۵,۶۴۳,۱۲۰	۸۵,۵۱۷
لرستان	۲۹۰,۳۰۶,۴۷۹,۱۳۳	۳,۰۹۸,۹۱۲	۹۳,۶۸۰
مازندران	۶۳۸,۵۲۳,۰۴۷,۸۸۰	۷,۲۸۰,۸۷۸	۸۷,۶۹۹
مرکزی	۱۸۴,۵۹۰,۱۵۶,۳۲۳	۲,۱۷۴,۱۹۶	۸۴,۹۰۰
هرمزگان	۲۰۰,۴۷۸,۱۴۹,۰۸۴	۱,۴۶۰,۸۵۹	۱۳۷,۲۳۳
همدان	۳۴۵,۸۴۱,۰۳۲,۳۳۵	۲,۹۵۳,۳۷۲	۱۱۷,۱۰۰
یزد	۲۰۵,۳۷۱,۴۸۴,۱۴۰	۲,۳۶۱,۵۸۰	۸۶,۹۶۴
ستاد مرکز	۴۷۲,۸۶۳,۸۱۴,۲۷۵	۲,۸۸۶,۰۰۰	۱,۶۳۸,۴۷۵
جمع کل	۱۳,۹۷۱,۲۳۱,۹۰۰,۵۶۸	۱۳۴,۵۲۱,۵۴۴	۱۰۳,۸۵۹

جدول ۵-۳۲ میانگین هزینه‌های درمانی در سال ۸۷ به تفکیک استان

گزارش عملکرد سال ۱۳۸۷ سازمان بیمه خدمات درمانی  
دفتر ارزیابی خدمات سلامت

استان	کارکنان دولت	خویش فرمایان	سایر اقشار	روستاییان سطح ۱	روستاییان سطح ۲	بستری شهری	بیماران خاص	جمع کل
آذربایجان شرقی	۵٪	۷٪	۷٪	۷٪	۷٪	۷٪	۶٪	۶٪
آذربایجان غربی	۳٪	۴٪	۳٪	۵٪	۵٪	۷٪	۵٪	۴٪
اردبیل	۱٪	۱٪	۳٪	۲٪	۲٪	۲٪	۲٪	۲٪
اصفهان	۷٪	۸٪	۸٪	۲٪	۴٪	۵٪	۸٪	۶٪
ایلام	۱٪	۰٪	۱٪	۱٪	۱٪	۰٪	۰٪	۱٪
بوشهر	۱٪	۰٪	۱٪	۲٪	۱٪	۰٪	۱٪	۱٪
تهران	۱۹٪	۳۹٪	۱۳٪	۱٪	۵٪	۲۳٪	۱۴٪	۱۴٪
چهارمحال و بختیاری	۱٪	۰٪	۱٪	۲٪	۲٪	۰٪	۲٪	۱٪
خراسان جنوبی	۱٪	۰٪	۱٪	۲٪	۱٪	۰٪	۰٪	۱٪
خراسان رضوی	۸٪	۸٪	۱۰٪	۹٪	۹٪	۱۱٪	۹٪	۹٪
خراسان شمالی	۱٪	۰٪	۱٪	۲٪	۲٪	۱٪	۱٪	۱٪
خوزستان	۴٪	۳٪	۶٪	۸٪	۷٪	۷٪	۴٪	۵٪
زنجان	۱٪	۱٪	۲٪	۲٪	۲٪	۱٪	۱٪	۱٪
سمنان	۱٪	۰٪	۱٪	۰٪	۱٪	۰٪	۱٪	۱٪
سیستان و بلوچستان	۲٪	۱٪	۱٪	۶٪	۵٪	۲٪	۲٪	۳٪
فارس	۷٪	۵٪	۸٪	۷٪	۱۰٪	۴٪	۷٪	۸٪
قزوین	۱٪	۱٪	۱٪	۲٪	۱٪	۱٪	۱٪	۱٪
قم	۱٪	۳٪	۴٪	۰٪	۰٪	۲٪	۲٪	۱٪
کرج	۲٪	۲٪	۲٪	۱٪	۱٪	۳٪	۲٪	۱٪
کردستان	۱٪	۱٪	۲٪	۲٪	۲٪	۳٪	۲٪	۲٪
کرمان	۳٪	۱٪	۲٪	۶٪	۵٪	۲٪	۳٪	۴٪
کرمانشاه	۲٪	۲٪	۴٪	۳٪	۳٪	۵٪	۲٪	۳٪
کهگیلویه و بویراحمد	۱٪	۰٪	۱٪	۲٪	۱٪	۰٪	۱٪	۱٪
گلستان	۲٪	۱٪	۲٪	۴٪	۴٪	۲٪	۳٪	۳٪
گیلان	۳٪	۲٪	۴٪	۴٪	۴٪	۲٪	۴٪	۳٪
لرستان	۲٪	۱٪	۲٪	۳٪	۲٪	۲٪	۲٪	۲٪
مازندران	۵٪	۳٪	۴٪	۵٪	۵٪	۳٪	۶٪	۵٪
مرکزی	۱٪	۱٪	۲٪	۲٪	۱٪	۱٪	۲٪	۱٪
هرمزگان	۱٪	۱٪	۱٪	۳٪	۲٪	۱٪	۲٪	۱٪
همدان	۲٪	۲٪	۳٪	۴٪	۳٪	۲٪	۱٪	۲٪
یزد	۲٪	۲٪	۲٪	۱٪	۱٪	۱٪	۱٪	۱٪
جمع کل	٪۱۰۰	٪۱۰۰	٪۱۰۰	٪۱۰۰	٪۱۰۰	٪۱۰۰	٪۱۰۰	٪۱۰۰

جدول ۵-۳۳ درصد توزیع هزینه‌های سال ۸۷ به تفکیک استان

گزارش عملکرد سال ۱۳۸۷ سازمان بیمه خدمات درمانی  
دفتر ارزیابی خدمات سلامت

استان	کارکنان دولت	خویش فرمایان	سایر اقشار	روستاییان سطح ۱	روستاییان سطح ۲	بستری شهری	بیماران خاص	جمع کل
آذربایجان شرقی	۵۳،۱۵۲	۲۳۶،۲۳۵	۶۲،۴۵۲	۷،۵۳۹	۲۴،۷۴۶	۱۳،۳۸۲	۱،۸۱۰،۶۹۳	۳۱،۳۶۵
آذربایجان غربی	۳۸،۳۰۰	۲۸۶،۰۴۰	۵۲،۶۴۴	۶،۳۰۳	۱۹،۸۸۶	۷،۸۶۴	۱،۷۷۸،۱۹۳	۲۱،۰۲۶
اردبیل	۴۱،۷۶۱	۱۴۸،۰۹۴	۴۹،۹۹۰	۶،۵۷۳	۱۸،۵۴۵	۱۰،۲۲۲	۱،۹۰۲،۳۱۵	۲۳،۷۶۸
اصفهان	۵۰،۹۳۵	۲۰۶،۲۵۹	۵۳،۱۷۶	۴،۶۴۸	۲۶،۹۷۳	۹،۹۱۳	۱،۸۲۷،۴۱۹	۳۵،۹۱۶
ایلام	۳۶،۶۵۷	۱۴۴،۸۹۹	۴۰،۷۶۶	۶،۹۲۱	۱۶،۰۲۳	۵،۲۷۸	۹۳۳،۷۸۶	۲۱،۴۷۸
بوشهر	۳۲،۸۳۹	۱۲۲،۴۷۹	۳۰،۱۳۲	۸،۳۹۰	۲۲،۱۶۱	۶،۲۷۱	۱،۰۱۵،۴۹۰	۲۴،۵۴۷
تهران	۶۳،۳۸۰	۱۸۴،۵۳۷	۷۰،۱۲۶	۶،۵۱۴	۹۷،۱۴۶	۴۵،۸۸۶	۱،۰۳۲،۱۹۳	۷۶،۴۱۳
چهارمحال و بختیاری	۳۹،۱۶۹	۱۳۴،۸۰۱	۴۲،۸۰۳	۵،۳۳۰	۱۹،۱۴۵	۳،۷۳۳	۱،۵۱۷،۵۸۶	۲۳،۷۸۲
خراسان جنوبی	۳۱،۱۱۴	۸۹،۱۰۵	۲۶،۸۰۷	۸،۴۸۲	۲۰،۲۸۶	۶،۶۲۶	۱،۰۷۱،۱۵۰	۲۱،۶۷۸
خراسان رضوی	۴۹،۱۵۲	۲۰۲،۵۸۶	۵۰،۳۳۷	۶،۸۹۶	۲۴،۴۲۸	۱۱،۲۰۷	۱،۸۷۶،۵۷۱	۲۹،۲۵۹
خراسان شمالی	۳۰،۳۲۹	۱۳۱،۷۹۰	۳۱،۳۴۸	۶،۰۷۲	۱۷،۱۱۸	۵،۲۸۷	۱،۳۹۹،۰۱۳	۱۸،۱۵۶
خوزستان	۴۳،۸۹۹	۲۲۵،۹۳۶	۴۰،۲۱۴	۷،۸۰۹	۲۲،۵۹۰	۱۰،۳۶۱	۱،۱۸۲،۷۰۶	۲۵،۲۰۶
زنجان	۳۹،۷۳۵	۲۱۶،۲۲۶	۴۳،۷۲۸	۶،۷۲۴	۲۰،۰۵۲	۹،۲۲۲	۱،۷۴۳،۲۳۳	۲۳،۴۵۵
سمنان	۳۸،۴۰۹	۱۵۳،۷۱۳	۳۷،۸۴۱	۵،۸۶۱	۲۳،۸۰۴	۶،۷۶۵	۱،۹۹۳،۴۲۳	۲۸،۷۰۸
سیستان و بلوچستان	۳۵،۱۶۵	۱۲۴،۴۳۵	۳۵،۰۰۴	۶،۹۴۶	۱۸،۵۴۶	۸،۴۱۶	۷۱۰،۹۰۴	۲۰،۱۴۱
فارس	۵۱،۴۹۰	۲۰۵،۸۰۷	۵۲،۲۳۲	۵،۰۷۰	۲۵،۳۷۷	۱۰،۸۷۱	۷۷۲،۶۷۴	۳۱،۵۷۱
قزوین	۳۳،۸۲۸	۱۶۲،۵۵۸	۳۳،۶۶۲	۶،۸۷۰	۱۸،۹۵۴	۵،۹۱۷	۱،۹۱۹،۶۸۲	۲۱،۲۳۱
قم	۴۹،۸۹۸	۲۱۵،۹۰۲	۴۶،۹۰۶	۶،۱۲۴	۳۳،۳۵۳	۸،۷۴۵	۱،۹۱۱،۱۵۴	۳۱،۱۴۶
کرج	۴۰،۲۴۸	۱۱۵،۴۹۵	۳۳،۶۷۴	۶،۴۴۵	۱۵،۷۰۶	۸،۷۱۹	۱،۸۳۳،۸۹۹	۲۲،۵۸۶
کردستان	۳۴،۵۷۸	۱۵۳،۱۷۷	۳۴،۰۶۶	۵،۲۹۰	۱۷،۴۵۸	۱۰،۴۸۸	۱،۲۷۶،۳۷۱	۲۰،۲۲۵
کرمان	۳۶،۱۵۱	۱۵۵،۰۱۵	۳۴،۷۰۵	۷،۵۷۸	۲۰،۹۹۶	۱۱،۴۴۳	۱،۱۳۴،۱۵۸	۲۴،۶۱۷
کرمانشاه	۴۲،۷۶۰	۲۰۴،۱۰۶	۵۲،۴۱۵	۵،۹۱۰	۲۱،۱۳۹	۱۲،۸۷۵	۱،۰۹۵،۳۳۶	۲۵،۹۴۷
کهگیلویه و بویراحمد	۳۴،۶۶۱	۱۲۶،۶۵۸	۳۷،۰۹۶	۷،۲۵۳	۱۹،۸۳۱	۸۶۵	۹۵۳،۵۸۲	۲۳،۷۱۷
گلستان	۴۶،۳۸۰	۲۱۳،۲۰۶	۴۴،۵۳۷	۷،۰۷۷	۲۳،۴۴۱	۱۰،۶۸۷	۱،۸۱۳،۳۳۲	۲۸،۰۲۰
گیلان	۴۶،۸۶۲	۱۷۴،۱۷۹	۶۴،۲۶۹	۵،۸۷۷	۱۹،۱۵۶	۱۰،۶۲۷	۱،۳۳۶،۵۶۸	۲۷،۰۹۱
لرستان	۳۴،۷۴۹	۱۷۴،۲۷۹	۳۲،۲۶۴	۷،۲۴۶	۱۷،۴۴۵	۶،۸۶۵	۱،۴۶۴،۲۷۶	۱۹،۱۸۶
مازندران	۴۸،۳۷۴	۱۹۸،۹۵۲	۴۶،۰۳۲	۶،۰۱۵	۱۹،۳۴۶	۱۱،۵۹۷	۱،۰۴۰،۹۰۳	۲۷،۷۲۲
مرکزی	۳۷،۱۷۸	۱۵۲،۹۶۷	۳۵،۱۱۱	۶،۴۶۰	۱۸،۵۵۱	۴،۱۵۲	۱،۴۱۷،۳۶۲	۲۲،۲۳۶
هرمزگان	۲۷،۳۰۹	۱۳۴،۲۰۱	۲۴،۵۸۶	۵،۰۵۳	۱۲،۲۶۶	۷،۲۱۹	۱،۲۵۲،۲۵۴	۱۴،۸۶۳
همدان	۳۹،۳۵۱	۳۲۵،۴۲۳	۳۳،۳۰۹	۷،۷۵۴	۲۱،۰۷۷	۶،۶۵۲	۴۴۸،۹۹۰	۲۲،۲۹۹
یزد	۵۴،۵۲۵	۲۲۳،۶۰۷	۷۴،۰۶۶	۷،۴۳۷	۲۹،۸۱۸	۵،۸۴۴	۱،۲۰۷،۴۰۲	۳۷،۸۴۹
جمع کل	۵۲،۴۴۸	۱۹۱،۷۵۶	۴۷،۷۳۳	۶،۵۳۸	۲۱،۹۴۵	۱۱،۶۶۳	۱،۲۸۹،۹۳۰	۲۹،۴۵۴

جدول ۵-۳۴ سرانه عملکردی هر صندوق در سال ۸۷ به تفکیک استان

گزارش عملکرد سال ۱۳۸۷ سازمان بیمه خدمات درمانی  
دفتر ارزیابی خدمات سلامت

استان	کارکنان دولت	خویش فرمایان	سایر اقشار	روستاییان سطح ۱	روستاییان سطح ۲ و ۳	بستری شهری	بیماران خاص	جمع کل
آذربایجان شرقی	۳,۸۷۳,۱۳۴	۳۴۵,۱۲۹	۱,۲۸۷,۰۸۳	۵,۶۹۸,۶۱۸	۱,۳۲۰,۵۳۷	۳۱,۲۱۸	۱۳۱,۲۰۵	۶,۹۸۸,۳۰۶
آذربایجان غربی	۲,۴۱۰,۸۱۰	۲۰۹,۳۸۹	۵۸۴,۳۰۵	۵,۱۲۱,۵۸۸	۱,۳۵۷,۲۴۳	۴۳,۵۵۱	۱۴۸,۹۶۷	۴,۷۵۴,۳۶۵
اردبیل	۱,۴۶۴,۷۹۹	۸۷,۹۶۰	۶۳۹,۳۲۳	۱,۵۷۱,۵۸۶	۴۴۳,۷۰۸	۱۲,۵۱۵	۳۹,۱۹۶	۲,۶۸۷,۵۰۱
اصفهان	۶,۶۶۶,۰۳۴	۵۰۳,۰۳۹	۱,۶۲۵,۶۱۰	۱,۵۲۱,۵۷۶	۲,۱۷۳,۳۵۶	۲۸,۶۸۶	۱۲۹,۴۷۴	۱۱,۱۲۶,۱۹۹
ایلام	۱,۰۲۴,۳۷۵	۱۷,۹۶۹	۳۸۶,۰۵۹	۱,۲۴۳,۲۶۸	۲۶۶,۱۶۳	۲۰,۰۸۳	۵۱,۷۷۴	۱,۷۰۱,۴۲۳
بوشهر	۹۰۱,۰۶۰	۳۵,۷۲۱	۱۸۳,۵۲۵	۱,۱۷۹,۰۶۵	۴۹۶,۱۵۵	۲,۴۱۴	۳۳,۹۹۳	۱,۶۵۲,۸۶۸
تهران	۸,۸۹۳,۹۶۲	۱,۶۷۵,۵۷۱	۱,۶۰۳,۰۶۵	۵۱۴,۹۶۹	۴۷۲,۷۱۵	۷۱,۵۴۶	۴۴۴,۰۴۵	۱۳,۱۶۰,۹۰۴
چهارمحال و بختیاری	۱,۲۳۱,۲۴۸	۳۶,۷۹۵	۲۹۳,۵۱۴	۲,۷۵۸,۸۲۳	۷۸۷,۳۲۲	۱,۵۵۹	۳۷,۲۰۰	۲,۳۸۷,۶۳۸
خراسان جنوبی	۶۸۶,۹۰۹	۱۰,۵۴۸	۱۲۷,۹۹۴	۰	۴۲۳,۵۵۷	۲,۲۴۳	۱۵,۳۷۴	۱,۲۶۶,۶۲۵
خراسان رضوی	۵,۷۴۳,۸۴۴	۴۷۹,۴۹۹	۱,۸۰۸,۷۸۴	۱,۰۸۴,۹۸۰	۲,۵۷۷,۱۹۷	۵۴,۱۱۲	۲۶۵,۸۱۰	۱۰,۹۲۹,۳۰۶
خراسان شمالی	۷۰۷,۰۳۱	۱۶,۶۴۸	۲۵۹,۵۲۵	۱,۲۷۲,۰۵۴	۸۶۷,۲۶۵	۳,۹۳۹	۱۸,۶۲۹	۱,۸۷۳,۰۳۷
خوزستان	۳,۷۴۲,۰۹۸	۱۷۳,۳۴۶	۱,۳۰۷,۰۳۲	۴,۱۶۳,۵۴۵	۱,۳۹۳,۲۹۵	۳۷,۲۰۷	۱۴۱,۸۶۶	۶,۷۹۴,۸۴۴
زنجان	۹۲۱,۳۰۰	۳۶,۲۴۸	۳۲۶,۳۵۶	۱,۴۹۹,۸۰۹	۱۸۷,۱۱۰	۸,۴۶۰	۳۸,۲۷۳	۱,۵۱۷,۷۴۷
سمنان	۸۴۴,۳۰۵	۱۷,۶۳۴	۱۲۶,۶۶۷	۶۵۴,۵۷۶	۲۴۷,۷۶۴	۲,۳۹۲	۲۰,۹۰۲	۱,۲۵۹,۶۶۴
سیستان و بلوچستان	۱,۵۳۷,۲۱۶	۸۸,۴۱۶	۱۹۲,۷۲۰	۲,۳۹۵,۵۶۹	۱,۶۴۹,۳۸۷	۱۳,۰۲۸	۷۴,۵۶۵	۳,۵۵۵,۳۳۲
فارس	۵,۳۳۷,۲۱۱	۳۵۴,۹۴۷	۱,۶۵۲,۴۹۵	۰	۷,۷۳۱,۷۴۶	۱۸,۱۳۶	۱۵۸,۶۸۸	۱۵,۲۵۳,۲۲۳
قزوین	۷۴۸,۴۱۵	۶۵,۱۴۶	۱۷۱,۸۳۱	۱,۵۲۲,۶۱۸	۱۴۶,۳۷۰	۴,۵۵۸	۳۱,۱۲۱	۱,۱۶۷,۴۴۱
قم	۹۲۱,۰۶۸	۱۶۱,۳۷۷	۸۶۳,۴۵۶	۲۹۶,۲۱۱	۱۳۵,۹۱۷	۱۶,۰۷۱	۶۲,۴۶۳	۲,۱۵۰,۳۵۲
کرج	۱,۶۸۷,۶۰۲	۱۸۶,۹۸۲	۳۶۶,۹۰۱	۷۶۴,۸۰۷	۸۹۶,۵۷	۱۸,۸۷۷	۵۶,۰۳۸	۲,۴۰۶,۰۵۷
کردستان	۱,۳۱۲,۰۹۸	۷۳,۱۵۰	۳۹۹,۹۷۶	۷۳۷,۴۶۴	۴۶۶,۷۴۹	۲۲,۸۰۴	۳۹,۱۳۶	۲,۳۱۳,۹۱۳
کرمان	۲,۳۳۲,۳۷۴	۷۷,۷۱۰	۴۵۱,۰۸۱	۳,۸۸۸,۶۰۸	۱,۰۵۵,۴۷۷	۱۰,۱۳۹	۹۹,۵۴۲	۴,۰۲۶,۳۲۳
کرمانشاه	۱,۹۹۳,۴۰۸	۱۱۹,۶۵۰	۷۷۴,۳۷۵	۰	۵۳۸,۳۰۹	۲۱,۷۹۸	۶۶,۹۲۰	۳,۵۱۴,۴۶۰
کهگیلویه و بویراحمد	۱,۱۰۰,۶۴۲	۶,۰۸۶	۳۵۲,۵۴۸	۰	۴۶۰,۴۷۴	۲۲۹	۲۱,۴۹۸	۱,۹۴۱,۴۷۷
گلستان	۱,۹۸۲,۸۶۷	۸۶,۹۸۲	۵۲۹,۰۴۰	۳,۳۳۳,۷۰۱	۲,۱۴۱,۴۶۲	۱۰,۰۵۲	۸۱,۶۱۹	۴,۸۳۱,۰۲۲
گیلان	۳,۰۳۴,۲۰۴	۱۲۱,۳۹۷	۸۴۶,۷۷۳	۰	۱,۵۰۲,۹۲۲	۱۳,۵۷۱	۱۲۴,۲۵۳	۵,۶۴۳,۱۲۰
لرستان	۱,۷۲۵,۴۱۱	۴۵,۶۷۹	۶۴۳,۳۹۵	۳,۱۰۸,۹۵۳	۶۱۶,۱۰۱	۱۶,۹۹۲	۵۱,۳۳۴	۳,۰۹۸,۹۱۲
مازندران	۴,۳۰۰,۹۰۰	۲۳۳,۶۷۳	۸۷۴,۸۳۵	۴,۰۰۳,۷۲۲	۱,۶۹۵,۸۹۳	۱۴,۲۸۶	۱۶۱,۲۹۱	۷,۲۸۰,۸۷۸
مرکزی	۱,۲۲۶,۰۵۹	۸۶,۶۴۲	۴۴۳,۱۸۸	۱,۷۲۳,۴۳۰	۳۷۷,۶۰۴	۳,۳۴۷	۳۷,۳۵۶	۲,۱۷۴,۱۹۶
هرمزگان	۸۰۶,۱۴۶	۵۶,۴۵۰	۱۷۸,۵۶۷	۰	۳۵۶,۵۱۷	۴,۹۹۲	۵۸,۱۸۷	۱,۴۶۰,۸۶۹
همدان	۱,۶۶۵,۸۲۵	۹۰,۷۶۵	۵۹۳,۴۲۹	۰	۵۶۵,۴۷۶	۱۳,۴۹۲	۲۴,۳۸۶	۲,۹۵۳,۳۷۲
یزد	۱,۵۷۰,۳۰۷	۱۰۲,۹۹۵	۴۱۴,۴۹۷	۹۳۲,۷۶۳	۲۴۶,۸۸۸	۳,۶۱۳	۲۳,۲۸۰	۲,۳۶۱,۵۸۰
جمع کل	۷۲,۶۸۱,۲۶۲	۵,۶۰۲,۵۴۳	۲۰,۲۹۶,۹۴۹	۵۰,۹۹۲,۳۰۳	۳۲,۷۹۰,۴۳۶	۵۰۷,۹۱۰	۲,۶۴۲,۴۴۴	۱۳۴,۵۲۱,۵۴۴

جدول ۵-۳۵ بار مراجعات هر صندوق در سال ۸۷ به تفکیک استان

گزارش عملکرد سال ۱۳۸۷ سازمان بیمه خدمات درمانی  
دفتر ارزیابی خدمات سلامت

استان	کارکنان دولت	خویش فرمایان	سایر اقشار	روستاییان سطح ۱	روستاییان سطح ۲ و ۳	بستری شهری	بیماران خاص	جمع کل
آذربایجان شرقی	۱۱/۹۳	۱۹/۲۹	۱۲/۱۴	۴/۳۱	۱/۰۰	۰/۰۶	۶۵/۴۴	۳/۰۸
آذربایجان غربی	۱۰/۱۲	۲۳/۹۸	۱۰/۹۱	۴/۱۵	۱/۱۰	۰/۰۶	۷۶/۷۱	۲/۰۶
اردبیل	۱۲/۳۸	۱۹/۷۹	۱۲/۹۴	۲/۸۴	۰/۸۰	۰/۰۸	۶۶/۷۷	۳/۰۳
اصفهان	۱۳/۰۷	۲۰/۹۵	۱۲/۱۹	۲/۰۴	۲/۹۲	۰/۰۶	۴۶/۴۲	۵/۸۸
ایلام	۱۳/۳۹	۲۴/۴۴	۱۳/۷۱	۵/۲۰	۱/۱۱	۰/۰۴	۱۹/۱۲	۴/۳۴
بوشهر	۹/۸۸	۱۹/۴۱	۷/۷۰	۴/۰۷	۱/۷۱	۰/۰۴	۵۵/۰۹	۳/۵۸
تهران	۸/۴۸	۱۲/۳۰	۹/۰۳	۲/۰۵	۱/۸۸	۰/۱۵	۵۰/۹۷	۶/۳۳
چهارمحال و بختیاری	۱۱/۷۱	۱۹/۱۳	۱۱/۵۶	۵/۷۹	۱/۶۵	۰/۰۳	۵۵/۰۳	۳/۵۹
خراسان جنوبی	۹/۵۸	۱۷/۵۴	۶/۸۶	۰/۰۰	۱/۲۲	۰/۰۶	۵۸/۴۶	۲/۶۴
خراسان رضوی	۱۰/۶۶	۱۸/۴۵	۹/۹۴	۰/۵۸	۱/۳۸	۰/۰۶	۸۱/۹۳	۳/۱۲
خراسان شمالی	۱۰/۳۱	۱۶/۳۴	۹/۶۱	۲/۴۷	۱/۶۸	۰/۰۴	۶۵/۱۴	۲/۶۶
خوزستان	۱۱/۲۵	۲۱/۳۴	۹/۶۵	۲/۹۱	۰/۹۷	۰/۰۶	۵۹/۴۱	۲/۷۱
زنجان	۱۰/۸۱	۱۸/۷۰	۹/۵۵	۳/۵۲	۰/۴۴	۰/۰۷	۷۹/۵۷	۲/۲۴
سمنان	۱۱/۰۹	۱۷/۴۶	۷/۵۴	۵/۵۸	۲/۱۱	۰/۰۵	۷۵/۱۹	۴/۹۲
سیستان و بلوچستان	۸/۷۹	۱۵/۵۵	۸/۰۲	۱/۸۱	۱/۲۴	۰/۰۵	۳۸/۱۶	۲/۰۰
فارس	۱۱/۶۹	۲۱/۳۰	۱۱/۴۶	۰/۰۰	۳/۸۰	۰/۰۵	۲۶/۷۶	۵/۱۰
قزوین	۹/۰۲	۱۵/۳۷	۷/۷۱	۴/۶۵	۰/۴۵	۰/۰۴	۷۴/۶۳	۲/۰۶
قم	۱۲/۳۹	۲۰/۱۲	۱۱/۰۴	۴/۷۴	۲/۱۸	۰/۰۶	۷۹/۶۷	۴/۵۰
کرج	۱۱/۰۵	۱۴/۶۳	۸/۷۵	۳/۷۲	۰/۴۴	۰/۰۶	۷۰/۰۵	۳/۲۹
کردستان	۹/۸۴	۱۴/۴۵	۸/۰۲	۱/۱۹	۰/۷۵	۰/۰۸	۴۵/۴۵	۲/۱۴
کرمان	۹/۳۷	۱۵/۳۶	۷/۴۴	۳/۲۱	۰/۸۷	۰/۰۷	۵۴/۳۴	۲/۴۲
کرمانشاه	۱۰/۸۴	۲۰/۳۸	۱۲/۰۵	۰/۰۰	۰/۸۴	۰/۰۷	۴۸/۹۹	۲/۸۷
کهگیلویه و بویراحمد	۱۱/۰۴	۱۹/۵۷	۹/۷۰	۰/۰۰	۱/۴۷	۰/۰۱	۴۰/۴۹	۳/۹۷
گلستان	۱۲/۱۹	۲۳/۶۷	۱۱/۰۳	۳/۸۱	۲/۴۵	۰/۰۷	۷۴/۲۰	۳/۹۳
گیلان	۱۱/۶۳	۲۰/۶۷	۱۵/۹۵	۰/۰۰	۱/۵۴	۰/۰۷	۵۸/۱۲	۳/۸۰
لرستان	۱۰/۵۱	۱۹/۵۲	۹/۲۲	۴/۳۸	۰/۸۷	۰/۰۵	۵۹/۲۱	۲/۴۶
مازندران	۱۲/۴۷	۲۵/۷۳	۱۰/۸۲	۳/۱۲	۱/۳۲	۰/۰۷	۴۳/۵۸	۳/۷۹
مرکزی	۱۰/۹۰	۱۹/۴۳	۹/۵۷	۴/۳۵	۰/۹۵	۰/۰۳	۵۲/۹۹	۳/۱۴
هرمزگان	۷/۸۲	۲۲/۸۳	۶/۲۶	۰/۰۰	۰/۴۰	۰/۰۵	۶۰/۳۰	۱/۳۰
همدان	۱۰/۴۶	۲۱/۵۹	۷/۷۶	۰/۰۰	۰/۷۴	۰/۰۵	۱۷/۳۱	۲/۲۹
یزد	۱۳/۳۱	۱۸/۹۱	۱۳/۵۴	۴/۵۹	۱/۲۱	۰/۰۴	۴۸/۵۰	۵/۲۲
جمع کل	۱۰/۸۲	۱۶/۶۹	۱۰/۳۲	۲/۲۵	۱/۴۵	۰/۰۶	۵۲/۴۲	۳/۴۰

جدول ۵-۳۶ سرانه بارمراجعات هر صندوق در سال ۸۷ به تفکیک استان

گزارش عملکرد سال ۱۳۸۷ سازمان بیمه خدمات درمانی  
دفتر ارزیابی خدمات سلامت

استان	کارکنان دولت	خویش فرمایان	سایر اقشار	روستاییان سطح ۱	روستاییان سطح ۲ و ۳	بستری شهری	بیماران خاص	جمع کل
آذربایجان شرقی	۵۳،۴۵۱	۱۴۶،۹۷۰	۶۱،۹۳۹	۲۰،۹۶۹	۲۹۷،۰۴۳	۲،۵۵۱،۷۰۶	۳۳۲،۰۴۰	۱۲۲،۰۱۷
آذربایجان غربی	۴۵،۴۱۱	۱۴۳،۱۵۰	۵۷،۹۱۶	۱۸،۲۳۴	۲۱۷،۰۶۳	۱،۶۷۳،۴۲۷	۲۷۸،۱۷۶	۱۲۲،۴۶۴
اردبیل	۴۰،۴۶۷	۸۹،۷۸۲	۴۶،۳۶۸	۲۷،۷۷۴	۲۷۷،۵۶۶	۱،۵۹۴،۰۰۱	۳۴۱،۸۶۹	۹۴،۲۶۰
اصفهان	۴۶،۷۵۳	۱۱۸،۱۳۸	۵۲،۳۳۴	۲۷،۳۰۱	۱۱۰،۹۲۱	۱،۹۹۱،۰۵۴	۴۷۲،۳۷۳	۷۳،۲۹۶
ایلام	۳۲،۸۶۸	۷۱،۱۳۹	۳۵،۶۶۹	۱۵،۹۸۰	۱۷۲،۸۱۹	۱،۴۴۶،۴۱۳	۵۸۶،۰۸۲	۵۹،۴۰۱
بوشهر	۳۹،۸۷۷	۷۵،۷۳۸	۴۶،۹۳۳	۲۴،۷۵۵	۱۵۵،۳۹۰	۱،۷۱۲،۹۳۲	۲۲۱،۱۸۳	۸۲،۲۸۲
تهران	۸۹،۶۵۵	۱۸۰،۱۰۴	۹۳،۱۶۰	۳۸،۱۷۰	۶۲۰،۱۵۸	۳،۵۷۰،۰۸۲	۲۴۳،۰۱۵	۱۴۴،۷۴۷
چهارمحال و بختیاری	۴۰،۱۳۳	۸۴،۵۵۱	۴۴،۴۵۰	۱۱،۰۳۷	۱۳۸،۹۳۱	۱،۶۲۳،۲۰۵	۳۳۰،۹۳۱	۷۹،۴۹۱
خراسان جنوبی	۳۸،۹۷۳	۶۰،۹۴۹	۴۶،۸۷۱		۱۹۹،۶۳۰	۱،۴۳۸،۷۶۷	۲۱۹،۸۸۷	۹۸،۳۵۲
خراسان رضوی	۵۵،۳۵۴	۱۳۱،۷۵۵	۶۰،۷۹۴	۱۴۲،۰۰۳	۲۱۱،۷۶۴	۲،۲۲۴،۸۶۹	۲۷۴،۸۴۷	۱۱۲،۵۷۰
خراسان شمالی	۳۵،۲۹۸	۹۶،۷۶۸	۳۹،۱۵۴	۲۹،۵۵۰	۱۲۲،۱۸۶	۱،۴۶۵،۹۹۴	۲۵۷،۳۳۹	۸۱،۸۳۱
خوزستان	۴۶،۸۳۰	۱۲۷،۰۴۷	۵۰،۰۱۷	۳۲،۲۰۶	۲۷۸،۴۱۱	۲،۰۱۷،۷۰۸	۲۳۸،۸۹۹	۱۱۱،۷۷۸
زنجان	۴۴،۱۱۱	۱۳۸،۷۴۴	۵۴،۹۷۲	۲۲،۹۱۴	۵۴۷،۷۴۷	۱،۶۹۴،۱۴۷	۲۶۲،۸۹۹	۱۲۵،۵۱۰
سمنان	۴۱،۵۵۵	۱۰۵،۶۳۱	۶۰،۲۲۹	۱۲،۶۰۵	۱۳۵،۲۴۶	۱،۵۱۸،۸۱۴	۳۰۹،۵۳۶	۷۰،۰۱۰
سیستان و بلوچستان	۴۸،۰۱۵	۹۶،۰۴۰	۵۲،۳۸۳	۴۶،۱۱۲	۱۷۸،۸۲۷	۱،۸۸۶،۸۴۹	۲۲۳،۵۵۴	۱۲۰،۵۵۲
فارس	۵۲،۸۶۱	۱۱۵،۹۳۴	۵۴،۶۹۶		۸۰،۱۸۸	۲،۴۱۴،۸۱۵	۳۴۶،۵۴۷	۷۴،۲۴۰
قزوین	۴۴،۹۹۷	۱۲۶،۹۵۲	۵۲،۰۹۲	۱۷،۷۱۳	۵۰۸،۳۸۰	۲،۰۰۷،۲۰۱	۳۰۸،۶۶۹	۱۲۳،۴۰۲
قم	۴۸،۳۴۷	۱۲۸،۷۶۸	۵۱،۰۰۵	۱۵،۴۹۳	۱۸۳،۸۸۴	۱،۶۷۰،۶۴۶	۲۸۷،۸۶۳	۸۳،۰۸۶
کرج	۴۳،۶۹۰	۹۴،۷۵۹	۴۶،۲۰۶	۲۰،۷۹۳	۴۳۲،۲۰۱	۱،۷۵۹،۲۹۵	۳۱۴،۱۷۰	۸۲،۲۷۹
کردستان	۴۲،۱۷۴	۱۲۷،۲۲۸	۵۰،۹۷۳	۵۴،۲۲۸	۲۷۷،۵۲۵	۱،۵۱۰،۵۲۹	۳۳۶،۹۶۵	۱۱۳،۳۱۴
کرمان	۴۶،۲۹۵	۱۲۱،۰۹۲	۵۵،۹۷۵	۲۸،۲۸۹	۲۸۸،۷۷۹	۱،۸۹۱،۹۹۵	۲۵۰،۴۸۰	۱۲۲،۰۸۶
کرمانشاه	۴۷،۳۵۵	۱۲۰،۱۸۹	۵۲،۲۱۶		۳۰۳،۷۴۴	۲،۲۹۷،۲۱۶	۲۶۸،۳۰۲	۱۰۸،۳۳۸
کهگیلویه و بویراحمد	۳۷،۶۶۳	۷۷،۶۴۷	۴۵،۹۰۵		۱۶۱،۸۹۸	۱،۷۸۰،۸۰۲	۲۸۲،۶۴۱	۷۱،۶۶۹
گلستان	۴۵،۶۴۳	۱۰۸،۰۹۸	۴۸،۴۵۶	۲۲،۲۷۱	۱۱۴،۸۴۲	۱،۷۹۶،۹۲۱	۲۹۳،۲۶۵	۸۶،۵۶۴
گیلان	۴۸،۳۵۰	۱۰۱،۱۰۴	۴۸،۳۵۷		۱۴۹،۲۲۹	۱،۷۷۴،۷۵۸	۲۷۵،۹۷۷	۸۶،۵۱۷
لرستان	۳۹،۶۸۶	۱۰۷،۱۳۴	۴۲،۱۳۵	۱۹،۸۶۸	۲۴۱،۳۷۳	۱،۵۲۳،۳۰۵	۲۹۶،۷۶۹	۹۳،۶۸۰
مازندران	۴۶،۵۳۴	۹۲،۷۹۲	۵۱،۰۶۹	۲۳،۱۰۴	۱۷۵،۴۴۶	۱،۹۷۸،۰۹۷	۲۸۶،۶۱۶	۸۷،۶۹۹
مرکزی	۴۰،۹۱۲	۹۴،۴۷۶	۴۴،۰۱۸	۱۷،۸۰۹	۲۳۳،۴۰۳	۱،۹۷۵،۲۱۲	۳۲۰،۹۹۰	۸۴،۹۰۰
هرمزگان	۴۱،۹۱۷	۷۰،۵۲۹	۴۷،۱۳۰		۳۶۷،۹۱۰	۱،۷۲۷،۲۵۰	۲۴۹،۲۱۵	۱۳۷،۲۳۳
همدان	۴۵،۱۴۳	۱۸۰،۹۰۹	۵۱،۵۲۵		۳۴۱،۱۷۰	۱،۷۱۴،۲۶۱	۳۱۱،۳۱۹	۱۱۷،۱۰۰
یزد	۴۹،۱۶۷	۱۴۱،۸۸۰	۶۵،۶۳۹	۱۹،۴۵۰	۲۹۴،۶۱۹	۱،۸۴۱،۰۲۳	۲۹۸،۷۳۹	۸۶،۹۶۴
جمع کل	۵۸،۱۷۵	۱۳۷،۸۹۶	۵۵،۴۸۰	۳۴،۸۴۷	۱۸۱،۸۷۸	۲،۱۶۶،۰۱۳	۲۹۵،۳۰۸	۹۵۱۰۳۸

جدول ۵-۳۷ میانگین هزینه هر صندوق در سال ۸۷ به تفکیک استان

گزارش عملکرد سال ۱۳۸۷ سازمان بیمه خدمات درمانی  
دفتر ارزیابی خدمات سلامت

رشد هزینه‌ها به تفکیک نوع خدمت

متوسط جمعیت سال ۸۷ = ۶,۷۱۸,۱۶۶ متوسط جمعیت سال ۸۶ = ۶,۹۷۳,۲۱۳ درصد رشد جمعیت = ۴٪-

نوع خدمت	هزینه ۸۶	هزینه ۸۷	درصد رشد	بار مراجعه ۸۶	بار مراجعه ۸۷	درصد رشد	میانگین هزینه ۸۶	میانگین هزینه ۸۷	درصد رشد	سرنانه بار مراجعه ۸۶	سرنانه بار مراجعه ۸۷	درصد رشد	سرنانه هزینه ۸۶	سرنانه هزینه ۸۷	درصد رشد
پزشک عمومی	۲۶۸,۴۰۳,۶۶۲,۴۰۹	۳۱۲,۴۳۰,۹۹۸,۸۴۰	۱۶٪	۱۹,۶۱۸,۲۹۷	۱۸,۵۴۳,۲۰۵	-۵٪	۱۳,۶۸۱	۱۶,۸۴۹	۲۳٪	۲/۸۱	۲/۷۶	-۲٪	۳,۲۰۸	۳,۸۷۵	۲۱٪
پزشک متخصص و فوق تخصص	۳۵۰,۳۵۸,۶۷۴,۱۷۲	۴۱۶,۷۷۶,۴۱۹,۲۴۸	۱۹٪	۱۵,۰۱۷۵,۱۲۸	۱۴,۶۱۷,۲۵۶	-۴٪	۲۳,۰۸۸	۲۸,۵۱۳	۲۳٪	۲/۱۸	۲/۱۸	۰٪	۴,۰۱۸۷	۵,۰۱۷۰	۲۳٪
دندان‌پزشک	۳۹,۵۳۱,۹۴۴,۲۰۶	۴۴,۰۳۶,۶۱۴,۰۹۷	۱۱٪	۱,۵۸۶,۹۱۴	۱,۵۳۲,۷۱۵	-۳٪	۲۴,۹۱۱	۲۸,۷۳۱	۱۵٪	-/۲۳	-/۲۳	۰٪	۴۷۲	۵۴۶	۱۶٪
داروخانه	۱,۰۵۰,۷۰۴,۴۶۲,۸۶۶	۱,۰۴۳,۲۱۵,۵۰۹,۵۶۲	۱۸٪	۲۹,۴۱۱,۸۰۵	۲۸,۴۹۲,۵۹۷	-۳٪	۳۵,۷۳۴	۴۳,۶۳۳	۲۲٪	۴/۲۲	۴/۲۴	۱٪	۱۲,۵۵۶	۱۵,۴۲۱	۲۳٪
آزمایشگاه	۱۹۹,۴۰۷,۹۵۶,۰۲۷	۲۱۵,۱۷۸,۷۴۵,۴۲۷	۸٪	۵,۱۳۵,۶۵۷	۵,۰۶۷,۸۴۸	-۱٪	۳۸,۸۲۸	۴۲,۴۶۰	۹٪	-/۷۴	-/۷۵	۲٪	۲,۳۸۳	۲,۶۶۹	۱۲٪
پرتو پزشکی	۲۴۳,۸۶۵,۱۷۵,۰۱۷	۲۷۴,۶۸۴,۹۸۱,۰۸۷	۱۳٪	۳,۳۳۱,۱۴۴	۳,۲۹۴,۲۲۴	-۱٪	۷۳,۲۰۸	۸۳,۳۸۴	۱۴٪	-/۴۸	-/۴۹	۰٪	۲,۹۱۴	۳,۴۰۷	۱۷٪
توان بخشی	۳۴,۵۵۵,۳۸۴,۳۱۳	۳۹,۶۴۰,۳۰۸,۲۰۰	۱۵٪	۱,۶۸,۷۸۱	۱,۸۰,۱۱۸	۷٪	۲۰۴,۷۳۵	۲۲۰,۰۸۰	۷٪	-/۰۲	-/۰۳	۱۱٪	۴۱۳	۴۹۲	۱۹٪
دیالیز و خدمات بیماران خاص	۹۷,۰۶۹,۴۴۴,۸۸۴	۱۲۷,۶۱۵,۶۳۸,۵۵۷	۳۱٪	۴۴۷,۳۱۱	۵۰۲,۰۱۵	۱۲٪	۲۱۷,۰۰۷	۲۵۴,۲۰۷	۱۷٪	-/۰۶	-/۰۷	۱۶٪	۱,۱۶۰	۱,۵۸۳	۳۶٪
سایر خدمات (سرپایی)	۲۶,۹۹۸,۷۱۸,۵۶۰	۳۲,۰۲۹,۹۳۳,۲۴۰	۱۹٪	۱,۶۴,۵۶۱	۱,۶۸,۹۰۷	۳٪	۱,۶۴,۰۶۵	۱,۸۹,۶۳۱	۱۶٪	-/۰۲	-/۰۳	۷٪	۳۲۳	۳۹۷	۲۳٪
بستری موقت	۱۴,۶۶۰,۴۳۷,۴۶۶	۱۴,۲۸۲,۳۵۹,۴۸۶	-۳٪	۲۰۲,۹۶۳	۱۶۶,۴۱۳	-۱۸٪	۷۲,۲۳۲	۸۶,۸۲۵	۱۹٪	-/۰۳	-/۰۲	-۱۵٪	۱۷۵	۱۷۷	۱٪
بستری	۱,۳۳۶,۳۹۴,۷۲۸,۱۷۷	۱,۶۸۱,۷۹۹,۵۱۸,۶۸۴	۲۶٪	۶۷۸,۵۰۶	۶۹۷,۳۰۲	۳٪	۱,۹۶۹,۶۱۴	۲,۴۱۱,۸۶۷	۲۲٪	-/۱۰	-/۱۰	۷٪	۱۵,۹۷۱	۲۰,۸۶۱	۳۱٪
جمع کل	۳,۶۶۱,۹۵۰,۵۸۸,۰۹۷	۴,۴۰۱,۶۹۱,۰۲۶,۴۲۷	۲۰٪	۷۵,۹۲۱,۰۶۷	۷۳,۲۶۲,۶۰۰	-۴٪	۴۸,۲۳۴	۶۰,۰۸۱	۲۵٪	۱۰/۸۹	۱۰/۹۱	۰٪	۴۳,۷۶۲	۵۴,۵۹۹	۲۵٪

جدول ۵-۳۸ رشد هزینه‌های صندوق کارکنان دولت به تفکیک هر خدمت در سال ۸۷ نسبت به سال ۸۶

هزینه‌های درمان کارکنان دولت در سال ۸۷ نسبت به سال ۸۶، ۲۰٪ رشد مثبت داشته است. بیشترین رشد میانگین هزینه‌ها مربوط به خدمت پزشک متخصص و فوق تخصص به میزان ۲۳/۵٪ می‌باشد، رشد میانگین هزینه‌های اکثر خدمات بالاتر از رشد تعرفه می‌باشد؛ که علت آن اعلام دیر هنگام تعرفه‌های سال ۸۶ و پرداخت هزینه‌های برخی از مؤسسات در ماه‌های ابتدائی بر اساس تعرفه‌های سال ۸۵ می‌باشد. رشد بالای هزینه‌های دیالیز به علت ثبت هزینه‌های ست و صافی این خدمت در سرفصل بیماران خاص و حذف فرانشیز بسیاری از خدمات بوده است. سرنانه بار مراجعات کارکنان دولت در سال ۸۷ نسبت به سال ۸۶ ثابت مانده است میانگین هزینه‌ها به میزان ۲۵٪ و سرنانه هزینه به میزان ۲۵٪ رشد یافته است. افزایش سرنانه بار مراجعه در مورد دیالیز و خدمت بیماران خاص به علت لحاظ نمودن هر بار ست دیالیز به عنوان یک بار مراجعه برای این بیمه‌شدگان و شفاف شدن آمار مراجعات آن‌ها نسبت به سال گذشته می‌باشد.



گزارش عملکرد سال ۱۳۸۷ سازمان بیمه خدمات درمانی  
دفتر ارزیابی خدمات سلامت

متوسط جمعیت سال ۸۷ = ۳۳۵،۷۴۱ متوسط جمعیت سال ۸۶ = ۲۶۱،۳۷۰ درصد رشد جمعیت = ۲۸٪

نوع خدمت	هزینه ۸۶	هزینه ۸۷	درصد رشد	بار مراجعه ۸۶	بار مراجعه ۸۷	درصد رشد	میانگین هزینه ۸۶	میانگین هزینه ۸۷	درصد رشد	بار مراجعه ۸۶	بار مراجعه ۸۷	درصد رشد	هزینه ۸۶	هزینه ۸۷	درصد رشد	سرانه هزینه ۸۶	سرانه هزینه ۸۷	درصد رشد
پزشک عمومی	۱۳،۲۳۰،۷۸۰،۵۸۶	۱۷،۰۹۰،۷۶۶،۵۹۶	۲۹٪	۱،۰۰۸،۱۸۲	۱،۰۳۴،۶۵۶	۳٪	۱۳،۱۲۳	۱۶،۵۱۸	۲۶٪	۳/۸۶۷	۳/۰۸۲	-۲۰٪	۴،۲۱۸	۴،۲۴۲	۱٪	۴،۲۱۸	۴،۲۴۲	۱٪
پزشک متخصص و فوق تخصص	۳۴،۰۰۵،۲۲۴،۸۶۰	۴۰،۵۳۸،۸۷۶،۲۴۲	۱۹٪	۱،۳۳۸،۶۲۱	۱،۴۲۰،۹۴۳	۶٪	۲۵،۴۰۳	۲۸،۵۳۰	۱۲٪	۵/۱۲۲	۴/۲۳۲	-۱۷٪	۱۰،۸۴۲	۱۰،۰۶۲	-۷٪	۱۰،۸۴۲	۱۰،۰۶۲	-۷٪
دندانپزشک	۱،۰۱۰،۴۹۳،۶۸۷	۱،۳۱۸،۰۷۶،۵۶۱	۳۰٪	۴۰،۶۹۶	۴۱،۵۵۱	۲٪	۲۴،۸۳۰	۳۱،۷۲۲	۲۸٪	۰/۱۵۶	۰/۱۲۴	-۲۱٪	۳۲۲	۳۲۷	۲٪	۳۲۲	۳۲۷	۲٪
داروخانه	۳۳۲،۰۴۶،۰۸۷،۶۲۲	۴۱۵،۹۵۹،۷۴۴،۹۲۶	۲۵٪	۲،۱۲۰،۲۹۸	۲،۲۴۷،۹۹۷	۶٪	۱۵۶،۶۰۳	۱۸۶،۰۳۶	۱۸٪	۸/۱۱۲	۶/۶۹۶	-۱۷٪	۱۰۵،۸۶۷	۱۰۳،۲۴۴	-۲٪	۱۰۵،۸۶۷	۱۰۳،۲۴۴	-۲٪
آزمایشگاه	۲۴،۲۵۴،۸۰۴،۶۶۹	۲۶،۳۵۶،۲۸۸،۲۴۱	۹٪	۵۲۶،۸۳۰	۵۵۲،۱۷۹	۵٪	۴۶،۰۳۹	۴۷،۷۳۱	۴٪	۲/۰۱۶	۱/۶۴۵	-۱۸٪	۷،۷۳۳	۶،۵۴۲	-۱۵٪	۷،۷۳۳	۶،۵۴۲	-۱۵٪
پرتو پزشکی	۳۱،۶۸۷،۹۴۸،۷۸۶	۳۵،۲۹۲،۲۳۴،۶۲۸	۱۱٪	۲۵۹،۵۰۱	۲۸۹،۹۴۵	۱۲٪	۱۲۲،۱۱۱	۱۲۱،۷۲۰	۰٪	۰/۹۹۳	۰/۸۶۴	-۱۳٪	۱۰،۱۰۳	۸،۷۶۰	-۱۳٪	۱۰،۱۰۳	۸،۷۶۰	-۱۳٪
توانبخشی	۳،۸۷۱،۹۵۷،۱۱۶	۴،۰۷۰،۷۰۸،۸۸۱	۵٪	۱۶،۷۴۴	۱۷،۶۴۳	۵٪	۲۳۱،۲۴۴	۲۳۰،۷۲۷	۰٪	۰/۰۶۴	۰/۰۵۳	-۱۸٪	۱،۲۳۵	۱،۰۱۰	-۱۸٪	۱،۲۳۵	۱،۰۱۰	-۱۸٪
دیالیز و خدمات بیماران خاص	۱۸۳،۶۹۸،۸۴۹،۷۶۲	۲۳۰،۵۸۲،۴۱۵،۱۸۸	۲۶٪	۱،۱۱۶،۲۴۵	۱،۲۷۲،۷۶۰	۱۴٪	۱۶۴،۵۵۴	۱۸۱،۱۶۷	۱۰٪	۴/۲۷۱	۳/۷۹۱	-۱۱٪	۵۸،۵۶۹	۵۷،۲۳۲	-۲٪	۵۸،۵۶۹	۵۷،۲۳۲	-۲٪
سایر خدمات (سرپایی)	۳،۳۱۵،۶۷۵،۷۰۷	۵،۲۸۰،۷۹۲،۰۵۸	۵۹٪	۲۰،۶۹۹	۲۰،۰۶۳	-۳٪	۱۶۰،۱۸۶	۲۶۳،۲۱۰	۶۴٪	۰/۰۷۹	۰/۰۶۰	-۲۵٪	۱،۰۵۷	۱،۳۱۱	۲۴٪	۱،۰۵۷	۱،۳۱۱	۲۴٪
بستری موقت	۲،۰۴۳،۷۹۰،۸۶۱	۳،۰۲۵،۹۷۹،۵۹۴	۴۸٪	۲۱،۶۶۳	۲۵،۰۲۳	۱۶٪	۹۴،۳۴۵	۱۲۰،۹۲۸	۲۸٪	۰/۰۸۳	۰/۰۷۵	-۱۰٪	۶۵۲	۷۵۱	۱۵٪	۶۵۲	۷۵۱	۱۵٪
بستری	۳۰۴،۵۹۳،۶۴۸،۱۴۷	۴۳۰،۷۰۷،۲۲۹،۷۴۴	۴۱٪	۱۱۰،۵۶۰	۱۵۹،۵۵۲	۴۴٪	۲،۷۵۵،۰۰۸	۲،۶۹۹،۴۷۹	-۲٪	۰/۴۲۳	۰/۴۷۵	۱۲٪	۹۷،۱۱۴	۱۰۶،۹۰۵	۱۰٪	۹۷،۱۱۴	۱۰۶،۹۰۵	۱۰٪
جمع کل	۹۳۳،۷۵۹،۲۶۱،۷۹۲	۱،۲۱۰،۲۲۳،۲۱۲،۶۵۹	۳۰٪	۶،۵۸۰،۱۳۹	۷،۰۸۲،۳۱۲	۸٪	۱۴۱،۹۰۶	۱۷۰،۸۸۰	۲۰٪	۲۵/۱۷۶	۲۱/۰۹۵	-۱۶٪	۲۹۷،۷۱۳	۳۰۰،۳۸۶	۱٪	۲۹۷،۷۱۳	۳۰۰،۳۸۶	۱٪

جدول ۵-۳۹ رشد هزینه‌های صندوق خویش‌فرمایان به تفکیک هر خدمت در سال ۸۷ نسبت به سال ۸۶

هزینه‌های درمان خویش‌فرمایان در مقایسه با سال ۸۷، ۳۰٪ افزایش داشته است. محدودیت در پرداخت هزینه‌های بستری شهری و شروع بیمه ایرانیان و ثبت هزینه‌های آن‌ها در این صندوق از علل مهم رشد هزینه‌های صندوق خویش‌فرمایان است. رشد میانگین هزینه‌ها به‌جز در خدمت پزشک عمومی و دندان‌پزشک از رشد تعرفه‌ها کمتر است و رشد سرانه بار مراجعات در تمام خدمات به‌جز بستری کاهش یافته است و علت آن رشد بالاتر جمعیت در مقایسه با رشد بار مراجعات می‌باشد در مجموع سرانه عملکردی هزینه این صندوق نسبت به سال گذشته ۱٪ رشد مثبت نشان می‌دهد که حاکی از کاهش بیماری در این صندوق است.

گزارش عملکرد سال ۱۳۸۷ سازمان بیمه خدمات درمانی  
دفتر ارزیابی خدمات سلامت

متوسط جمعیت سال ۸۷ = ۱,۹۶۵,۹۱۸ متوسط جمعیت سال ۸۶ = ۱,۹۱۸,۸۰۸ درصد رشد جمعیت = ۲٪

نوع خدمت	هزینه ۸۶	هزینه ۸۷	درصد رشد	بار مراجعه ۸۶	بار مراجعه ۸۷	درصد رشد	میانگین هزینه ۸۶	میانگین هزینه ۸۷	درصد رشد	بار مراجعه ۸۶	بار مراجعه ۸۷	درصد رشد	هزینه ۸۶	هزینه ۸۷	درصد رشد
پزشک عمومی	۸۱,۹۳۱,۰۵۷,۶۸۴	۹۸,۲۵۸,۷۸۶,۱۱۹	۲۰٪	۵,۹۷۳,۹۱۲	۵,۸۶۴,۱۰۱	-۲٪	۱۳,۷۱۵	۱۶,۷۵۶	۲۲٪	۳/۱۱۳	۲/۹۸۳	-۴٪	۳,۵۵۸	۴,۱۶۵	۱۷٪
پزشک متخصص و فوق تخصص	۸۲,۶۱۲,۵۷۶,۵۲۵	۹۸,۴۵۰,۵۵۱,۰۳۷	۱۹٪	۳,۵۸۹,۹۴۸	۳,۵۷۴,۷۸۶	۰٪	۲۳,۰۱۲	۲۷,۵۴۰	۲۰٪	۱/۸۷۱	۱/۸۱۸	-۳٪	۳,۵۸۸	۴,۱۷۳	۱۶٪
دندان پزشکی	۷,۲۲۰,۱۲۱,۲۵۱	۸,۱۳۷,۶۲۶,۶۶۹	۱۳٪	۲۹۹,۱۵۶	۲۸۸,۲۹۴	-۴٪	۲۴,۱۳۵	۲۸,۲۲۷	۱۷٪	۰/۱۵۶	۰/۱۴۷	-۶٪	۳۱۴	۳۴۵	۱۰٪
داروخانه	۲۷۹,۷۶۹,۳۳۳,۹۲۸	۳۳۴,۸۲۳,۲۷۰,۰۵۵	۲۰٪	۸,۳۷۵,۳۲۱	۸,۳۴۵,۳۹۱	۰٪	۳۳,۴۰۴	۴۰,۱۲۱	۲۰٪	۴/۳۶۵	۴/۲۴۵	-۳٪	۱۲,۱۵۰	۱۴,۱۹۳	۱۷٪
آزمایشگاه	۳۹,۷۲۵,۴۴۳,۵۹۱	۴۳,۰۰۷,۵۹۹,۷۳۸	۸٪	۱,۱۱۳,۸۳۴	۱,۱۱۲,۵۲۹	۰٪	۳۵,۶۶۵	۳۸,۶۵۸	۸٪	۰/۵۸۰	۰/۵۶۶	-۳٪	۱,۷۲۵	۱,۸۲۳	۶٪
پرتو پزشکی	۵۰,۰۷۳,۳۵۸,۰۴۷	۵۵,۵۳۸,۱۹۲,۳۸۷	۱۱٪	۷۴۰,۵۹۵	۷۸۳,۴۴۳	۶٪	۶۷,۶۱۲	۷۰,۸۹۰	۵٪	۰/۳۸۶	۰/۳۹۹	۳٪	۲,۱۷۵	۲,۳۵۴	۸٪
توان بخشی	۷,۲۰۶,۰۳۴,۹۲۷	۷,۹۶۸,۳۴۴,۲۲۳	۱۱٪	۳۵,۲۲۰	۳۶,۹۰۶	۵٪	۲۰,۴۶۰	۲۱,۵۹۰	۶٪	۰/۰۱۸	۰/۰۱۹	۲٪	۳۱۳	۳۳۸	۸٪
دیالیز و خدمات بیماران خاص	۲۴,۲۵۵,۱۲۹,۹۸۱	۳۱,۳۳۹,۶۱۶,۱۶۵	۲۹٪	۱۵۰,۰۶۶	۱۸۲,۸۰۸	۲۲٪	۱۶۱,۶۳۰	۱۷۱,۴۳۵	۶٪	۰/۰۷۸	۰/۰۹۳	۱۹٪	۱,۰۵۳	۱,۳۳۸	۲۶٪
سایر خدمات (سرپایی)	۵,۳۵۴,۹۲۶,۳۶۰	۶,۳۷۷,۳۱۶,۸۴۶	۱۹٪	۴۱,۸۶۲	۴۲,۴۰۲	۱٪	۱۲۷,۹۱۹	۱۵۰,۴۰۱	۱۸٪	۰/۰۲۲	۰/۰۲۲	-۱٪	۲۳۳	۲۷۰	۱۶٪
بستری موقت	۴,۴۳۵,۵۱۷,۴۴۹	۵,۹۷۲,۶۰۸,۱۳۸	۳۵٪	۷۲,۰۶۳	۷۶,۴۹۷	۶٪	۶۱,۵۵۱	۷۸,۰۷۶	۲۷٪	۰/۰۳۸	۰/۰۳۹	۴٪	۱۹۳	۲۵۳	۳۱٪
بستری	۴۱۴,۳۴۸,۴۵۹,۷۰۹	۴۹۵,۹۵۰,۶۳۲,۹۲۲	۲۰٪	۲۰,۱۷۱۲	۲۰,۱۸۸	۰٪	۲۰,۵۴۶۵۴	۲۰,۴۶۵,۱۱۰	۲۰٪	۰/۱۰۵	۰/۱۰۲	-۳٪	۱۷,۹۹۹	۲۱,۰۲۳	۱۷٪
جمع کل	۹۹۷,۰۳۱,۹۶۹,۴۵۲	۱,۱۸۶,۸۲۴,۵۴۴,۲۹۹	۱۹٪	۲۰,۵۹۳,۶۸۹	۲۰,۵۰۸,۳۴۵	۰٪	۴۸,۴۱۴	۵۷,۸۲۲	۱۹٪	۱۰/۷۳۳	۱۰/۴۳۲	-۳٪	۴۲,۳۰۱	۵۰,۲۶۶	۱۶٪

جدول ۵-۴ رشد هزینه‌های صندوق سایر اقشار به تفکیک هر خدمت در سال ۸۷ نسبت به سال ۸۶

رشد هزینه‌های درمان در صندوق سایر اقشار به میزان ۱۹٪، رشد جمعیت ۲٪، رشد میانگین هزینه‌ها ۱۹٪ و رشد سرانه بار مراجعات ۳٪- بوده است. رشد سرانه بار مراجعات این صندوق در اکثر سرفصل‌ها منفی است؛ بنابراین بیمار دهی این صندوق نسبت به سال‌های گذشته کمتر شده است.

گزارش عملکرد سال ۱۳۸۷ سازمان بیمه خدمات درمانی  
دفتر ارزیابی خدمات سلامت

متوسط جمعیت سال ۸۷ = ۲۲,۶۴۷,۲۹۳ متوسط جمعیت سال ۸۶ = ۲۱,۳۰۹,۰۲۲ درصد رشد جمعیت = ۶٪

نوع خدمت	هزینه ۸۶	هزینه ۸۷	درصد رشد	بار مراجعه ۸۶	بار مراجعه ۸۷	درصد رشد	میانگین هزینه ۸۶	میانگین هزینه ۸۷	درصد رشد	بار مراجعه ۸۷	بار مراجعه ۸۶	درصد رشد	سرانه هزینه ۸۶	سرانه هزینه ۸۷	درصد رشد
پزشک عمومی	۵۵,۳۳۷,۰۸۶,۳۶۳	۷۹,۴۶۰,۵۹۸,۶۴۹	۴۴٪	۳,۹۴۰,۰۲۴	۴,۲۷۳,۲۲۸	۸٪	۱۴,۰۱۹	۱۸,۵۹۵	۳۳٪	۰/۱۸۶	۰/۱۸۹	۲٪	۲۱۶	۲۹۲	۳۵٪
پزشک متخصص و فوق تخصص	۲۰۷,۹۳۹,۹۹۶,۵۲۰	۲۵۷,۶۴۱,۹۳۴,۷۶۶	۲۴٪	۸,۷۶۴,۱۹۷	۹,۱۳۰,۰۳۹	۴٪	۲۳,۷۲۶	۲۸,۲۱۹	۱۹٪	۰/۴۱۱	۰/۴۰۳	-۲٪	۸۱۳	۹۴۸	۱۷٪
دندان پزشکی	۱۳,۰۳۱,۷۸۶,۶۸۰	۲۰,۳۴۷,۴۴۶,۴۰۸	۵۶٪	۴۹۳,۹۸۲	۶۱۳,۷۰۷	۲۴٪	۲۶,۳۸۱	۳۳,۱۵۵	۲۶٪	۰/۰۲۳	۰/۰۲۷	۱۷٪	۵۱	۷۵	۴۷٪
داروخانه	۳۷۲,۵۹۲,۹۷۱,۸۶۴	۴۹۴,۴۴۴,۲۱۶,۱۱۴	۳۳٪	۱۱,۲۲۲,۳۱۳	۱۰,۹۴۳,۸۲۲	-۲٪	۳۳,۲۰۱	۴۵,۲۱۷	۳۶٪	۰/۵۲۷	۰/۴۸۳	-۸٪	۱,۴۵۷	۱,۵۲۱	۲۵٪
آزمایشگاه	۸۷,۹۹۰,۲۸۲,۲۹۸	۱۰۰,۲۰۹,۴۸۶,۲۸۶	۱۴٪	۲,۷۷۱,۸۴۷	۳,۰۷۳,۲۹۸	۱۱٪	۳۱,۷۴۴	۳۲,۶۰۶	۳٪	۰/۱۳۰	۰/۱۳۶	۴٪	۳۴۴	۳۶۹	۷٪
پرتو پزشکی	۱۳۹,۵۰۵,۶۷۷,۸۴۳	۱۶۷,۰۴۵,۶۱۷,۱۰۵	۲۰٪	۲,۳۴۰,۳۹۷	۲,۸۷۵,۹۷۵	۲۳٪	۵۹,۶۰۸	۵۸,۰۸۳	-۳٪	۰/۱۱۰	۰/۱۲۷	۱۶٪	۵۴۶	۶۱۵	۱۳٪
توان بخشی	۱۱,۵۲۵,۸۲۶,۲۰۴	۱۳,۶۴۳,۴۰۰,۴۸۱	۱۸٪	۶۳,۹۶۲	۷۰,۴۳۴	۱۰٪	۱۸۰,۳۵۴	۱۹۳,۷۰۵	۷٪	۰/۰۰۳	۰/۰۰۳	۴٪	۴۵	۵۰	۱۱٪
دیالیز و خدمات بیماران خاص	۳۲,۸۲۹,۵۲۶,۳۵۳	۶۰,۲۶۲,۵۰۰,۵۲۵	۸۴٪	۱۸۶,۵۲۴	۳۲۱,۲۴۰	۷۳٪	۱۷۶,۰۰۷	۱۸۷,۵۹۳	۷٪	۰/۰۰۹	۰/۰۱۴	۶۲٪	۱۲۸	۲۲۲	۷۳٪
سایر خدمات (سرپایی)	۱۲,۱۷۹,۳۳۷,۲۷۵	۱۶,۷۹۶,۲۱۶,۵۶۲	۳۸٪	۶۶,۸۶۲	۷۸,۲۸۰	۱۷٪	۱۸۲,۱۵۶	۲۱۴,۵۶۶	۱۸٪	۰/۰۰۳	۰/۰۰۳	۱۰٪	۴۸	۶۲	۳۰٪
بستری موقت	۲۳,۸۸۸,۱۷۴,۱۷۸	۲۶,۵۷۹,۷۲۶,۹۵۰	۱۱٪	۲۳۴,۲۰۱	۲۲۲,۶۹۱	-۵٪	۱۰۱,۹۹۹	۱۱۹,۳۵۷	۱۷٪	۰/۰۱۱	۰/۰۱۰	-۱۱٪	۹۳	۹۸	۵٪
بستری	۲,۴۸۶,۷۵۰,۰۴۸,۳۰۱	۳,۰۵۹,۶۱۵,۹۶۵,۴۷۵	۲۳٪	۱,۵۰۱,۰۴۲	۱,۵۵۷,۶۶۴	۴٪	۱,۶۵۶,۰۱۶	۱,۹۶۴,۳۳۴	۱۹٪	۰/۰۷۰	۰/۰۶۹	-۲٪	۹,۷۲۱	۱۱,۲۵۸	۱۶٪
سطح ۱	۱,۵۳۵,۴۲۱,۷۵۸,۸۴۴	۱,۷۷۶,۹۰۶,۵۳۰,۱۶۰	۱۶٪	.	.	.	.	.	.	.	.	.	۶,۰۰۵	۶,۵۳۸	۹٪
جمع کل	۴,۹۷۷,۹۰۲,۴۷۲,۷۳۳	۶,۰۷۳,۳۵۳,۶۳۸,۴۸۰	۲۲٪	۳۱,۵۸۶,۳۵۱	۳۳,۱۶۰,۳۷۸	۵٪	۱۵۷,۶۰۲	۱۸۳,۱۵۱	۱۶٪	۱/۴۸۲	۱/۴۶۴	-۱٪	۱۹,۴۶۷	۲۲,۳۴۸	۱۵٪

جدول ۵-۴۱ رشد هزینه‌های صندوق روستاییان به تفکیک هر خدمت در سال ۸۷ نسبت به سال ۸۶

رشد هزینه‌های روستاییان در سال ۸۷ نسبت به سال ۸۶، ۲۲٪ می‌باشد. افزایش آگاهی بیمه‌شدگان روستایی و دسترسی به خدمات بیمه‌ای با رعایت نظام ارجاع باعث افزایش بار مراجعات به میزان ۵٪ گردیده است. بیشترین رشد سرانه بار مراجعات روستاییان در خدمات پاراکلینیک و دندان پزشکی مشاهده می‌شود. در خدمات پزشکان عمومی افزایش مراجعات به علت وجود پزشکان خانواده در مراکز بهداشتی درمانی نیاز به بررسی دارد.

گزارش عملکرد سال ۱۳۸۷ سازمان بیمه خدمات درمانی  
دفتر ارزیابی خدمات سلامت

متوسط جمعیت سال ۸۷ = ۷,۸۶۰,۶۵۹ متوسط جمعیت سال ۸۶ = ۷,۷۶۴,۰۳۶ درصد رشد جمعیت = ۱٪

نوع خدمت	هزینه ۸۶	هزینه ۸۷	درصد رشد	بار مراجعه ۸۶	بار مراجعه ۸۷	درصد رشد	میانگین هزینه ۸۶	میانگین هزینه ۸۷	درصد رشد	بار مراجعه ۸۶	بار مراجعه ۸۷	درصد رشد	هزینه ۸۶	هزینه ۸۷	درصد رشد
پزشک عمومی	۰	۰	۰/۰۰۰	۰/۰۰۰	۰	۰	۰	۰	۰	۰	۰	۰	۰	۰	۰
پزشک متخصص و فوق تخصص	۰	۰	۰/۰۰۰	۰/۰۰۰	۰	۰	۰	۰	۰	۰	۰	۰	۰	۰	۰
دندان پزشکی	۴۹,۰۴۱,۳۰۰	۱۳,۱۸۹,۹۳۶	-۷۳٪	۶۴۶	۱۰۵	-۸۴٪	۷۵,۹۱۵	۱۲۵,۶۱۸	۶۵٪	۰/۰۰۰	۰/۰۰۰	۰/۰۰۰	۰	۱	-۸۴٪
داروخانه	۳۳۴,۰۰۸,۹۲۵	۴,۸۳۸,۸۹۹,۸۲۵	۱۳۴۹٪	۱,۰۸۲	۳,۵۰۹	۲۲۴٪	۳۰۸,۶۹۶	۱,۳۷۸,۹۹۷	۳۴۷٪	۰/۰۰۰	۰/۰۰۰	۰/۰۰۰	۰	۴	۲۲۰٪
آزمایشگاه	۱۱,۴۷۵,۰۴۶	۵۷,۱۹۹,۴۴۵	۳۹۸٪	۵۷	۸۸	۵۴٪	۲۰۱,۳۱۷	۶۴۹,۹۹۴	۲۲۳٪	۰/۰۰۰	۰/۰۰۰	۰/۰۰۰	۰	۰	۵۲٪
پرتو پزشکی	۹۱,۳۵۴,۴۳۶	۱۵۹,۳۸۱,۸۴۳	۷۴٪	۸۰	۳۵۵	۳۴۴٪	۱,۱۴۱,۹۳۰	۴۴۸,۹۶۳	-۶۱٪	۰/۰۰۰	۰/۰۰۰	۰/۰۰۰	۰	۱	۳۳۸٪
توان بخشی	۰	۰	۰/۰۰۰	۰/۰۰۰	۰	۰	۰	۰	۰	۰	۰	۰	۰	۰	۰/۰۰۰
دیالیز و خدمات بیماران خاص	۰	۰	۰/۰۰۰	۰/۰۰۰	۰	۰	۰	۰	۰	۰	۰	۰	۰	۰	۰/۰۰۰
سایر خدمات (سرپایی)	۰	۰	۰/۰۰۰	۰/۰۰۰	۰	۰	۰	۰	۰	۰	۰	۰	۰	۰	۰/۰۰۰
بستری موقت	۰	۰	۰/۰۰۰	۰/۰۰۰	۰	۰	۰	۰	۰	۰	۰	۰	۰	۰	۰/۰۰۰
بستری	۱,۱۵۱,۰۶۰,۲۴۸,۱۹۷	۱,۰۹۵,۰۷۰,۸۰۷,۶۵۴	-۵٪	۶۴۸,۰۳۶	۵۰۳,۸۶۳	-۲۲٪	۱,۷۷۶,۳۰۰	۲,۱۷۳,۳۹۳	۲۲٪	۰/۰۸۳	۰/۰۶۴	-۲۳٪	۱۲,۳۵۵	۱۱,۶۰۹	-۶٪
جمع کل	۱,۱۵۱,۵۹۳,۱۲۷,۹۰۴	۱,۱۰۰,۱۳۹,۴۷۸,۷۰۳	-۴٪	۶۴۹,۹۰۱	۵۰۷,۹۱۰	-۲۲٪	۱,۷۷۱,۹۵۰	۲,۱۶۶,۰۱۳	۲۲٪	۰/۰۸۴	۰/۰۶۵	-۲۳٪	۱۲,۳۶۰	۱۱,۶۶۳	-۶٪

جدول ۵-۴۲ رشد هزینه‌های صندوق بستری شهری به تفکیک هر خدمت در سال ۸۷ نسبت به سال ۸۶

در مجموع هزینه‌های صندوق بستری شهری نسبت به سال گذشته ۴٪- رشد داشته است. رشد متوسط جمعیت ۱٪، رشد تعداد بستری‌ها ۲۲٪-، رشد میانگین هزینه‌ها ۲۲٪ است. پرداخت هزینه‌های سرپایی حین بستری تأثیر چندانی در رشد هزینه‌های این صندوق نداشته و محدود نمودن بستری آن‌ها به اقشار محروم و مستضعف و شروع بیمه ایرانیان از دی‌ماه سال ۸۷ تعداد بستری آن‌ها را کاهش داده است.

گزارش عملکرد سال ۱۳۸۷ سازمان بیمه خدمات درمانی  
دفتر ارزیابی خدمات سلامت

متوسط جمعیت سال ۸۷ = ۳۹,۵۲۷,۷۷۶ متوسط جمعیت سال ۸۶ = ۳۸,۲۲۶,۴۴۸ درصد رشد جمعیت = ۳٪

نوع خدمت	هزینه ۸۶	هزینه ۸۷	درصد رشد	بار مراجعه ۸۶	بار مراجعه ۸۷	درصد رشد	میانگین هزینه ۸۶	میانگین هزینه ۸۷	درصد رشد	بار مراجعه ۸۶	بار مراجعه ۸۷	درصد رشد	هزینه ۸۶	هزینه ۸۷	درصد رشد
پزشک عمومی	۴۲,۵۸۷,۰۴۲	۴۱,۸۸۰,۲۰۴	-۱٪	۷۹۹	۷۵۲	-۶٪	۱۳,۷۱۳	۱۷,۰۷۰	۲۳٪	۳۰,۵۴۰,۴۱۵	۲۹,۷۱۵,۱۹۰	-۳٪	۲۱٪	۲۰۴,۱۵۰,۲۴۱	۲۱٪
پزشک متخصص فوق تخصص	۷۷,۴۷۲,۰۷۷	۸۱۳,۴۰۷,۷۸۱	۲۱٪	۷۵۵	۷۲۷	-۴٪	۲۳,۳۷۹	۲۸,۲۹۹	۲۱٪	۲۸,۸۶۷,۸۹۴	۲۸,۷۴۳,۰۲۴	۰٪	۲۱٪	۲۹۳,۴۰۷,۷۸۱	۲۱٪
دندان پزشکی	۱۲۴,۳۱۷,۰۸۴	۷۳,۸۶۲,۹۵۳	-۴۱٪	۰۶۳	۰۶۳	۰٪	۲۵,۱۲۷	۲۹,۸۲۳	۱۹٪	۲,۴۲۱,۳۹۴	۲,۴۷۶,۳۷۲	۲٪	۲۱٪	۳۱۸,۹۵۳,۶۷۱	۲۱٪
داروخانه	۲۰۵,۴۴۶,۸۷۵	۲,۴۹۳,۶۸۱	۲۳٪	۳۳۸	۲۶۶	-۵٪	۳۹,۸۰۹	۴۹,۸۴۰	۲۵٪	۵۱,۱۳۰,۸۱۹	۵۰,۰۳۳,۳۱۶	-۲٪	۲۳٪	۴۸۲,۴۹۳,۶۸۱	۲۳٪
آزمایشگاه	۳۱,۶۳۱,۹۶۱	۲۸,۰۳۱,۸۱۸	-۱۰٪	۲۵۰	۲۴۸	-۱٪	۳۶,۸۰۲	۳۹,۲۴۲	۷٪	۹,۵۴۸,۲۲۵	۹,۸۰۵,۹۴۲	۳٪	۱۰٪	۱۸۰,۳۱۸,۱۳۶	۱۰٪
پرتو پزشکی	۱۲۸,۵۱۴,۲۲۳	۱۰۰,۱۴۰,۵۰۰	-۲۱٪	۱۷۵	۱۸۳	۵٪	۶۹,۷۳۱	۷۳,۵۴۰	۵٪	۶,۶۷۱,۷۱۷	۷,۲۴۳,۹۴۲	۹٪	۱۵٪	۷۰۰,۴۰۷,۰۵۰	۱۵٪
توانبخشی	۵۶۰,۲۰۲,۱۶۹	۵۷۰,۱۶۹,۲۰۲	-۱٪	۰۰۷	۰۰۸	۱٪	۲۰۰,۸۰۰	۲۱۴,۱۰۲	۷٪	۲۸۴,۷۰۷	۳۰۵,۱۰۱	۷٪	۱۴٪	۱۷۸,۷۱۷,۶۳۲	۱۴٪
دیالیز و خدمات بیماران خاص	۹۸۰,۹۵۰,۸۶۲	۱,۰۷۰,۴۳۵	۱۱٪	۰۵۰	۰۵۸	۱۶٪	۱۷۷,۷۹۴	۱۹۷,۳۸۳	۱۱٪	۱,۹۰۰,۲۴۶	۲,۳۷۸,۸۲۲	۲۰٪	۳۳٪	۹۵۰,۸۶۲,۹۵۰	۳۳٪
سایر خدمات (سرپایی)	۹۰۲,۴۵۷,۸۴۸	۶۰,۴۸۴,۲۵۸	-۳۳٪	۰۰۸	۰۰۸	۰٪	۱۶۲,۷۵۹	۱۹۵,۳۳۰	۲۰٪	۲۹۳,۹۸۴	۳۰۹,۶۵۲	۵٪	۲۶٪	۷۰۶,۲۵۸,۴۸۴	۲۶٪
بستری موقت	۹۵۴,۹۱۹,۰۲۷	۴۵,۰۲۷,۹۱۹	-۹۵٪	۰۱۴	۰۱۲	-۱۱٪	۸۴,۸۱۶	۱۰۱,۶۳۷	۲۰٪	۵۳۰,۸۹۰	۴۹۰,۶۲۴	-۸٪	۱۱٪	۹۵۴,۹۱۹,۰۲۷	۱۱٪
بستری	۵۳۱,۱۳۲,۲۹۳	۶۷۹,۲۴۴,۱۴۴	۲۶٪	۰۸۲	۰۷۹	-۴٪	۱,۸۱۲,۹۱۵	۲,۱۶۷,۹۸۱	۲۰٪	۳,۱۳۹,۸۶۶	۳,۱۱۹,۵۵۹	-۱٪	۱۹٪	۲۹۳,۱۳۲,۲۹۳	۱۹٪
سطح ۱ روستاییان	۸۴۴,۷۵۸,۴۲۱	۱,۵۳۵,۴۲۱	۱۶٪	۰۰۰	۰۰۰	۰٪	۸۶,۶۲۰	۱۰۳,۸۵۹	۲۰٪	۰	۰	۰٪	۴۲۱,۷۵۸,۸۴۴	۱۶٪	
جمع کل	۹۷۸,۴۱۹,۲۳۲	۱۱,۷۲۲,۵۶۸	۱۹٪	۵۴۰	۴۰۳	-۴٪	۸۶,۶۲۰	۱۰۳,۸۵۹	۲۰٪	۱۳۵,۳۳۰	۱۳۴,۵۲۱	-۱٪	۱۹٪	۹۷۸,۴۱۹,۲۳۲	۱۹٪

جدول ۵-۴ رشد هزینه‌های مجموع صندوق‌ها به تفکیک هر خدمت در سال ۸۷ نسبت به سال ۸۶

در تحلیل رشد هزینه‌ها متوسط جمعیت بیمه‌شده هر صندوق باید مدنظر قرار گیرد. با توجه به اینکه رفتار درمانی بیمه‌شدگان صندوق‌های مختلف و دسترسی آن‌ها به خدمات و تعهدات سازمان در قبال آن‌ها متفاوت می‌باشد، لذا جدول فوق از لحاظ بررسی هزینه‌ها، بار مراجعات و میانگین هزینه‌های خدمات ارزشمند بوده، لیکن از نظر بررسی رشد سرانه بار مراجعات و سرانه هزینه بیمه‌شدگان قابل اعتماد نمی‌باشد.

هزینه‌های درمان مجموعاً ۱۹٪، مراجعات بیمه‌شدگان ۱٪- و میانگین هزینه هر بار مراجعه ۲۰٪ رشد داشته است.

گزارش عملکرد سال ۱۳۸۷ سازمان بیمه خدمات درمانی  
دفتر ارزیابی خدمات سلامت

استان	هزینه‌های ۸۷	هزینه‌های ۸۶	درصد رشد	رتبه رشد
آذربایجان شرقی	۲۰۷,۰۲۱,۸۷۷,۹۳۳	۱۸۴,۱۱۶,۳۱۶,۶۲۶	۱۲٪	۸
آذربایجان غربی	۱۰۹,۴۷۶,۶۲۳,۲۳۵	۹۲,۳۱۶,۱۴۷,۸۴۸	۱۹٪	۲۱
اردبیل	۵۹,۲۷۵,۳۷۲,۷۲۲	۴۷,۸۸۳,۱۴۷,۴۲۷	۲۴٪	۳۰
اصفهان	۳۱۱,۶۵۷,۵۰۵,۶۴۵	۲۷۸,۲۷۴,۸۳۶,۱۵۴	۱۲٪	۵
ایلام	۳۳,۶۵۸,۷۲۵,۹۵۵	۲۸,۴۵۲,۸۰۹,۸۷۶	۱۸٪	۱۹
بوشهر	۳۵,۹۳۱,۶۳۲,۹۳۳	۲۸,۷۹۶,۳۷۰,۰۸۲	۲۵٪	۳۱
تهران	۷۹۷,۳۸۸,۰۰۷,۸۹۲	۷۸۸,۹۲۵,۸۹۴,۴۲۴	۱٪	۱
چهارمحال و بختیاری	۴۹,۴۱۳,۲۹۹,۸۴۹	۴۱,۲۸۴,۲۹۰,۳۳۳	۲۰٪	۲۳
خراسان جنوبی	۲۶,۷۷۰,۸۶۳,۱۶۳	۲۲,۵۷۸,۲۶۳,۴۰۵	۱۹٪	۲۰
خراسان رضوی	۳۱۷,۹۴۷,۶۰۶,۳۹۲	۲۷۹,۸۰۸,۱۸۵,۵۲۳	۱۴٪	۹
خراسان شمالی	۲۴,۹۵۶,۹۹۶,۳۸۶	۲۱,۲۸۱,۹۲۱,۲۰۹	۱۷٪	۱۵
خوزستان	۱۷۵,۲۴۰,۹۱۴,۸۷۷	۱۵۸,۷۷۶,۹۵۶,۸۰۳	۱۰٪	۳
زنجان	۴۰,۶۳۹,۱۷۱,۷۰۷	۳۳,۸۰۳,۸۸۴,۹۱۵	۲۰٪	۲۶
سمنان	۳۵,۰۸۴,۸۲۳,۲۶۵	۳۱,۶۵۵,۶۲۹,۱۳۴	۱۱٪	۴
سیستان و بلوچستان	۷۳,۸۰۸,۸۴۹,۴۹۷	۶۰,۳۲۶,۳۲۸,۸۳۹	۲۲٪	۲۹
فارس	۲۸۲,۰۷۶,۵۵۲,۷۰۷	۲۵۱,۰۰۳,۶۰۶,۹۷۹	۱۲٪	۷
قزوین	۳۳,۶۷۶,۱۶۴,۱۴۱	۲۹,۰۲۹,۵۸۴,۹۷۴	۱۶٪	۱۴
قم	۴۴,۵۳۰,۷۲۶,۹۴۷	۳۷,۷۲۶,۱۰۱,۸۴۲	۱۸٪	۱۸
کرج	۷۳,۷۳۱,۷۳۸,۷۶۹	۶۲,۰۲۶,۳۸۴,۲۴۶	۱۹٪	۲۲
کردستان	۵۵,۳۳۶,۳۰۱,۵۷۰	۴۹,۲۴۲,۹۰۷,۴۵۹	۱۲٪	۶
کرمان	۱۰۷,۹۷۷,۶۸۶,۲۵۶	۹۳,۴۲۴,۵۹۰,۱۵۰	۱۶٪	۱۳
کرمانشاه	۹۴,۳۹۷,۷۸۹,۸۷۰	۸۶,۴۷۲,۶۳۵,۳۴۶	۹٪	۲
کهگیلویه و بویراحمد	۴۱,۴۵۳,۹۷۳,۷۲۸	۳۵,۱۷۶,۸۸۳,۹۷۷	۱۸٪	۱۷
گلستان	۹۰,۵۰۴,۷۲۰,۱۷۷	۷۹,۳۷۶,۹۸۱,۴۸۳	۱۴٪	۱۰
گیلان	۱۴۶,۷۰۳,۳۹۸,۰۰۶	۱۲۱,۴۹۱,۸۴۹,۴۳۵	۲۱٪	۲۷
لرستان	۶۸,۴۷۵,۰۵۱,۵۲۹	۵۹,۴۸۸,۲۰۸,۳۶۰	۱۵٪	۱۲
مازندران	۲۰۰,۱۳۸,۱۳۲,۰۲۸	۱۷۰,۲۵۹,۲۸۹,۷۴۵	۱۸٪	۱۶
مرکزی	۵۰,۱۶۰,۳۹۶,۱۸۱	۴۱,۸۸۰,۵۷۲,۷۴۰	۲۰٪	۲۴
هرمزگان	۳۳,۷۹۱,۲۰۵,۷۴۳	۲۷,۷۸۸,۱۴۶,۳۱۶	۲۲٪	۲۸
همدان	۷۵,۲۰۰,۷۱۶,۲۲۰	۶۲,۵۵۳,۴۶۹,۸۰۵	۲۰٪	۲۵
یزد	۷۷,۲۰۷,۴۶۵,۵۱۵	۶۷,۵۴۷,۹۷۴,۵۳۸	۱۴٪	۱۱
ستاد مرکزی	۴۵۴,۶۲۸,۲۴۲,۲۷۵	۱۶۲,۹۵۲,۹۴۷,۹۷۰	۱۷۹٪	
جمع کل	۴,۲۲۸,۲۶۲,۵۳۳,۱۱۳	۳,۵۳۵,۷۲۳,۱۱۷,۹۶۳	۲۰٪	

جدول ۵-۴۴ رشد هزینه‌های صندوق کارکنان دولت به تفکیک استان در سال ۸۷ نسبت به سال ۸۶

گزارش عملکرد سال ۱۳۸۷ سازمان بیمه خدمات درمانی  
دفتر ارزیابی خدمات سلامت

استان	هزینه‌های ۸۷	هزینه‌های ۸۶	درصد رشد	رتبه رشد
آذربایجان شرقی	۵۰.۷۲۳.۴۵۳.۵۳۲	۳۷.۹۳۱.۳۴۲.۸۱۹	۳۴٪	۷
آذربایجان غربی	۲۹.۹۷۴.۱۲۶.۶۸۷	۱۷.۷۶۲.۱۹۸.۹۶۴	۶۹٪	۲۰
اردبیل	۷.۸۹۷.۲۵۵.۸۸۲	۵.۲۲۵.۵۱۸.۳۰۵	۵۱٪	۱۳
اصفهان	۵۹.۴۲۷.۸۶۴.۲۴۰	۳۹.۹۶۵.۲۱۱.۳۴۹	۴۹٪	۱۱
ایلام	۱.۲۷۸.۳۰۱.۱۷۹	۷۵۴.۴۲۸.۹۷۱	۶۹٪	۲۲
بوشهر	۲.۷۰۵.۴۴۴.۷۶۰	۱.۵۹۸.۱۰۸.۲۰۴	۶۹٪	۲۱
تهران	۳۰.۱.۷۷۷.۱۶۹.۲۷۲	۲۷۸.۴۹۰.۹۳۹.۸۸۷	۸٪	۱
چهارمحال و بختیاری	۳.۱۱۱.۰۶۸.۵۹۰	۱.۹۲۰.۱۸۶.۸۶۵	۶۲٪	۱۷
خراسان جنوبی	۶۴۲.۸۹۴.۰۷۰	۵۱۵.۱۵۵.۱۱۱	۲۵٪	۳
خراسان رضوی	۶۳.۱۷۶.۳۹۱.۳۹۰	۴۱.۲۹۷.۵۵۴.۷۸۲	۵۳٪	۱۴
خراسان شمالی	۱.۶۱۰.۹۹۶.۹۱۶	۶۳۷.۴۴۰.۲۱۷	۱۵۳٪	۳۰
خوزستان	۲۲.۰۲۳.۱۰۷.۵۴۲	۱۵.۷۰۷.۹۰۸.۹۴۴	۴۰٪	۸
زنجان	۵۰.۲۹۲.۲۰۲.۴۳۱	۳.۲۴۸.۵۹۵.۰۳۰	۵۵٪	۱۵
سمنان	۱.۸۶۲.۶۹۶.۳۳۸	۹۹۸.۹۳۳.۱۰۵	۸۶٪	۲۶
سیستان و بلوچستان	۸.۴۹۱.۴۳۶.۴۴۳	۴.۶۵۹.۷۷۴.۶۵۸	۸۲٪	۲۵
فارس	۴۱.۱۵۰.۲۵۱.۸۷۴	۳۲.۴۶۷.۷۷۲.۰۵۸	۲۷٪	۴
قزوین	۸.۲۷۰.۴۴۰.۶۸۴	۴.۰۷۷.۷۴۰.۷۶۴	۱۰۳٪	۲۷
قم	۲۰.۷۸۰.۱۶۰.۶۳۲	۱۳.۰۶۹.۸۸۱.۰۱۶	۵۹٪	۱۶
کرج	۱۷.۷۱۸.۲۷۱.۲۴۷	۱۰.۵۲۲.۸۹۴.۱۴۴	۶۸٪	۱۹
کردستان	۹.۳۰۶.۷۱۱.۲۹۷	۳.۲۸۰.۵۹۲.۰۲۶	۱۸۴٪	۳۱
کرمان	۹.۴۱۰.۰۴۵.۹۵۴	۵.۲۶۵.۰۱۳۰.۱۳	۷۹٪	۲۴
کرمانشاه	۱۴.۳۸۰.۶۶۷.۱۸۷	۱۱.۱۱۱.۷۲۵.۸۱۷	۲۹٪	۶
کهگیلویه و بویراحمد	۴۷۲.۵۶۲.۰۵۵	۴۱۸.۴۷۸.۴۷۰	۱۳٪	۲
گلستان	۹.۲۹۴.۴۹۰.۳۶۰	۵.۶۴۷.۱۱۳.۸۱۶	۶۵٪	۱۸
گیلان	۱۲.۲۷۳.۶۷۷.۳۶۸	۹.۵۳۳.۵۴۹.۸۹۷	۲۹٪	۵
لرستان	۴.۸۹۳.۷۵۲.۳۷۰	۲.۳۷۱.۲۶۴.۴۴۹	۱۰۶٪	۲۸
مازندران	۲۱.۶۸۲.۹۷۴.۲۴۶	۱۵.۰۶۱.۰۳۲.۱۴۸	۴۴٪	۹
مرکزی	۸.۱۸۵.۵۶۸.۴۵۷	۳.۸۳۵.۴۳۲.۹۰۷	۱۱۳٪	۲۹
هرمزگان	۳.۹۸۱.۳۴۷.۱۰۴	۲.۶۳۵.۶۷۰.۰۹۳	۵۱٪	۱۲
همدان	۱۶.۴۲۰.۲۱۷.۲۵۹	۹.۶۱۰.۹۵۴.۰۹۶	۷۱٪	۲۳
یزد	۱۴.۶۱۲.۹۳۴.۱۳۱	۹.۸۸۰.۱۱۳.۱۰۵	۴۸٪	۱۰
جمع کل	۷۷۲.۵۶۵.۴۸۱.۴۹۷	۵۸۹.۵۰۲.۵۲۵.۰۶۰	۳۱٪	

جدول ۵-۴۵ رشد هزینه‌های صندوق خویش‌فرمایان به تفکیک استان در سال ۸۷ نسبت به سال ۸۶

گزارش عملکرد سال ۱۳۸۷ سازمان بیمه خدمات درمانی  
دفتر ارزیابی خدمات سلامت

استان	هزینه‌های ۸۷	هزینه‌های ۸۶	درصد رشد	رتبه رشد
آذربایجان شرقی	۷۹,۴۶۳,۰۱۹,۳۶۸	۷۱,۵۲۹,۳۵۰,۸۶۴	۱۱٪	۶
آذربایجان غربی	۳۳,۸۴۰,۴۴۳,۸۵۹	۲۷,۷۸۵,۷۵۸,۷۴۶	۲۲٪	۲۱
اردبیل	۲۹,۶۴۴,۴۲۹,۷۴۶	۲۳,۷۹۵,۵۹۱,۰۵۵	۲۵٪	۲۹
اصفهان	۸۵,۰۷۵,۴۷۴,۳۴۳	۷۰,۹۸۰,۷۸۵,۸۰۹	۲۰٪	۱۶
ایلام	۱۳,۷۳۴,۵۹۷,۷۶۲	۱۱,۲۴۵,۲۲۶,۰۸۷	۲۲٪	۲۲
بوشهر	۸,۶۱۳,۳۶۴,۸۸۴	۷,۰۳۶,۷۰۸,۹۱۲	۲۲٪	۲۴
تهران	۱۴۹,۳۴۲,۱۸۲,۶۰۶	۱۳۶,۱۹۲,۴۶۸,۹۶۴	۱۰٪	۳
چهارمحال و بختیاری	۱۳,۰۴۶,۷۵۶,۰۹۴	۱۰,۸۵۷,۶۲۳,۹۹۹	۲۰٪	۱۸
خراسان جنوبی	۵,۹۹۹,۲۶۴,۹۶۱	۵,۱۳۷,۶۶۸,۴۲۳	۱۷٪	۱۱
خراسان رضوی	۱۰۹,۹۶۳,۰۵۳,۱۰۱	۸۹,۱۳۹,۱۹۳,۳۵۰	۲۳٪	۲۵
خراسان شمالی	۱۰,۱۶۱,۴۹۶,۸۷۹	۸,۲۱۵,۹۸۴,۰۴۷	۲۴٪	۲۷
خوزستان	۶۵,۳۷۳,۷۹۰,۶۳۷	۵۶,۴۷۱,۰۳۴,۵۶۰	۱۶٪	۹
زنجان	۱۷,۹۴۰,۴۴۲,۶۹۶	۱۴,۹۳۶,۰۶۷,۵۶۹	۲۰٪	۱۷
سمنان	۷,۶۲۹,۰۶۱,۰۶۱	۶,۴۱۱,۵۳۹,۷۰۷	۱۹٪	۱۵
سیستان و بلوچستان	۱۰,۰۹۵,۱۶۹,۱۵۸	۹,۷۹۸,۴۲۹,۳۷۰	۳٪	۱
فارس	۹۰,۳۸۵,۴۹۲,۰۸۲	۷۹,۱۴۵,۹۷۰,۰۸۱	۱۴٪	۸
قزوین	۸,۹۵۰,۹۹۱,۵۹۴	۷,۴۱۲,۹۴۲,۰۱۴	۲۱٪	۱۹
قم	۴۳,۵۳۰,۵۷۶,۹۲۰	۲۶,۷۶۶,۲۲۸,۱۳۶	۶۳٪	۳۱
کرج	۱۶,۹۵۳,۰۲۹,۹۸۵	۱۳,۹۸۱,۵۹۱,۶۹۵	۲۱٪	۲۰
کردستان	۲۰,۳۸۸,۰۷۲,۶۹۴	۱۸,۶۳۴,۸۸۳,۵۴۲	۹٪	۲
کرمان	۲۵,۲۴۹,۴۳۱,۴۷۰	۲۲,۲۰۹,۶۱۶,۶۱۸	۱۴٪	۷
کرمانشاه	۴۰,۴۳۵,۰۱۳,۹۴۶	۳۲,۴۵۸,۲۵۳,۹۷۴	۲۵٪	۲۸
کهگیلویه و بویراحمد	۱۶,۱۸۳,۷۷۱,۷۸۸	۱۳,۸۷۹,۹۰۷,۷۰۱	۱۷٪	۱۰
گلستان	۲۵,۶۳۴,۹۳۹,۷۲۲	۲۳,۱۰۳,۶۳۹,۳۱۶	۱۱٪	۵
گیلان	۴۰,۹۴۷,۳۱۲,۷۹۳	۳۴,۷۴۳,۳۶۲,۵۱۰	۱۸٪	۱۴
لرستان	۲۷,۱۰۹,۲۲۶,۶۱۷	۲۳,۰۸۱,۱۰۹,۰۵۸	۱۷٪	۱۳
مازندران	۴۴,۶۷۷,۱۱۴,۳۳۷	۳۶,۱۷۰,۴۰۱,۳۵۴	۲۴٪	۲۶
مرکزی	۱۹,۵۰۸,۲۵۲,۶۵۷	۱۶,۶۶۷,۰۵۸,۶۵۸	۱۷٪	۱۲
هرمزگان	۸,۴۱۵,۹۳۶,۲۲۰	۷,۶۳۶,۵۰۶,۶۳۹	۱۰٪	۴
همدان	۳۰,۵۷۶,۲۷۵,۷۸۳	۲۵,۰۲۳,۰۹۷,۷۷۹	۲۲٪	۲۳
یزد	۲۷,۲۰۷,۰۰۶,۲۱۷	۲۰,۶۸۳,۰۷۰,۶۸۴	۳۲٪	۳۰
جمع کل	۱,۱۲۶,۰۷۴,۹۹۱,۹۸۰	۹۵۱,۱۳۱,۰۷۱,۲۲۱	۱۸٪	

جدول ۵-۴۶ رشد هزینه‌های صندوق سایر اقشار به تفکیک استان در سال ۸۷ نسبت به سال ۸۶



گزارش عملکرد سال ۱۳۸۷ سازمان بیمه خدمات درمانی  
دفتر ارزیابی خدمات سلامت

استان	هزینه‌های ۸۷	هزینه‌های ۸۶	درصد رشد	رتبه رشد
آذربایجان شرقی	۳۹۲,۲۵۶,۴۹۵,۹۹۳	۳۱۸,۱۷۲,۹۳۴,۰۶۰	۲۳٪	۱۷
آذربایجان غربی	۲۹۴,۶۲۹,۳۱۶,۷۵۷	۲۳۴,۴۲۵,۵۴۶,۹۷۴	۲۶٪	۲۱
اردبیل	۱۲۳,۱۵۸,۰۵۸,۰۶۱	۹۶,۵۹۸,۷۲۲,۴۲۷	۲۷٪	۲۶
اصفهان	۲۴۱,۰۷۰,۲۵۴,۲۶۳	۱۹۳,۶۰۷,۵۹۸,۷۷۳	۲۵٪	۲۰
ایلام	۴۵,۹۹۸,۰۸۱,۷۴۵	۴۴,۷۶۷,۴۰۵,۹۰۶	۳٪	۱
بوشهر	۷۷,۰۹۷,۷۶۷,۰۷۸	۶۲,۲۲۱,۸۰۱,۸۷۹	۲۴٪	۱۹
تهران	۲۹۳,۱۵۸,۱۷۷,۲۱۳	۲۴۱,۵۷۲,۸۵۶,۱۹۸	۲۱٪	۱۶
چهارمحال و بختیاری	۱۰۹,۳۸۳,۲۲۶,۹۵۵	۹۱,۶۹۸,۳۸۵,۹۶۳	۱۹٪	۱۳
خراسان جنوبی	۸۴,۵۵۴,۶۷۳,۹۷۷	۷۱,۷۵۰,۶۴۰,۸۷۹	۱۸٪	۸
خراسان رضوی	۵۴۵,۷۵۷,۴۰۴,۲۵۹	۴۳۲,۵۶۹,۴۵۰,۴۴۱	۲۶٪	۲۳
خراسان شمالی	۱۰۵,۹۶۶,۸۷۸,۱۱۵	۸۹,۱۶۰,۷۶۴,۴۶۵	۱۹٪	۱۲
خوزستان	۳۸۷,۹۰۹,۱۷۶,۷۱۹	۳۰۳,۹۵۹,۲۰۰,۱۵۵	۲۸٪	۲۷
زنجان	۱۰۲,۴۸۸,۹۱۷,۹۲۸	۸۵,۸۸۵,۳۹۴,۶۷۰	۱۹٪	۱۴
سمنان	۳۳,۵۰۹,۱۶۹,۹۶۳	۲۷,۶۳۷,۶۲۱,۳۵۶	۲۱٪	۱۵
سیستان و بلوچستان	۲۹۴,۹۵۴,۸۱۹,۳۱۲	۲۵۹,۱۴۷,۷۶۹,۶۸۰	۱۴٪	۴
فارس	۶۱۹,۹۹۶,۱۰۸,۹۳۷	۵۲۳,۷۳۶,۲۳۵,۸۹۹	۱۸٪	۱۰
قزوین	۷۴,۴۱۱,۵۸۷,۱۰۴	۶۰,۳۴۳,۶۱۲,۷۴۳	۲۳٪	۱۸
قم	۲۴,۹۹۲,۹۰۶,۸۴۶	۱۹,۲۶۴,۹۶۴,۳۳۸	۳۰٪	۳۰
کرج	۳۸,۷۴۹,۸۴۰,۱۶۰	۲۸,۵۲۴,۲۹۱,۰۹۳	۳۶٪	۳۱
کردستان	۱۲۹,۵۳۴,۳۷۳,۶۳۴	۱۱۶,۹۸۸,۶۹۳,۷۵۰	۱۱٪	۳
کرمان	۳۰۴,۷۹۹,۶۹۱,۲۴۲	۲۴۰,۳۶۹,۵۲۸,۵۲۳	۲۷٪	۲۵
کرمانشاه	۱۶۳,۵۰۸,۰۵۲,۶۷۹	۱۳۷,۶۹۰,۶۰۷,۳۸۸	۱۹٪	۱۱
کهگیلویه و بویراحمد	۷۴,۵۴۹,۸۷۹,۹۹۴	۷۱,۰۵۴,۱۲۴,۸۶۹	۵٪	۲
گلستان	۲۴۵,۹۳۰,۴۰۰,۴۵۴	۱۹۵,۶۴۱,۶۳۵,۰۹۷	۲۶٪	۲۲
گیلان	۲۲۴,۲۸۰,۰۸۲,۲۶۱	۱۷۷,۲۳۸,۸۷۷,۱۶۲	۲۷٪	۲۴
لرستان	۱۴۸,۷۱۰,۱۲۴,۹۳۰	۱۲۵,۹۴۸,۵۵۰,۳۶۲	۱۸٪	۹
مازندران	۲۹۷,۵۳۷,۱۳۱,۳۰۹	۲۵۸,۱۶۳,۲۷۲,۱۳۲	۱۵٪	۵
مرکزی	۸۸,۱۳۴,۰۱۷,۹۵۷	۷۵,۷۶۷,۲۸۹,۰۱۲	۱۶٪	۶
هرمزگان	۱۳۱,۱۶۶,۱۲۶,۴۰۴	۱۱۲,۲۹۲,۱۰۷,۴۱۶	۱۷٪	۷
همدان	۱۹۲,۹۲۳,۴۹۲,۲۳۸	۱۴۹,۷۷۲,۲۵۱,۷۷۹	۲۹٪	۲۹
یزد	۷۲,۷۳۷,۸۲۸,۷۳۰	۵۶,۵۵۴,۱۱۴,۵۵۵	۲۹٪	۲۸
ستاد مرکزی		۱۸,۰۰۰,۰۰۰,۰۰۰		
جمع کل	۵,۹۶۳,۸۵۴,۰۷۰,۳۱۷	۴,۹۲۰,۵۲۶,۳۴۹,۹۴۴	۲۱٪	

جدول ۵-۴۷ رشد هزینه‌های صندوق روستاییان به تفکیک استان در سال ۸۷ نسبت به سال ۸۶

گزارش عملکرد سال ۱۳۸۷ سازمان بیمه خدمات درمانی  
دفتر ارزیابی خدمات سلامت

استان	هزینه‌های ۸۷	هزینه‌های ۸۶	درصد رشد	رتبه رشد
آذربایجان شرقی	۷۹,۶۵۹,۱۶۷,۸۶۱	۸۰,۷۶۴,۶۶۱,۰۴۳	-۱٪	۲۵
آذربایجان غربی	۷۲,۸۱۹,۴۳۶,۷۸۴	۷۴,۶۱۶,۱۲۱,۱۱۲	-۲٪	۲۴
اردبیل	۱۹,۹۴۸,۹۲۲,۸۴۶	۱۹,۳۹۴,۱۱۳,۳۰۸	۳٪	۲۷
اصفهان	۵۷,۱۱۵,۳۸۴,۱۸۷	۶۲,۹۹۹,۹۳۷,۲۸۶	-۹٪	۱۵
ایلام	۳۰,۱۲۸,۷۷۷,۴۶۰	۳,۴۵۸,۷۹۸,۲۳۴	-۱۳٪	۱۲
بوشهر	۴,۱۳۵,۰۱۸,۵۴۷	۴,۹۳۵,۶۶۱,۵۱۳	-۱۶٪	۸
تهران	۲۵۵,۴۲۵,۰۶۱,۹۴۷	۲۶۲,۷۱۸,۱۲۳,۱۱۱	-۳٪	۲۳
چهارمحال و بختیاری	۲,۵۳۰,۵۷۶,۰۲۰	۴,۴۵۹,۳۳۸,۰۶۵	-۴۳٪	۳
خراسان جنوبی	۳,۲۲۷,۱۵۴,۸۱۸	۳,۳۹۵,۳۲۷,۸۱۰	-۵٪	۲۰
خراسان رضوی	۱۲۰,۳۹۱,۵۸۳,۱۱۸	۱۰۹,۷۳۹,۷۳۹,۶۱۳	۱۰٪	۲۹
خراسان شمالی	۵,۷۷۴,۵۵۱,۶۲۷	۶,۷۹۶,۱۵۸,۲۴۱	-۱۵٪	۱۰
خوزستان	۷۵,۰۷۲,۸۶۹,۶۲۲	۶۷,۵۲۷,۹۳۸,۲۲۴	۱۱٪	۳۰
زنجان	۱۴,۳۳۲,۴۸۶,۶۴۵	۱۵,۰۶۳,۹۴۸,۹۵۵	-۵٪	۲۱
سمنان	۳,۶۳۳,۰۰۲,۸۱۲	۴,۹۹۷,۹۰۴,۹۵۰	-۲۷٪	۶
سیستان و بلوچستان	۲۴,۵۸۱,۸۶۶,۳۹۱	۲۸,۹۴۳,۱۷۲,۰۳۷	-۱۵٪	۹
فارس	۴۳,۷۹۵,۰۹۳,۴۶۸	۴۸,۵۲۹,۱۰۷,۸۲۸	-۱۰٪	۱۴
قزوین	۹,۱۴۸,۸۲۱,۴۹۳	۱۴,۸۱۳,۵۳۲,۱۲۷	-۳۹٪	۵
قم	۲۶,۸۴۸,۹۵۲,۶۴۹	۲۹,۵۰۱,۹۴۴,۱۴۴	-۹٪	۱۷
کرج	۳۳,۲۱۰,۲۲۱,۱۰۶	۳۶,۵۱۹,۵۵۳,۶۷۸	-۹٪	۱۶
کردستان	۳۴,۴۴۶,۰۹۷,۹۶۰	۳۹,۴۶۱,۶۲۶,۲۹۷	-۱۳٪	۱۳
کرمان	۱۹,۱۸۲,۹۳۴,۸۹۸	۲۴,۵۱۰,۲۷۰,۳۹۴	-۲۲٪	۷
کرمانشاه	۵۰,۰۷۴,۷۱۵,۳۵۶	۴۹,۸۶۹,۳۱۲,۶۰۱	۰٪	۲۶
کهگیلویه و بویراحمد	۴۰۷,۸۰۳,۵۹۱	۳,۲۰۴,۲۱۳,۷۱۰	-۸۷٪	۱
گلستان	۱۸,۰۶۲,۶۴۵,۰۸۴	۱۷,۴۱۵,۲۷۶,۱۵۷	۴٪	۲۸
گیلان	۲۴,۰۸۵,۲۴۰,۷۱۵	۲۱,۳۳۷,۲۲۵,۱۶۸	۱۳٪	۳۱
لرستان	۲۵,۸۸۴,۰۰۰,۹۳۱	۲۷,۷۷۶,۶۲۳,۴۱۱	-۷٪	۱۸
مازندران	۲۸,۲۵۹,۰۹۵,۴۳۵	۳۰,۲۰۵,۰۵۴,۴۶۲	-۶٪	۱۹
مرکزی	۶,۶۱۱,۰۳۵,۷۵۱	۱۱,۶۶۷,۰۴۴,۶۷۲	-۴۳٪	۲
هرمزگان	۸,۶۲۲,۴۳۳,۹۰۹	۹,۰۱۴,۸۱۸,۰۳۲	-۴٪	۲۲
همدان	۲۳,۱۲۸,۸۱۰,۲۲۳	۲۶,۹۷۳,۰۳۶,۵۰۸	-۱۴٪	۱۱
یزد	۶,۶۵۱,۶۱۵,۴۴۹	۱۰,۹۱۲,۵۴۵,۲۱۳	-۳۹٪	۴
جمع کل	۱,۱۰۰,۱۳۹,۴۷۸,۷۰۳	۱,۱۵۱,۵۹۲,۱۲۷,۹۰۴	-۴٪	

جدول ۵-۴۸ رشد هزینه‌های صندوق بستری شهری به تفکیک استان در سال ۸۷ نسبت به سال ۸۶

گزارش عملکرد سال ۱۳۸۷ سازمان بیمه خدمات درمانی  
دفتر ارزیابی خدمات سلامت

استان	هزینه‌های ۸۷	هزینه‌های ۸۶	درصد رشد	رتبه رشد
آذربایجان شرقی	۴۳،۵۶۵،۲۷۴،۴۰۱	۳۴،۷۵۷،۹۶۵،۴۵۱	۲۵٪	۷
آذربایجان غربی	۴۱،۴۳۹،۰۰۸،۷۰۹	۳۱،۵۲۳،۳۹۷،۶۴۲	۳۱٪	۱۳
اردبیل	۱۳،۳۹۹،۹۰۹،۲۳۵	۱۰،۲۷۷،۷۱۸،۲۸۱	۳۰٪	۱۱
اصفهان	۶۱،۱۶۰،۰۶۲،۰۴۰	۴۰،۳۲۳،۹۷۰،۷۳۴	۵۲٪	۲۵
ایلام	۳،۳۸۴،۰۳۵،۶۳۸	۲،۶۸۱،۲۵۴،۰۲۴	۲۶٪	۸
بوشهر	۷،۵۱۸،۶۸۶،۳۳۴	۵،۵۴۰،۷۰۳،۴۵۹	۳۶٪	۲۰
تهران	۱۰۷،۹۰۹،۵۵۲،۲۶۷	۷۹،۵۶۶،۱۴۵،۰۰۷	۳۶٪	۱۹
چهارمحال و بختیاری	۱۲،۳۱۰،۶۵۰،۳۶۷	۸،۱۶۹،۱۷۱،۹۵۵	۵۱٪	۲۴
خراسان جنوبی	۳،۳۸۰،۵۴۸،۶۱۵	۲،۶۲۵،۰۳۵،۴۸۰	۲۹٪	۱۰
خراسان رضوی	۷۳،۰۷۳،۶۶۵،۶۱۴	۴۹،۳۰۲،۷۹۰،۸۴۱	۴۸٪	۲۳
خراسان شمالی	۴،۸۰۱،۴۱۴،۰۰۲	۴،۴۹۹،۸۱۱،۲۱۶	۷٪	۲
خوزستان	۳۳،۸۹۱،۶۲۳،۳۶۵	۲۰،۵۳۹،۲۴۸،۳۲۸	۶۵٪	۳۰
زنجان	۱۰،۰۶۱،۹۳۹،۳۴۸	۶،۳۸۳،۴۴۷،۰۴۹	۵۸٪	۲۸
سمنان	۶،۴۶۹،۹۱۵،۶۹۷	۴،۳۸۸،۰۵۳،۲۲۰	۴۷٪	۲۲
سیستان و بلوچستان	۱۶،۶۶۹،۲۷۵،۲۴۶	۱۵،۰۸۱،۸۳۵،۴۸۱	۱۱٪	۳
فارس	۵۴،۹۹۲،۷۸۱،۲۸۲	۴۱،۱۴۹،۸۱۹،۴۴۹	۳۴٪	۱۵
قزوین	۹،۶۰۶،۰۹۱،۱۹۹	۶،۵۳۶،۴۸۰،۵۵۳	۴۷٪	۲۱
قم	۱۷،۹۸۰،۱۳۳،۳۴۱	۱۳،۵۰۶،۷۱۳،۹۶۰	۳۳٪	۱۴
کرج	۱۷،۶۰۵،۴۳۱،۸۹۳	۱۱،۵۹۰،۶۸۴،۵۸۲	۵۲٪	۲۶
کردستان	۱۳،۱۸۷،۴۶۱،۸۷۵	۷،۸۹۶،۶۸۷،۵۰۴	۶۷٪	۳۱
کرمان	۲۴،۹۳۳،۳۲۱،۳۴۰	۱۵،۹۵۳،۱۵۹،۱۸۲	۵۶٪	۲۷
کرمانشاه	۱۷،۹۵۴،۷۴۱،۳۵۴	۱۴،۶۴۲،۷۵۳،۸۳۲	۲۳٪	۶
کهگیلویه و بویراحمد	۶،۰۷۶،۲۲۲،۱۹۲	۴،۷۹۸،۴۳۷،۳۸۳	۲۷٪	۹
گلستان	۲۳،۹۳۵،۹۸۲،۹۴۵	۲۰،۶۰۲،۰۷۱،۷۱۵	۱۶٪	۴
گیلان	۳۴،۲۹۰،۹۸۱،۷۴۴	۲۵،۵۸۹،۴۶۱،۹۳۶	۳۴٪	۱۷
لرستان	۱۵،۲۳۴،۳۲۲،۷۵۶	۹،۵۵۴،۰۱۶،۱۷۰	۵۹٪	۲۹
مازندران	۴۶،۲۲۸،۶۰۰،۵۲۵	۳۴،۵۷۸،۱۷۶،۹۳۲	۳۴٪	۱۶
مرکزی	۱۱،۹۹۰،۸۸۵،۳۲۰	۱۰،۲۳۷،۷۷۶،۶۸۱	۱۷٪	۵
هرمزگان	۱۴،۵۰۱،۰۹۹،۷۰۴	۱۱،۰۷۰،۳۱۷،۵۷۲	۳۱٪	۱۲
همدان	۷،۵۹۱،۵۲۰،۵۱۲	۵،۶۲۷،۰۳۸،۸۹۶	۳۵٪	۱۸
یزد	۶،۹۵۴،۶۳۴،۰۹۸	۶،۷۲۴،۹۸۷،۳۷۱	۳٪	۱
ستاد مرکزی	۱۸،۲۳۵،۵۷۲،۰۰۰	۱۸،۰۴۲،۰۹۶،۰۰۰		
جمع کل	۷۸۰،۳۳۵،۳۴۴،۹۵۸	۵۷۳،۷۶۱،۲۲۷،۸۸۶	۳۶٪	

جدول ۵-۴۹ رشد هزینه‌های صندوق بیماران خاص به تفکیک استان در سال ۸۷ نسبت به سال ۸۶

گزارش عملکرد سال ۱۳۸۷ سازمان بیمه خدمات درمانی  
دفتر ارزیابی خدمات سلامت

استان	هزینه‌های ۸۷	هزینه‌های ۸۶	درصد رشد	رتبه رشد
آذربایجان شرقی	۸۵۲,۶۸۹,۲۸۹,۰۸۸	۷۲۷,۲۷۲,۵۷۰,۸۹۳	۱۷٪	۱۱
آذربایجان غربی	۵۸۲,۲۳۸,۹۵۶,۰۳۱	۴۷۸,۴۲۹,۱۷۱,۲۸۶	۲۲٪	۲۳
اردبیل	۲۵۳,۳۲۲,۹۴۸,۴۹۲	۲۰۳,۱۷۴,۸۱۰,۸۰۳	۲۵٪	۳۰
اصفهان	۸۱۵,۵۰۶,۵۴۴,۷۱۸	۶۸۶,۱۵۲,۳۴۰,۱۰۵	۱۹٪	۱۷
ایلام	۱۰۱,۰۶۶,۶۲۶,۷۳۹	۹۱,۳۵۹,۹۲۳,۰۹۸	۱۱٪	۳
بوشهر	۱۳۶,۰۰۱,۹۱۴,۵۳۶	۱۱۰,۱۲۹,۳۵۴,۰۴۹	۲۳٪	۲۷
تهران	۱,۹۰۵,۰۰۰,۱۵۱,۱۹۷	۱,۷۸۷,۴۶۶,۴۲۷,۵۹۱	۷٪	۱
چهارمحال و بختیاری	۱۸۹,۷۹۵,۵۷۷,۸۷۵	۱۵۸,۳۸۸,۹۹۷,۱۸۰	۲۰٪	۲۰
خراسان جنوبی	۱۲۴,۵۷۵,۳۹۹,۶۰۴	۱۰۶,۰۰۲,۰۹۱,۱۰۸	۱۸٪	۱۴
خراسان رضوی	۱,۲۳۰,۳۰۹,۷۰۳,۸۷۴	۱,۰۰۱,۸۵۶,۹۱۴,۵۵۰	۲۳٪	۲۶
خراسان شمالی	۱۵۳,۲۷۲,۳۳۳,۹۲۵	۱۳۰,۵۹۲,۰۷۹,۳۹۵	۱۷٪	۱۳
خوزستان	۷۵۹,۵۱۱,۴۸۲,۷۶۲	۶۲۲,۹۸۲,۲۸۷,۰۱۴	۲۲٪	۲۴
زنجان	۱۹۰,۴۹۲,۱۶۰,۷۵۵	۱۵۹,۳۳۱,۳۳۸,۱۸۸	۲۰٪	۱۹
سمنان	۸۸,۱۸۸,۶۶۹,۱۳۶	۷۶,۰۸۹,۶۸۱,۴۷۲	۱۶٪	۸
سیستان و بلوچستان	۴۲۸,۶۰۱,۴۱۶,۰۴۷	۳۷۷,۹۵۷,۳۱۰,۰۶۵	۱۳٪	۵
فارس	۱,۱۳۲,۳۹۶,۲۸۰,۳۵۰	۹۷۶,۰۳۲,۶۱۲,۲۹۴	۱۶٪	۹
قزوین	۱۴۴,۰۶۴,۰۹۶,۲۱۵	۱۲۲,۲۸۳,۸۹۳,۱۷۵	۱۸٪	۱۶
قم	۱۷۸,۶۶۳,۴۵۷,۳۳۵	۱۳۹,۸۳۵,۸۳۳,۴۳۶	۲۸٪	۳۱
کرج	۱۹۷,۹۶۸,۵۳۳,۱۶۰	۱۶۳,۱۶۵,۳۹۹,۴۳۸	۲۱٪	۲۲
کردستان	۲۶۲,۱۹۹,۰۱۹,۰۳۰	۲۳۵,۵۰۵,۳۹۰,۵۷۸	۱۱٪	۴
کرمان	۴۹۱,۵۵۳,۱۱۱,۱۶۰	۴۰۱,۷۳۲,۱۷۷,۸۸۰	۲۲٪	۲۵
کرمانشاه	۳۸۰,۷۵۰,۹۸۰,۳۹۲	۳۳۲,۲۴۵,۲۸۸,۹۵۸	۱۵٪	۶
کهگیلویه و بویراحمد	۱۳۹,۱۴۴,۲۱۳,۳۴۸	۱۲۸,۵۳۲,۰۴۶,۱۱۰	۸٪	۲
گلستان	۴۱۳,۳۶۲,۱۷۸,۷۴۲	۳۴۱,۷۸۶,۷۱۷,۵۸۴	۲۱٪	۲۱
گیلان	۴۸۲,۵۸۰,۶۹۲,۸۸۷	۳۸۹,۹۳۴,۳۲۶,۱۰۸	۲۴٪	۲۹
لرستان	۲۹۰,۳۰۶,۴۷۹,۱۳۳	۲۴۸,۲۱۹,۷۷۱,۸۱۰	۱۷٪	۱۰
مازندران	۶۳۸,۵۲۳,۰۴۷,۸۸۰	۵۴۴,۴۳۷,۲۲۶,۷۷۳	۱۷٪	۱۲
مرکزی	۱۸۴,۵۹۰,۱۵۶,۳۲۳	۱۶۰,۰۵۵,۱۷۴,۶۷۰	۱۵٪	۷
هرمزگان	۲۰۰,۴۷۸,۱۴۹,۰۸۴	۱۷۰,۴۳۷,۵۶۶,۰۶۸	۱۸٪	۱۵
همدان	۳۴۵,۸۴۱,۰۳۲,۳۳۵	۲۷۹,۵۵۹,۸۴۸,۸۶۳	۲۴٪	۲۸
یزد	۲۰۵,۳۷۱,۴۸۴,۱۴۰	۱۷۲,۳۰۲,۸۰۵,۴۶۶	۱۹٪	۱۸
ستاد مرکز	۴۷۲,۸۶۳,۸۱۴,۲۷۵	۱۹۸,۹۹۵,۰۴۳,۹۷۰	۱۳۸٪	
جمع کل	۱۳,۹۷۱,۲۳۱,۹۰۰,۵۶۸	۱۱,۷۲۲,۲۳۶,۴۱۹,۹۷۸	۱۹٪	

جدول ۵-۵-۵ رشد هزینه‌های مجموع صندوق‌ها به تفکیک استان در سال ۸۷ نسبت به سال ۸۶



سازمان بیمه سلامت ایران

تلفن: ۰۲۱-۲۲۸۵۸۷۲۰

دورنگار: ۰۲۱-۲۲۸۴۴۷۷۹

آدرس: تهران، خیابان شریعتی، بالاتر از حسینیه ارشاد،

خیابان قبا، بلوار شهرزاد، خیابان پورمشکانی، شماره ۸

[ihio.gov.ir](http://ihio.gov.ir)